



รายงานประจำปี 2560  
บริษัท ซีเค พาวเวอร์ จำกัด (มหาชน)

## สารบัญ

- 6 ภาพรวมทางการเงิน
- 8 สารจากประธานกรรมการ
- 10 คณะกรรมการ

### ส่วนที่

# 1

#### การประกอบธุรกิจ

- 16 นโยบายและภาพรวม  
การประกอบธุรกิจ
- 24 ลักษณะการประกอบธุรกิจ
- 41 ปัจจัยความเสี่ยง
- 47 ข้อพิพาททางกฎหมาย
- 48 ข้อมูลทั่วไปและข้อมูลสำคัญอื่น

### ส่วนที่

# 2

#### การจัดการและการกำกับ

##### ดูแลกิจการ

- 53 ข้อมูลหลักทรัพย์  
และผู้ถือหุ้นของบริษัท
- 61 โครงสร้างการจัดการ
- 91 การกำกับดูแลกิจการ
- 127 การควบคุมภายใน  
และการบริหารจัดการความเสี่ยง
- 129 รายการระหว่างกัน
- 140 ความรับผิดชอบต่อสังคม

### ส่วนที่

# 3

#### ฐานะการเงินและผลการดำเนินงาน

- 153 คำอธิบายและการวิเคราะห์  
ของฝ่ายจัดการ
- 162 งบการเงิน



## พลังงานสว่างไสวพลังชีวิตสดใส

ทุกๆ องค์ประกอบที่รวมเป็นพลังงานที่ส่องสว่าง  
ล้วนมีส่วนสำคัญต่อการดำเนินธุรกิจพลังงานไฟฟ้า  
CKP ดำเนินธุรกิจด้วยหลักการกำกับดูแลกิจการที่ดี  
ให้ธุรกิจเติบโตควบคู่ไปกับการทำประโยชน์เพื่อสังคม  
เราใส่ใจและใช้ทรัพยากรทางธรรมชาติอย่างรู้คุณค่า  
ควบคุมทุกกระบวนการผลิตที่จะมีผลกระทบต่อส่วนรวม  
เพื่อสร้างพลังไฟฟ้าที่สว่างไสวให้เคียงคู่พลังชีวิตที่สดใส

## แผ่นดิน... ด้วยพลังงานไฟฟ้าที่สว่างไสว

จาก “ศักยภาพ” ผสานความมุ่งมั่นและทุ่มเท  
ดำเนินธุรกิจอย่างมีจริยธรรมและความโปร่งใส  
เพื่อสร้างความมั่นคงทางพลังงานให้สว่างไสว



## ใสรใจ... ดบดภาพสมดุคทาบธรรมชาติ

การ “พัฒนา” ที่ยั่งยืน สัมพันธ์ สอดคล้องกับทุกชีวิต  
น้ำ ไฟา ดิน ป่าไม้ สัตว์ป่า สัตว์น้ำ อยู่ร่วมกันอย่างกลมกลืน  
บนพื้นฐานของวิถีทางธรรมชาติ ทั้งในวันนี้และอนาคต



## รับผิดชอบ... สร้างสัมพันธ์ภาพที่ดี

ความ “เกื้อกูล” ที่มาจากความจริงจังและจริงจัง  
สะท้อนผ่านกิจกรรมเพื่อสังคมที่ส่งเสริมซึ่งกันและกัน  
เต็มร้อยยี่สิบให้ชุมชน ไปสู่การเติบโตอย่างยั่งยืนร่วมกัน



## วิสัยทัศน์ :

เป็นบริษัทชั้นนำในธุรกิจผลิตไฟฟ้าในประเทศไทย  
และภูมิภาคอาเซียนที่มีการดำเนินงานอันมีประสิทธิภาพ

## พันธกิจ :

- 1) สร้างผลตอบแทนที่ดี มั่นคงและเป็นธรรมแก่ผู้ถือหุ้น
- 2) ให้ความสำคัญอย่างต่อเนื่องกับสิ่งแวดล้อม ชุมชน และผู้มีส่วนเกี่ยวข้องทุกภาคส่วน





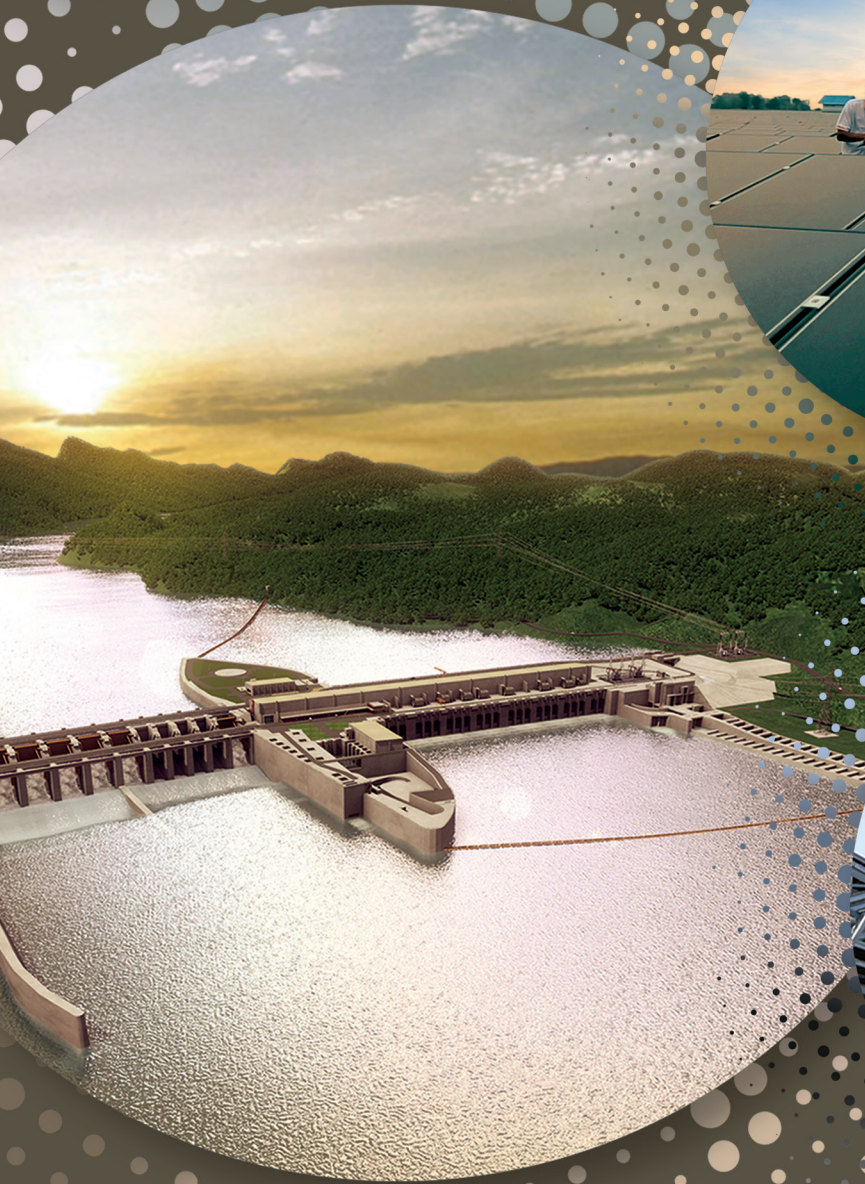

# ภาพรวมทางการเงิน

รายได้รวมแยกตามประเภท\*  
หน่วย : ล้านบาท

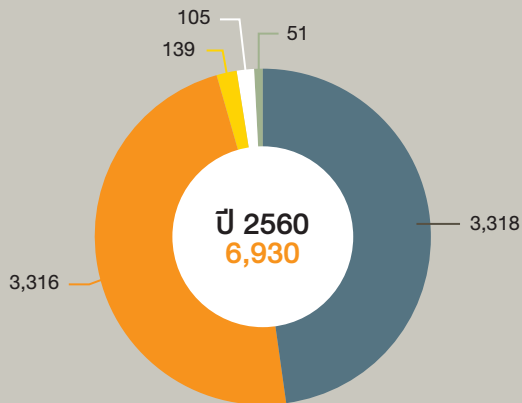

กำไรก่อนดอกเบี้ย ภาษี ค่าเสื่อมราคาและค่าตัดจำหน่าย  
หน่วย : ล้านบาท

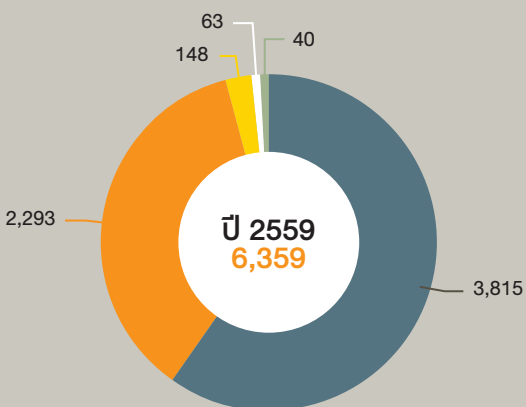
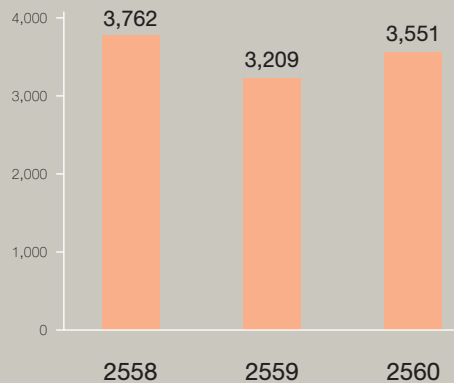

กำไรส่วนที่เป็นของผู้ถือหุ้นของบริษัท  
หน่วย : ล้านบาท

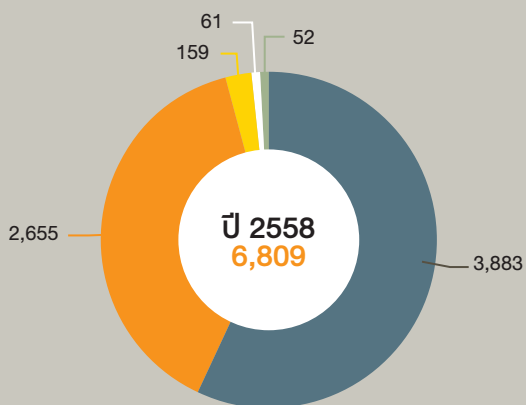
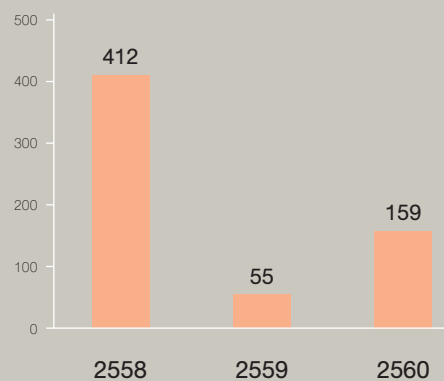

ฐานะการเงิน  
หน่วย : ล้านบาท

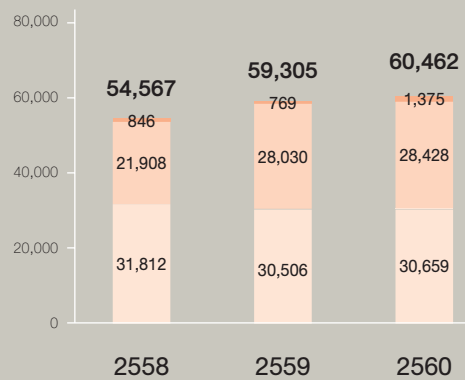

- น้ำ
- ระบบโคเจนเนอเรชัน
- พลังแสงอาทิตย์
- รายได้ค่าบริการโครงการ
- รายได้อื่นๆ

- ส่วนของผู้ถือหุ้น
- หนี้สินที่มีการดอกเบี้ย
- หนี้สินอื่น

\* ไม่รวมกำไรจากอัตราแลกเปลี่ยน

ปี 2558

ปี 2559

ปี 2560

หน่วย : ล้านบาท

รายได้จากการขายไฟฟ้าและไอน้ำ	6,697	6,256	6,774
รายได้ค่าบริการโครงการ	61	63	105
รายได้อื่นๆ	52	40	51
<b>รายได้รวม</b>	<b>6,809</b>	<b>6,359</b>	<b>6,930</b>
กำไรขั้นต้น	2,191	2,228	2,120
กำไรก่อนดอกเบี้ย ภาษี ค่าเสื่อมราคา และค่าตัดจำหน่าย	3,762	3,209	3,551
กำไรสุทธิส่วนที่เป็นของผู้ถือหุ้นของบริษัท	412	55	159
กำไรต่อหุ้น* (บาท)	0.062	0.007	0.022
สินทรัพย์รวม	54,567	59,305	60,462
หนี้สินรวม	22,754	28,799	29,803
ส่วนของผู้ถือหุ้นรวม	31,812	30,506	30,659
อัตรากำไรขั้นต้น (%)	32.2%	35.0%	30.6%
อัตรากำไรก่อนดอกเบี้ย ภาษี ค่าเสื่อมราคา และค่าตัดจำหน่าย (%)	55.3%	50.5%	51.2%
อัตรากำไรสุทธิส่วนที่เป็นของผู้ถือหุ้นของบริษัท (%)	6.0%	0.9%	2.3%
อัตราหนี้สินรวมต่อส่วนของผู้ถือหุ้นรวม (เท่า)	0.72	0.94	0.97
อัตราหนี้สินที่มีภาระดอกเบี้ยจ่ายสุทธิต่อส่วนของผู้ถือหุ้นรวม (เท่า)	0.53	0.67	0.74
อัตราส่วนสภาพคล่อง (เท่า)	2.15	5.15	2.36
อัตราผลตอบแทนจากสินทรัพย์ (%)	0.8%	0.1%	0.3%
อัตราผลตอบแทนจากผู้ถือหุ้น (%)	2.8%	0.3%	0.9%

\* คำนวณจากจำนวนหุ้นสามัญถัวเฉลี่ยถ่วงน้ำหนัก

# สารจากประธานกรรมการ

## เรียน ท่านผู้ถือหุ้นทุกท่าน

ในปี 2560 บริษัทยังคงมุ่งมั่นอย่างเต็มความสามารถในการดำเนินงานตามพันธกิจและกลยุทธ์ที่ให้ไว้แก่ผู้ถือหุ้นที่จะสร้างผลตอบแทนที่ดี มั่นคง และเป็นธรรมแก่ผู้ถือหุ้นควบคู่ไปกับการให้ความสำคัญอย่างต่อเนื่องกับชุมชน สังคม สิ่งแวดล้อม และผู้มีส่วนเกี่ยวข้องทุกภาคส่วน โดยในปี 2560 พันธกิจที่บริษัทได้ดำเนินการและประสบความสำเร็จที่สำคัญ ได้แก่ การออกและเสนอขายหุ้นกู้ของบริษัท ไฟฟ้าน้ำจืด 2 จำกัด เมื่อวันที่ 5 ตุลาคม 2560 ในวงเงิน 6,000 ล้านบาท เพื่อชำระคืนหนี้เงินกู้กับสถาบันการเงิน โดยหุ้นกู้ที่ออกในครั้งนี้ได้รับการจัดอันดับเครดิตองค์กรและอันดับเครดิตหุ้นกู้โดยบริษัท ทริสเรทติ้ง จำกัด ที่ระดับ “A/Stable” และที่ระดับ “A-/Stable” โดยได้รับรางวัล “IFR ASIA’s DOMESTIC BOND OF THE YEAR 2017” ตามลำดับ ทั้งนี้ การออกหุ้นดังกล่าวทำให้สามารถลดค่าใช้จ่ายทางการเงินได้กว่า 1,000 ล้านบาท และการเปิดดำเนินการเชิงพาณิชย์โครงการ BIC2 บริษัท บางปะอิน โคนเนอเรชั่น จำกัด ในวันที่ 29 มิถุนายน 2560 ซึ่งส่งผลให้บริษัทเริ่มรับรู้รายได้จากการขายไฟฟ้าในโครงการ BIC2 ตั้งแต่ช่วงกลางปี 2560 เป็นต้นมา สำหรับโครงการที่อยู่ระหว่างการก่อสร้างมีความคืบหน้าเป็นไปตามแผนงานและงบประมาณที่วางไว้ ได้แก่ งานปรับปรุงยกระดับแรงดันไฟฟ้าและก่อสร้างสถานีไฟฟ้าย่อยขนาด 230/500 กิโลโวลต์ ที่มีกำหนดการก่อสร้างแล้วเสร็จในช่วงกลางปี 2561 ปัจจุบันมีความคืบหน้างานก่อสร้างทั้งหมดร้อยละ 86 และโครงการไฮเดรอนิวรีมีความคืบหน้างานก่อสร้างทั้งหมดร้อยละ 88 โดยคาดว่าจะสามารถเปิดดำเนินการเชิงพาณิชย์ได้ในช่วงปลายปี 2562 ซึ่งถือเป็นโครงการขนาดใหญ่และมีความสำคัญในการสร้างมูลค่าเพิ่มให้กับบริษัทตามพันธกิจที่ให้ไว้กับผู้ถือหุ้น

นอกจากนี้จากการมุ่งมั่นในการสร้างผลตอบแทนที่ดีแล้ว ในปี 2560 บริษัทประสบความสำเร็จในการพัฒนาองค์กร ด้วยการปรับโครงสร้างองค์กรและนโยบายการบริหารงานภายในกลุ่มบริษัท เพื่อเพิ่มประสิทธิภาพการทำงาน ตลอดจนการพัฒนาและเพิ่มศักยภาพบุคลากร โดยเฉพาะการรวมศูนย์ปฏิบัติการเพื่อให้เกิดความคล่องตัวในการบริหารจัดการของบริษัท บริษัทย่อยและบริษัทร่วม นอกจากนี้ ได้นำระบบ SAP มาใช้ในการปฏิบัติงานและการบริหารจัดการข้อมูลเพื่อเตรียมความพร้อมในการรองรับโครงการใหม่ที่จะเกิดขึ้นในอนาคต

นอกจากโครงการไฟฟ้าในรูปแบบต่างๆ ที่บริษัทได้เข้าลงทุนด้วยประสงค์จะเป็นส่วนหนึ่งในการสร้างเสถียรภาพด้านพลังงานให้กับประเทศและภูมิภาคอาเซียนแล้ว บริษัทในฐานะองค์กรธุรกิจภาคเอกชนยังตระหนักถึงพันธะหน้าที่ในการสร้างสรรค์ประโยชน์เพื่อตอบแทนชุมชน สังคม และประเทศ โดยเน้นโครงการในรูปแบบที่บริษัทมีความพร้อม และความเชี่ยวชาญ เพื่อสนับสนุนและแก้ไขปัญหาความขาดแคลนด้วยนวัตกรรมทางวิศวกรรมที่ทันสมัยและเหมาะสมกับสภาพพื้นที่อย่างยั่งยืนแก่ผู้ด้อยโอกาสในถิ่นทุรกันดารห่างไกลให้มีระบบสาธารณสุขปลอดภัยพื้นฐาน ได้แก่ ไฟฟ้าและแหล่งน้ำ ซึ่งเป็นที่มาของ “โครงการหิงห้อย” ที่บริษัทใช้ความรู้ความสามารถทางวิศวกรรม เพื่อจัดสร้างแหล่งพลังงานไฟฟ้ารูปแบบต่างๆ และการกักเก็บน้ำเพื่อใช้ในฤดูแล้ง ตลอดจนการปรับปรุงโครงสร้างสถานศึกษา ซึ่งในปี 2560 บริษัทได้ดำเนินโครงการหิงห้อยเป็นปีที่ 2 โดยการสนับสนุนจัดสร้างฝายทดน้ำ บ่อกักเก็บน้ำ





พลังงานแสงอาทิตย์ และปรับปรุงอาคารเรียนและโรงอาหารให้กับศูนย์การเรียนรู้ตำรวจตระเวนชายแดนบ้านแม่เหลอ ตำบลเสาหิน อำเภอแม่สะเรียง จังหวัดแม่ฮ่องสอน ซึ่งนอกจากจะสร้างประโยชน์ให้กลับคืนสู่สังคมอย่างยั่งยืนแล้วยังเป็นการปลูกฝังจิตอาสาและความรู้สึกสามัคคีให้กับพนักงานและผู้บริหารของบริษัทตามแนวทางของพระบรมราชาบาทสมเด็จพระปรมินทรมหาภูมิพลอดุลยเดช

กระผมในนามของตัวแทนกรรมการ ผู้บริหาร และพนักงาน บริษัท ซีเค พาวเวอร์ จำกัด (มหาชน) ขอขอบคุณท่านผู้ถือหุ้น คู่ค้า สถาบันการเงินผู้ให้กู้ พันธมิตรทางธุรกิจ ตลอดจนผู้มีส่วนได้เสียทุกภาคส่วนที่เชื่อมั่นในศักยภาพของบริษัท และให้การสนับสนุนการดำเนินธุรกิจด้วยดีตลอดมา ซึ่งเป็นแรงผลักดันที่สำคัญยิ่งส่งผลให้บริษัทก้าวข้ามผ่านอุปสรรคต่างๆ และเป็นรากฐานในการเติบโตก้าวต่อไป บริษัทยังคงที่จะรักษาพันธสัญญาในอันที่จะสร้างผลตอบแทนที่ดีอย่างต่อเนื่อง สม่่าเสมอโดยยึดมั่นในหลักธรรมาภิบาลตลอดจนจรรยาบรรณทางธุรกิจ ควบคู่ไปกับการคำนึงถึงความรับผิดชอบต่อสังคมและผู้มีส่วนได้เสียทุกภาคส่วนอย่างแท้จริง เพื่อเป็นอีกหนึ่งกลจักรที่สร้างสรรค์ประโยชน์ให้กับประเทศอย่างยั่งยืน พร้อมกับการก้าวไปสู่ความเป็นบริษัทชั้นนำในด้านธุรกิจผลิตไฟฟ้าของประเทศและภูมิภาคอาเซียนต่อไป

ดร. นง พิทยะ  
ประธานกรรมการ

# คณะกรรมการบริษัท



## ดร. นง พิชยะ

- ประธานกรรมการ
- กรรมการอิสระ

### วุฒิการศึกษา/ประวัติการอบรม

- ปริญญาเอก บริหารธุรกิจ มหาวิทยาลัยนอร์เวสเทิร์น ประเทศสหรัฐอเมริกา
- ปริญญาโท เศรษฐศาสตร์ มหาวิทยาลัยนอร์เวสเทิร์น ประเทศสหรัฐอเมริกา
- ปริญญาตรี เศรษฐศาสตร์ มหาวิทยาลัยโยโกฮาม่า ประเทศญี่ปุ่น
- หลักสูตร Directors Accreditation Program (DAP) รุ่น 25/2547 สมาคมส่งเสริมสถาบันกรรมการบริษัทไทย

### การดำรงตำแหน่งในปัจจุบัน

#### บริษัทจดทะเบียนอื่น

ประธานกรรมการ	บมจ. สแกน อินเตอร์
กรรมการอิสระ	
ประธานกรรมการ	บมจ. ทีทีดับบลิว
กรรมการอิสระ	
<b>บริษัทอื่น</b>	
ประธานกรรมการ	บจ. ไชยะบุรี พาวเวอร์

## นายปลิว ตรีวิศเวทย์

- ประธานกรรมการบริหาร
- กรรมการ

### วุฒิการศึกษา/ประวัติการอบรม

- ปริญญาดุษฎีบัณฑิตกิตติมศักดิ์ วิศวกรรมศาสตร์ (วิศวกรรมโยธา) มหาวิทยาลัยเกษตรศาสตร์
- ปริญญาดุษฎีบัณฑิตกิตติมศักดิ์ วิทยาศาสตร์ (วิศวกรรมโยธา) สถาบันเทคโนโลยี ไทย-ญี่ปุ่น
- ปริญญาดุษฎีบัณฑิตกิตติมศักดิ์ สาขาวิศวกรรมโยธา มหาวิทยาลัยนครพนม
- ปริญญาโท วิศวกรรมศาสตร์ (ไฟฟ้า) มหาวิทยาลัยไอซาก้า ประเทศญี่ปุ่น
- ปริญญาตรี วิศวกรรมศาสตร์ (ไฟฟ้า) มหาวิทยาลัยไอซาก้า ประเทศญี่ปุ่น
- หลักสูตรวิทยาลัยป้องกันราชอาณาจักรรวมเอกชน รุ่น 6 วิทยาลัยป้องกันราชอาณาจักร
- หลักสูตรผู้บริหารระดับสูงสถาบันวิทยาการฉลาดทุน (หลักสูตร วทท.) รุ่น 4
- หลักสูตร Director Certification Program (DCP) รุ่น 50/2547 สมาคมส่งเสริมสถาบันกรรมการบริษัทไทย
- หลักสูตร Director Accreditation Program (DAP) รุ่น 18/2547 สมาคมส่งเสริมสถาบันกรรมการบริษัทไทย
- หลักสูตร Finance for Non-Finance Directors (FND) รุ่น 13/2547 สมาคมส่งเสริมสถาบันกรรมการบริษัทไทย

### การดำรงตำแหน่งในปัจจุบัน

#### บริษัทจดทะเบียนอื่น

ประธานกรรมการบริหาร	บมจ. ช.การช่าง
กรรมการสรรหาและกำหนดค่าตอบแทน	
กรรมการบรรษัทภิบาลและบริหารความเสี่ยง	
กรรมการ	
รองประธานกรรมการ	บมจ. ทีทีดับบลิว
กรรมการ	
รองประธานกรรมการ	บมจ. ทางด่วนและรถไฟฟ้ากรุงเทพ
ประธานกรรมการบริหาร	
กรรมการสรรหาและกำหนดค่าตอบแทน	
กรรมการ	
<b>บริษัทอื่น</b>	
ประธานกรรมการบริหาร	บจ. เซาท์อีสท์ เอเชีย เอนเนอร์จี
กรรมการ	
ประธานกรรมการบริหาร	บจ. ไฟฟ้าน้ำใจ 2
กรรมการ	
ประธานกรรมการบริหาร	บจ. ไชยะบุรี พาวเวอร์
กรรมการ	
กรรมการ	บจ. ทีดีบางปะอิน
ประธานกรรมการ	บจ. ช.การช่าง-โตเกียว คอนสตรัคชั่น

\*ข้อมูลกรรมการสามารถพิจารณาเพิ่มเติมในแบบ 56-1 ประจำปี 2560 ของบริษัท



### นายเตชะพิทักษ์ แสงสิงแก้ว

- ประธานกรรมการตรวจสอบ
- กรรมการอิสระ

#### วุฒิการศึกษา/ประวัติการอบรม

- ปริญญาโท เศรษฐศาสตร์ มหาวิทยาลัยเคโอ ประเทศญี่ปุ่น โดยทุนธนาคารแห่งประเทศไทย
- ปริญญาตรี เศรษฐศาสตร์ มหาวิทยาลัยโตเกียว ประเทศญี่ปุ่น
- หลักสูตร Executive Development Program มหาวิทยาลัยฮาร์วาร์ด ประเทศสหรัฐอเมริกา
- ประกาศนียบัตรชั้นสูงหลักสูตรการเมืองการปกครองในระบอบประชาธิปไตย สำหรับนักบริหารระดับสูง (ปปร.) รุ่น 3 สถาบันพระปกเกล้า
- หลักสูตรผู้บริหารระดับสูง สถาบันวิทยาการการตลาด (หลักสูตร วท.) รุ่นที่ 5
- หลักสูตร Audit Committee Program (ACP) รุ่น 22/2551 สมาคมส่งเสริมสถาบันกรรมการบริษัทไทย
- หลักสูตร Director Accreditation Program (DAP) รุ่น 34/2548 สมาคมส่งเสริมสถาบันกรรมการบริษัทไทย

#### การดำรงตำแหน่งในปัจจุบัน

##### บริษัทจดทะเบียนอื่น

ประธานกรรมการตรวจสอบ บมจ. ทีทีดับบลิว  
 ประธานกรรมการบริหารความเสี่ยง  
 กรรมการบรรษัทภิบาล  
 กรรมการอิสระ

##### บริษัทอื่น

กรรมการ บจ. ประปาปทุมธานี



### นายณรงค์ แสงสุริย-

- ประธานกรรมการบรรษัทภิบาลและบริหารความเสี่ยง
- กรรมการ

#### วุฒิการศึกษา/ประวัติการอบรม

- ปริญญาตรี วิศวกรรมศาสตร์ (โยธา) จุฬาลงกรณ์มหาวิทยาลัย
- หลักสูตร Director Certification Program (DCP) รุ่น 54/2548 สมาคมส่งเสริมสถาบันกรรมการบริษัทไทย

#### การดำรงตำแหน่งในปัจจุบัน

##### บริษัทจดทะเบียนอื่น

กรรมการบริหาร บมจ. ช.การช่าง  
 กรรมการสรรหาและกำหนดค่าตอบแทน  
 กรรมการบรรษัทภิบาลและบริหารความเสี่ยง  
 กรรมการ  
 ผู้บริหารอาวุโส  
**บริษัทอื่น**  
 กรรมการบริหาร บจ. เซาท์อีสท์ เอเชีย เอนเนอร์จี  
 กรรมการบริหาร บจ. ไฟฟ้าน้ำจืด 2  
 กรรมการ  
 กรรมการ บจ. ช.การช่าง-โตเกียว คอนสตรัคชั่น

\*ข้อมูลกรรมการสามารถพิจารณาเพิ่มเติมในแบบ 56-1 ประจำปี 2560 ของบริษัท

# คณะกรรมการบริษัท



## ดร. วิชาน อร่าวาริกุล

- ประธานกรรมการสรรหาและกำหนดค่าตอบแทน
- กรรมการตรวจสอบ
- กรรมการบรรษัทภิบาลและบริหารความเสี่ยง
- กรรมการอิสระ

### วุฒิการศึกษา/ประวัติการอบรม

- ปริญญาเอก บริหารธุรกิจ มหาวิทยาลัยแคลิฟอร์เนีย โคสต์ ประเทศสหรัฐอเมริกา
- ปริญญาโท บริหารธุรกิจ จุฬาลงกรณ์มหาวิทยาลัย
- ปริญญาตรี บริหารธุรกิจ มหาวิทยาลัยสุโขทัยธรรมาธิราช
- หลักสูตร Role of Compensation Committee รุ่น 19/2557 สมาคมส่งเสริมสถาบันกรรมการบริษัทไทย
- หลักสูตร Director Certification Program (DCP) รุ่น 170/2556 สมาคมส่งเสริมสถาบันกรรมการบริษัทไทย
- หลักสูตรประกาศนียบัตรการอบรมหลักสูตรต่อเนื่อง 4 ปี "Chemical Risk Assessment Method" จาก The Oversea Human Resource & Industry Development Association (HIDA), ประเทศญี่ปุ่น ร่วมสนับสนุนโครงการโดยกรมโรงงานอุตสาหกรรมและกลุ่มอุตสาหกรรมเคมี สภาอุตสาหกรรมแห่งประเทศไทย

### การดำรงตำแหน่งในปัจจุบัน

#### บริษัทจดทะเบียนอื่น

ประธานกรรมการตรวจสอบ บมจ. แปซิฟิกไฟฟ์  
กรรมการอิสระ

#### บริษัทอื่น

ประธานที่ปรึกษาคณะกรรมการ บจ. ไดก้า (ไทย)

## นายชัยวัฒน์ อุทัยวรรณ

- กรรมการบริหาร
- กรรมการ

### วุฒิการศึกษา/ประวัติการอบรม

- Master of Business Administration สถาบันบัณฑิตบริหารธุรกิจศศินทร์แห่งจุฬาลงกรณ์มหาวิทยาลัย
- Master of Science (Mathematics and Computer Science) University of Louisville, Kentucky, U.S.A.
- ปริญญาตรี สถิติศาสตร์บัณฑิต คณะพาณิชยศาสตร์และการบัญชี จุฬาลงกรณ์มหาวิทยาลัย
- หลักสูตรการป้องกันราชอาณาจักรรัฐร่วมเอกชน (ปรอ.) รุ่น 20 วิทยาลัยป้องกันราชอาณาจักร สถาบันวิชาการป้องกันประเทศ
- หลักสูตรผู้บริหารระดับสูง (วตท.) รุ่น 3 สถาบันวิทยากรตลาดทุน
- ประกาศนียบัตรหลักสูตรการกำกับดูแลกิจการสำหรับกรรมการและผู้บริหารระดับสูงของรัฐวิสาหกิจและองค์การมหาชน รุ่น 12 สถาบันพระปกเกล้า
- ประกาศนียบัตรหลักสูตรผู้บริหารระดับสูงด้านการค้าและการพาณิชย์ รุ่น 6 สถาบันวิทยากรการค้า มหาวิทยาลัยหอการค้า
- ประกาศนียบัตรหลักสูตรภูมิพลังแผ่นดินสำหรับผู้บริหารระดับสูง รุ่น 1 จุฬาลงกรณ์มหาวิทยาลัย
- หลักสูตร Role of the Chairman Program (RCP) รุ่น 29/2555 สมาคมส่งเสริมสถาบันกรรมการบริษัทไทย
- หลักสูตร Director Certification Program (DCP) รุ่น 18/2545 สมาคมส่งเสริมสถาบันกรรมการบริษัทไทย

### การดำรงตำแหน่งในปัจจุบัน

#### บริษัทจดทะเบียนอื่น

กรรมการบริหาร บมจ. ทีทีดับบลิว  
กรรมการบรรษัทภิบาล  
กรรมการบริหารความเสี่ยง

#### กรรมการ

กรรมการผู้จัดการ

#### บริษัทอื่น

กรรมการ บจ. ประปาปทุมธานี  
กรรมการ บจ. ไทยวอเตอร์ โอเปอเรชั่นส์  
ประธานกรรมการ บจ. โรงแรมท่าอากาศยานสุวรรณภูมิ  
กรรมการบริหาร

\*ข้อมูลกรรมการสามารถพิจารณาเพิ่มเติมในแบบ 56-1 ประจำปี 2560 ของบริษัท



## นายประเวศ อิงคคาก

- กรรมการตรวจสอบ
- กรรมการสรรหาและกำหนดค่าตอบแทน
- กรรมการอิสระ

### วุฒิการศึกษา/ประวัติการอบรม

- ปริญญาโท บริหารธุรกิจ จุฬาลงกรณ์มหาวิทยาลัย
- ปริญญาตรี นิติศาสตร์ (เกียรตินิยม) จุฬาลงกรณ์มหาวิทยาลัย
- เนติบัณฑิตไทย สำนักอบรมศึกษากฎหมายแห่งเนติบัณฑิตยสภา
- หลักสูตร Director Certification Program (DCP) รุ่น 170/2556 สมาคมส่งเสริมสถาบันกรรมการบริษัทไทย

### การดำรงตำแหน่งในปัจจุบัน บริษัทจดทะเบียนอื่น

-

### บริษัทอื่น

ผู้อำนวยการสำนักกรรมการผู้จัดการใหญ่ บจ. กรุงเทพอินดิทิกส์  
 บจ. บางกอกโคโคเจนเนอร์ชั่น  
 บจ. บางกอกอินดัสเทรียลแก๊ส  
 บจ. โฟมเทค อินเทอร์เน็ตชั่นแนล  
 (อุตสาหกรรมในกลุ่มของ  
 ดร. พิเชฐ นิธิวาสิน)



## นายประเสริฐ มรัตนประ

- กรรมการบริหาร
- กรรมการสรรหาและกำหนดค่าตอบแทน
- กรรมการ

### วุฒิการศึกษา/ประวัติการอบรม

- ปริญญาโท บริหารธุรกิจ มหาวิทยาลัยเกษตรศาสตร์
- ปริญญาตรี พาณิชยศาสตร์บัณฑิต จุฬาลงกรณ์มหาวิทยาลัย
- หลักสูตร Successful Formulation & Execution of Strategy รุ่น 6/2553 สมาคมส่งเสริมสถาบันกรรมการบริษัทไทย
- หลักสูตรผู้บริหารระดับสูงสถาบันวิทยาการการตลาด (หลักสูตร วทท.) รุ่น 9/2552
- หลักสูตร Role of the Compensation Committee (RCC) รุ่น 6/2551 สมาคมส่งเสริมสถาบันกรรมการบริษัทไทย
- หลักสูตร Director Certification Program (DCP) รุ่น 54/2548 สมาคมส่งเสริมสถาบันกรรมการบริษัทไทย

### การดำรงตำแหน่งในปัจจุบัน

#### บริษัทจดทะเบียนอื่น

กรรมการบริหาร บมจ. ช.การช่าง  
 กรรมการความรับผิดชอบต่อสังคมและสิ่งแวดล้อม

กรรมการ

ผู้บริหารอาวุโส

#### บริษัทอื่น

กรรมการ บจ. เซาท์อีสท์ เอเชีย เอนเนอร์จี  
 กรรมการ บจ. ไฟฟ้าน้ำจืด 2  
 กรรมการ บจ. ช.การช่าง-โตเกียว คอนสตรัคชั่น

\*ข้อมูลกรรมการสามารถพิจารณาเพิ่มเติมในแบบ 56-1 ประจำปี 2560 ของบริษัท

# คณะกรรมการบริษัท



## นายแวน ฮวง ดาว

- กรรมการ

### วุฒิการศึกษา/ประวัติการอบรม

- ปริญญาตรี วิทยาลัยเทคนิคแห่งแอตแลนต้า (Atlanta Technical School) มลรัฐจอร์เจีย ประเทศสหรัฐอเมริกา

### การดำรงตำแหน่งในปัจจุบัน

#### บริษัทจดทะเบียนอื่น

-

#### บริษัทอื่น

กรรมการบริหาร บจ. เซาท์อีสต์ เอเชีย เอนเนอร์จี้

กรรมการ

กรรมการบริหาร บจ. ไฟฟ้าน้ำจืด 2

กรรมการ

กรรมการบริหาร บจ. ไชยะบุรี พาวเวอร์

กรรมการ

## นายวรพจน์ อุฑ์ไพบูลย์วงศ์

- กรรมการ

### วุฒิการศึกษา/ประวัติการอบรม

- ปริญญาโท บริหารธุรกิจ (การเงินและการธนาคารระหว่างประเทศ)

มหาวิทยาลัยเบอร์มิงแฮม สหราชอาณาจักร

- ปริญญาโท การดันทุน จุฬาลงกรณ์มหาวิทยาลัย

- ปริญญาตรี การบัญชี มหาวิทยาลัยธรรมศาสตร์

- หลักสูตรผู้บริหารระดับสูงสถาบันวิทยาการตลาดทุน (หลักสูตร วตท.) รุ่น 24

- หลักสูตรพัฒนานักบริหารประจำปี 2556 รุ่น 9

มูลนิธิสถาบันวิจัยนโยบายเศรษฐกิจการคลัง (มูลนิธิ สวค.)

- หลักสูตร Developing Corporate Governance Policy

สมาคมส่งเสริมสถาบันกรรมการบริษัทไทย

- หลักสูตร Company Secretary Program (CSP) รุ่น 25/2551

สมาคมส่งเสริมสถาบันกรรมการบริษัทไทย

- หลักสูตร Director Certification Program (DCP) รุ่น 61/2548

สมาคมส่งเสริมสถาบันกรรมการบริษัทไทย

- หลักสูตร Audit Committee Program (ACP) รุ่น 10/2548

สมาคมส่งเสริมสถาบันกรรมการบริษัทไทย

### การดำรงตำแหน่งในปัจจุบัน

#### บริษัทจดทะเบียนอื่น

กรรมการตรวจสอบ บมจ. ยูเนี่ยน บีโตร์เคมิคอล

กรรมการอิสระ

#### บริษัทอื่น

กรรมการบริหาร บจ. ไฟฟ้าน้ำจืด 2

กรรมการ

กรรมการผู้จัดการ

กรรมการบริหาร บจ. เซาท์อีสต์ เอเชีย เอนเนอร์จี้

กรรมการ

กรรมการผู้จัดการ

กรรมการ บจ. บางปะอิน โคเจนเนอเรชั่น

กรรมการ บจ. บางเขนชัย

กรรมการ บจ. เขียงราย โซลาร์

กรรมการ บจ. นครราชสีมา โซลาร์

\*ข้อมูลกรรมการสามารถพิจารณาเพิ่มเติมในแบบ 56-1 ประจำปี 2560 ของบริษัท





### ดร. สุภามาส ศรีวิศวเวทย์

- กรรมการบริหาร
- กรรมการ

#### วุฒิการศึกษา/ประวัติการอบรม

- ปริญญาเอก รัฐประศาสนศาสตร์ มหาวิทยาลัยเซาท์เทิร์นแคลิฟอร์เนีย ประเทศสหรัฐอเมริกา
- ปริญญาโท นโยบายสาธารณะ มหาวิทยาลัยดุ๊ก ประเทศสหรัฐอเมริกา
- ปริญญาตรี อักษรศาสตร์ จุฬาลงกรณ์มหาวิทยาลัย
- หลักสูตร Executive Program on the Rule of Law and Development (RoLD) สถาบันเพื่อการยุติธรรมแห่งประเทศไทย รุ่น 1/2560
- หลักสูตร Workshop for Emerging Leaders on the Rule of Law and Policy สถาบันเพื่อการยุติธรรมแห่งประเทศไทย ร่วมกับ The Institute for Global Law and Policy Harvard Law School 2560
- หลักสูตรผู้บริหารระดับสูงสถาบันวิทยาการตลาดทุน (หลักสูตร วทท.) รุ่น 22
- หลักสูตร Developing Corporate Governance Policy สมาคมส่งเสริมสถาบันกรรมการบริษัทไทย
- หลักสูตร Company Secretary Forum (R-CSF) รุ่น 1/2556 สมาคมส่งเสริมสถาบันกรรมการบริษัทไทย
- หลักสูตร Special Seminar (RSS) รุ่น 1/2554 สมาคมส่งเสริมสถาบันกรรมการบริษัทไทย
- หลักสูตร Corporate Secretary Program (CSP) รุ่น 37/2553 สมาคมส่งเสริมสถาบันกรรมการบริษัทไทย
- หลักสูตร Effective Minute Taking (EMT) รุ่น 16/2553 สมาคมส่งเสริมสถาบันกรรมการบริษัทไทย
- หลักสูตร Board Reporting Program (BRP) รุ่น 3/2553 สมาคมส่งเสริมสถาบันกรรมการบริษัทไทย
- หลักสูตร Current Issue Seminar (R-CIS) รุ่น 2/2553 สมาคมส่งเสริมสถาบันกรรมการบริษัทไทย
- หลักสูตร Director Certification Program (DCP) รุ่น 106/2551 สมาคมส่งเสริมสถาบันกรรมการบริษัทไทย

#### การดำรงตำแหน่งในปัจจุบัน

##### บริษัทจดทะเบียนอื่น

- กรรมการบริหาร บมจ. ช.การช่าง
- กรรมการ
- กรรมการผู้จัดการใหญ่

##### บริษัทอื่น

- กรรมการ บจ. ทีดินบางปะอิน

### นายรณวัฒน์ ศรีวิศวเวทย์

- กรรมการบริหาร
- กรรมการบรรษัทภิบาลและบริหารความเสี่ยง
- กรรมการ
- กรรมการผู้จัดการ
- เลขาธิการบริษัท

#### วุฒิการศึกษา/ประวัติการอบรม

- ปริญญาโท เศรษฐศาสตร์ มหาวิทยาลัยนอร์ทเวสเทิร์น ประเทศสหรัฐอเมริกา
- ปริญญาตรี เศรษฐศาสตร์ มหาวิทยาลัยดุ๊ก ประเทศสหรัฐอเมริกา
- หลักสูตร Director Certification Program (DCP) รุ่น 116/2552 สมาคมส่งเสริมสถาบันกรรมการบริษัทไทย

#### การดำรงตำแหน่งในปัจจุบัน

##### บริษัทจดทะเบียนอื่น

-

##### บริษัทอื่น

- กรรมการบริหาร บจ. ไฟฟ้าน้ำจืด 2
- กรรมการ
- กรรมการบริหาร บจ. ไชยะบุรี พาวเวอร์
- กรรมการ
- กรรมการผู้จัดการ
- ประธานกรรมการ บจ. บางปะอิน โดเจนเนอร์ชั่น

\*ข้อมูลกรรมการสามารถพิจารณาเพิ่มเติมในแบบ 56-1 ประจำปี 2560 ของบริษัท



## นโยบายและภาพรวมการประกอบธุรกิจ

### 1. ภาพรวมการประกอบธุรกิจ

บริษัท ซีเค พาวเวอร์ จำกัด (มหาชน) (“บริษัท” หรือ “CKP”) ก่อตั้งโดยกลุ่มบริษัท ช.การช่าง จำกัด (มหาชน) (“กลุ่ม ช.การช่าง”) จดทะเบียนจัดตั้งเมื่อวันที่ 8 มิถุนายน 2554 ทุนจดทะเบียน 1,000,000 บาท ด้วยวัตถุประสงค์ให้เป็นบริษัทแกนนำของกลุ่ม ช.การช่าง ที่มุ่งเน้นการลงทุนในธุรกิจผลิตและจำหน่ายไฟฟ้าจากพลังงานประเภทต่างๆ บริษัทได้จดทะเบียนแปรสภาพเป็นบริษัทมหาชนเมื่อวันที่ 6 กุมภาพันธ์ 2556 และหุ้นสามัญของบริษัทได้รับการจดทะเบียนเป็นหลักทรัพย์จดทะเบียน และเริ่มทำการซื้อขายในตลาดหลักทรัพย์แห่งประเทศไทย (“ตลาดหลักทรัพย์”) เมื่อวันที่ 18 กรกฎาคม 2556 ด้วยทุนจดทะเบียน 5,500 ล้านบาท เรียกชำระเต็มมูลค่าแล้ว และเมื่อวันที่ 10 เมษายน 2558 บริษัทได้จดทะเบียนเพิ่มทุนจดทะเบียนเป็น 9,240 ล้านบาท โดย ณ ปัจจุบันบริษัทมีทุนจดทะเบียนเรียกชำระแล้ว 7,370 ล้านบาท

ปัจจุบันบริษัทลงทุนในบริษัทที่ประกอบธุรกิจผลิตและจำหน่ายไฟฟ้าจำนวน 6 บริษัทในโครงการไฟฟ้า 3 ประเภท ได้แก่ โครงการไฟฟ้าพลังน้ำ โครงการไฟฟ้าระบบโคเจนเนอเรชัน และโครงการไฟฟ้าพลังแสงอาทิตย์ โดยเป็นการลงทุนที่เป็นบริษัทย่อยรวม 3 บริษัท ได้แก่ บริษัท เซาท์อีสท์ เอเชีย เอนเนอร์จี้ จำกัด (“SEAN”) ในสัดส่วนร้อยละ 56.00 ซึ่ง SEAN ลงทุนอีกทอดหนึ่งใน บริษัท ไฟฟ้าน้ำจืด 2 จำกัด (“NN2”) ในสัดส่วนร้อยละ 75.00 โดย NN2 มีสถานะเป็นบริษัทแกนนำของบริษัท บริษัท บางปะอิน โคเจนเนอเรชัน จำกัด (“BIC”) ในสัดส่วนร้อยละ 65.00 บริษัท บางเขนชัย



จำกัด (“BKC”) ในสัดส่วนร้อยละ 100.00 และการลงทุนที่เป็นบริษัทร่วมรวม 3 บริษัท โดยลงทุนในสัดส่วนร้อยละ 30.00 ในแต่ละบริษัทร่วม ได้แก่ บริษัท ไชยะบุรี พาวเวอร์ จำกัด (“XPCL”) บริษัท เชียงราย โซลาร์ จำกัด (“CRS”) และ บริษัท นครราชสีมา โซลาร์ จำกัด (“NRS”)

โครงการไฟฟ้าที่บริษัทเข้าลงทุนส่วนใหญ่เปิดดำเนินการเชิงพาณิชย์แล้ว โดยมีโครงการที่อยู่ในระหว่างการก่อสร้างจำนวน 1 โครงการ คือ โครงการไฟฟ้าพลังน้ำไชยะบุรี (“โครงการไชยะบุรี”) ของ XPCL ซึ่งคาดว่าจะเริ่มเปิดเดินเครื่องเชิงพาณิชย์ได้ในช่วงปลายปี 2562

## 2. วิสัยทัศน์ วัตถุประสงค์ เป้าหมาย และกลยุทธ์ในการดำเนินงาน

**วิสัยทัศน์:** เป็นบริษัทชั้นนำในธุรกิจผลิตไฟฟ้าในประเทศไทยและภูมิภาคอาเซียนที่มีการดำเนินงานอันมีประสิทธิภาพ

**พันธกิจ:** 1) สร้างผลตอบแทนที่ดี มั่นคงและเป็นธรรมแก่ผู้ถือหุ้น  
2) ให้ความสำคัญอย่างต่อเนื่องกับสิ่งแวดล้อม ชุมชน และผู้มีส่วนเกี่ยวข้องทุกภาคส่วน

**เป้าหมายการดำเนินงาน:** บริษัทมีนโยบายขยายการลงทุนในธุรกิจผลิตและจำหน่ายไฟฟ้าจากพลังงานประเภทต่างๆ ทั้งในประเทศและภูมิภาคอาเซียน โดยมีวัตถุประสงค์เป็นส่วนหนึ่งในการสร้างความมั่นคงด้านพลังงานให้กับประเทศ จากโครงการด้านพลังงานที่หลากหลายด้วยความเข้มแข็งของฐานเงินทุนและความร่วมมือระหว่างพันธมิตรในเครือที่พร้อมสร้างผลตอบแทนสูงสุดให้กับผู้ถือหุ้นอย่างยั่งยืน



### 3. การเปลี่ยนแปลงและพัฒนาการที่สำคัญ

ปี 2554

- วันที่ 1 มิถุนายน 2554 ที่ประชุมคณะกรรมการบริษัท ข.การช่าง จำกัด (มหาชน) (CK) มีมติอนุมัติให้จัดตั้ง “บริษัท ซีเค พาวเวอร์ จำกัด” ซึ่งประกอบธุรกิจ Holding Company โดยมีวัตถุประสงค์เพื่อปรับโครงสร้างการถือหุ้นของกลุ่มพลังงานไฟฟ้าภายใต้การถือหุ้นของ CK ให้มาอยู่ภายใต้ CKP เพียงแห่งเดียว และเพื่อรองรับการขยายงานในอนาคต

ปี 2555

- วันที่ 10 พฤษภาคม 2555 บริษัทซื้อหุ้นสามัญของ SEAN เพิ่มเติมจากบริษัท ทางด่วนกรุงเทพ จำกัด (มหาชน) (BECL)<sup>1</sup> จำนวน 110,112,500 หุ้น หรือคิดเป็นร้อยละ 16.67 ของทุนจดทะเบียน ทำให้บริษัทถือหุ้นใน SEAN รวมเป็นจำนวน 361,168,999 หุ้น หรือคิดเป็นร้อยละ 54.67 ของทุนจดทะเบียนและเรียกชำระเต็มมูลค่าแล้ว
- วันที่ 26 มิถุนายน 2555 บริษัทซื้อหุ้นสามัญของบริษัทที่ผลิตและจำหน่ายไฟฟ้าจากพลังแสงอาทิตย์ จาก CK จำนวน 2 บริษัท ได้แก่
  - 1) BKC จำนวน 2,342,498 หุ้น หรือคิดเป็นร้อยละ 100.00 ของทุนจดทะเบียนและเรียกชำระเต็มมูลค่าแล้ว
  - 2) NRS จำนวน 664,500 หุ้น หรือคิดเป็นร้อยละ 30.00 ของทุนจดทะเบียนและเรียกชำระแล้ว ร้อยละ 85.06
- วันที่ 31 สิงหาคม 2555 บริษัทซื้อหุ้นสามัญของ SEAN เพิ่มเติมจากบริษัท ทีม คอนซัลติ้ง เอนจิเนียริง แอนด์ แมเนจเมนท์ จำกัด จำนวน 8,809,000 หุ้น หรือคิดเป็นร้อยละ 1.33 ของทุนจดทะเบียน ทำให้บริษัทถือหุ้นใน SEAN รวมเป็น 369,977,999 หุ้น หรือคิดเป็นร้อยละ 56.00 ของทุนจดทะเบียนและเรียกชำระเต็มมูลค่าแล้ว
- วันที่ 26 ธันวาคม 2555 บริษัทซื้อหุ้นสามัญของบริษัทที่ผลิตและจำหน่ายไฟฟ้าในโครงการไฟฟ้าพลังแสงอาทิตย์ และโครงการไฟฟ้าระบบโคเจนเนอเรชั่น จาก CK จำนวน 2 บริษัท ได้แก่
  - 1) CRS จำนวน 875,250 หุ้น หรือคิดเป็นร้อยละ 30.00 ของทุนจดทะเบียนและเรียกชำระแล้ว ร้อยละ 95.01
  - 2) BIC จำนวน 63,019,999 หุ้น หรือคิดเป็นร้อยละ 46.00 ของทุนจดทะเบียนและเรียกชำระเต็มมูลค่าแล้ว
- วันที่ 28 พฤศจิกายน 2555 ที่ประชุมวิสามัญผู้ถือหุ้นของบริษัท ครั้งที่ 2/2555 มีมติอนุมัติให้ลดทุนจดทะเบียนจาก 9,200 ล้านบาท เป็น 3,066.70 ล้านบาท แบ่งเป็นหุ้นสามัญจำนวน 306.67 ล้านหุ้น มูลค่าที่ตราไว้หุ้นละ 10 บาท โดยเป็นการลดทุนเพื่อคืนทุนที่ลดลงให้แก่ผู้ถือหุ้นตามสัดส่วน ซึ่งบริษัทดำเนินการจดทะเบียนลดทุนแล้วเมื่อวันที่ 11 มกราคม 2556

<sup>1</sup> ปัจจุบัน คือ บริษัท ทางด่วนและรถไฟฟ้ากรุงเทพ จำกัด (มหาชน) (“BEM”)

## ปี 2556

- วันที่ 2 มกราคม 2556 บริษัทซื้อหุ้น BIC เพิ่มเติมจากบริษัท ที่ดินบางปะอิน จำกัด จำนวน 26,029,999 หุ้น หรือคิดเป็นร้อยละ 19.00 ของทุนจดทะเบียน ทำให้บริษัทถือหุ้นใน BIC รวมเป็น 89,049,998 หุ้น หรือคิดเป็นร้อยละ 65.00 ของทุนจดทะเบียนและเรียกชำระเต็มมูลค่าแล้ว
- วันที่ 4 กุมภาพันธ์ 2556 ที่ประชุมวิสามัญผู้ถือหุ้นของบริษัทครั้งที่ 1/2556 มีมติอนุมัติให้เพิ่มทุนจดทะเบียนของบริษัทจาก 3,066.70 ล้านบาท เป็น 4,600 ล้านบาท โดยการออกหุ้นสามัญใหม่ จำนวน 153,330,000 หุ้น มูลค่าที่ตราไว้หุ้นละ 10 บาท จำหน่ายให้แก่ผู้ถือหุ้นเดิมตามสัดส่วน และมีมติลดมูลค่าที่ตราไว้ต่อหุ้นจากเดิมหุ้นละ 10 บาท เป็นหุ้นละ 5 บาท พร้อมทั้งมีมติให้เพิ่มทุนจดทะเบียนของบริษัทจาก 4,600 ล้านบาท เป็น 5,500 ล้านบาท โดยการออกหุ้นสามัญใหม่ จำนวน 180 ล้านหุ้น มูลค่าที่ตราไว้หุ้นละ 5 บาท และมีมติให้จัดสรรหุ้นเพิ่มทุนที่ออกใหม่ดังกล่าว เสนอขายต่อประชาชนทั่วไป พร้อมทั้งมีมติให้บริษัทแปรสภาพเป็นบริษัทมหาชน
- วันที่ 6 กุมภาพันธ์ 2556 บริษัทจดทะเบียนแปรสภาพเป็นบริษัทมหาชนและเปลี่ยนชื่อเป็นบริษัท ซีเค พาวเวอร์ จำกัด (มหาชน)
- วันที่ 18 กรกฎาคม 2556 หุ้นสามัญของบริษัทเริ่มทำการซื้อขายครั้งแรกในตลาดหลักทรัพย์

## ปี 2557

- วันที่ 22 เมษายน 2557 ที่ประชุมสามัญผู้ถือหุ้นประจำปี 2557 มีมติอนุมัติให้บริษั้นำส่วนเกินมูลค่าหุ้นสามัญจำนวน 170 ล้านบาท เพื่อชดเชยผลขาดทุนสะสมในงบการเงินเฉพาะกิจการของบริษัท
- วันที่ 28 ตุลาคม 2557 ที่ประชุมวิสามัญผู้ถือหุ้นของบริษัท ครั้งที่ 1/2557 มีมติอนุมัติให้ BIC ทำรายการที่เกี่ยวข้องกันที่จ้าง CK ซึ่งเป็นผู้ถือหุ้นรายใหญ่ของบริษัทเป็นผู้รับเหมาก่อสร้างโครงการไฟฟ้าระบบโคเจนเนอเรชั่น โครงการ 2 (“BIC2”) ในวงเงินรวมไม่เกิน 4,310 ล้านบาท โดยมีกำหนดเวลาการก่อสร้าง 29 เดือน นับจากวันที่ 1 มกราคม 2558 ซึ่งคาดว่าจะแล้วเสร็จและเริ่มเดินเครื่องเชิงพาณิชย์ได้ในช่วงกลางปี 2560

## ปี 2558

- วันที่ 9 เมษายน 2558 ที่ประชุมสามัญผู้ถือหุ้นของบริษัทประจำปี 2558 มีมติอนุมัติดังนี้
  - (1) อนุมัติให้บริษัทเข้าซื้อหุ้น XPCL จาก CK ในสัดส่วนร้อยละ 30.00 ของทุนจดทะเบียน คิดเป็น 805,830,000 หุ้น มูลค่ารวมประมาณ 4,344 ล้านบาท ซึ่งบริษัทได้ชำระเงินและรับโอนหุ้นจำนวนดังกล่าวจาก CK พร้อมจดทะเบียนเข้าเป็นผู้ถือหุ้นของ XPCL แทน CK แล้วเมื่อวันที่ 9 มิถุนายน 2558
  - (2) อนุมัติลดมูลค่าที่ตราไว้ต่อหุ้นจากเดิม 5 บาท เป็น 1 บาท และเพิ่มทุนจดทะเบียนของบริษัทอีกจำนวน 3,740 ล้านบาท รวมเป็นทุนจดทะเบียนจำนวน 9,240 ล้านบาท โดยเป็นการเพิ่มทุนจำนวน 1,870 ล้านหุ้น เพื่อรองรับการออกและเสนอขายหุ้นสามัญเพิ่มทุนให้กับผู้ถือหุ้นเดิมตามสัดส่วนการถือหุ้น (Rights Offering) และอีก 1,870 ล้านหุ้น เพื่อรองรับการใช้สิทธิแปลงสภาพใบสำคัญแสดงสิทธิที่จะซื้อหุ้นสามัญเพิ่มทุนของบริษัท (CKP-W1) จำนวน 1,870 ล้านหน่วยที่ได้เสนอขายให้กับผู้ถือหุ้นเดิมดังกล่าว บริษัทได้จดทะเบียนเพิ่มทุนและเรียกชำระแล้วจำนวน 7,370 ล้านบาท เมื่อวันที่ 29 พฤษภาคม 2558 โดยหุ้นสามัญเพิ่มทุนจำนวน 1,870 ล้านหุ้นเริ่มทำการซื้อขายในวันที่ 4 มิถุนายน 2558 และ CKP-W1 จำนวน 1,870 ล้านหน่วย เริ่มทำการซื้อขายในตลาดหลักทรัพย์ในวันที่ 9 มิถุนายน 2558  
ทั้งนี้ ณ วันที่ 31 ธันวาคม 2560 ไม่มีผู้ถือหุ้นแสดงความจำนงใช้สิทธิตาม CKP-W1 แต่อย่างใด
  - (3) อนุมัติจ่ายเงินปันผลจากผลประกอบการปี 2557 ในอัตราหุ้นละ 0.10 บาท รวมเป็นเงินปันผลทั้งสิ้น 110 ล้านบาท ซึ่งเป็นการจ่ายเงินปันผลครั้งแรกของบริษัท

## ปี 2559

- วันที่ 19 เมษายน 2559 ที่ประชุมสามัญผู้ถือหุ้นของบริษัทประจำปี 2559 มีมติอนุมัติดังนี้
  - (1) อนุมัติจ่ายเงินปันผลจากผลประกอบการปี 2558 ในอัตราหุ้นละ 0.0223 บาท รวมเป็นเงินปันผลทั้งสิ้น 164.35 ล้านบาท โดยกำหนดจ่ายเงินปันผลให้กับผู้ถือหุ้นในวันที่ 16 พฤษภาคม 2559
  - (2) อนุมัติให้ NN2 เข้าทำรายการที่เกี่ยวข้องกันเพื่อว่าจ้างบริษัท ช.การช่าง (ลาว) จำกัด (“CHK”) เป็นผู้ดำเนินงานปรับปรุงยกระดับแรงดันไฟฟ้าและก่อสร้างสถานีไฟฟ้าย่อยขนาด 230 กิโลโวลต์/500 กิโลโวลต์ ในวงเงินรวม 799.85 ล้านบาท และ 39.11 ล้านดอลลาร์สหรัฐฯ (ไม่รวมภาษีมูลค่าเพิ่ม) เพื่อรองรับการส่งไฟฟ้าจากโครงการต่างๆ ที่มีสัญญาซื้อขายไฟฟ้ากับการไฟฟ้าฝ่ายผลิตแห่งประเทศไทย (“กฟผ.”) กำหนดระยะเวลาดำเนินการแล้วเสร็จภายในเดือนพฤษภาคม 2561
  - (3) อนุมัติการออกและเสนอขายหุ้นกู้ในวงเงินรวมไม่เกิน 10,000 ล้านบาท หรือในเงินสกุลอื่นในจำนวนเทียบเท่า โดยบริษัทได้ออกและเสนอขายหุ้นกู้ ครั้งที่ 1 ในวันที่ 17 มิถุนายน 2559 ให้แก่ผู้ลงทุนสถาบัน และ/หรือผู้ลงทุนรายใหญ่ ในวงเงินรวม 4,000 ล้านบาท อายุหุ้นกู้ 3 ปี ดอกเบี้ยร้อยละ 4 ต่อปี โดยเป็นหุ้นกู้ชนิดระบุชื่อผู้ถือ ประเภทไม่ด้อยสิทธิ ไม่มีประกัน มีผู้แทนผู้ถือหุ้นกู้ และผู้ออกหุ้นกู้มีสิทธิไถ่ถอนหุ้นกู้อ่อนครบกำหนดได้ถอน
- วันที่ 14 กันยายน 2559 NN2 ได้ลงนามสัญญาเงินกู้ยืมระยะยาวกับกลุ่มสถาบันการเงินผู้ให้กู้เพื่อรีไฟแนนซ์เงินกู้ยืมระยะยาวเดิมและก่อหนี้เพิ่ม เพื่อใช้ในการปรับปรุงและก่อสร้างสถานีไฟฟ้าย่อยขนาดส่งผลให้ต้นทุนทางการเงินของ NN2 ลดลง และมีสภาพคล่องมากขึ้น



## 4. พัฒนาการที่สำคัญในรอบปี 2560

### 4.1 CKP

ที่ประชุมสามัญผู้ถือหุ้นประจำปี 2560 เมื่อวันที่ 25 เมษายน 2560 มีมติอนุมัติจ่ายเงินปันผลจากผลประกอบการปี 2559 ในอัตราหุ้นละ 0.06 บาท รวมเป็นเงินปันผลทั้งสิ้น 442.20 ล้านบาท โดยกำหนดจ่ายเงินปันผลให้กับผู้ถือหุ้นในวันที่ 18 พฤษภาคม 2560

### 4.2 NN2

ที่ประชุมวิสามัญผู้ถือหุ้นของ NN2 ครั้งที่ 1/2560 เมื่อวันที่ 25 กรกฎาคม 2560 มีมติอนุมัติให้ NN2 ออกและเสนอขายหุ้นกู้เพื่อชำระคืนหนี้เงินกู้กับสถาบันการเงินในวงเงินและมูลค่าคงค้างของหุ้นกู้ไม่เกินภาระหนี้เงินกู้ยืมระยะยาวที่ NN2 มีอยู่กับสถาบันการเงิน เป็นสกุลเงินบาท และ/หรือเงินสกุลต่างประเทศจำนวนเทียบเท่า โดยจะออกและเสนอขายเพียงชุดเดียวหรือหลายชุดในคราวเดียวกันหรือหลายคราว โดย NN2 ได้ออกและเสนอขายหุ้นกู้ครั้งที่ 1 ในวันที่ 5 ตุลาคม 2560 ให้แก่ผู้ลงทุนสถาบัน และผู้ลงทุนรายใหญ่ ในวงเงิน 6,000 ล้านบาท แบ่งเป็นหุ้นกู้อายุ 3 ปี อัตราดอกเบี้ยร้อยละ 2.59 ต่อปี จำนวน 1,000 ล้านบาท หุ้นกู้อายุ 7 ปี อัตราดอกเบี้ยร้อยละ 3.48 ต่อปี จำนวน 1,400 ล้านบาท และหุ้นกู้อายุ 10 ปี อัตราดอกเบี้ยร้อยละ 3.69 ต่อปี จำนวน 3,600 ล้านบาท โดยเป็นหุ้นกู้ชนิดระบุชื่อผู้ถือ ประเภทไม่ด้อยสิทธิ ไม่มีประกัน และมีผู้แทนผู้ถือหุ้นกู้ ทั้งนี้ บริษัท ทรিসเรทติ้ง จำกัด ได้จัดอันดับเครดิตองค์กรของ NN2 ที่ระดับ “A/Stable” และจัดอันดับเครดิตหุ้นกู้ของ NN2 ที่ระดับ “A-/Stable”

### 4.3 BIC

เมื่อวันที่ 29 มิถุนายน 2560 BIC2 ได้เปิดดำเนินการเดินเครื่องเชิงพาณิชย์ขายไฟฟ้าให้กับ กฟผ. โดย BIC2 มีกำลังการผลิตติดตั้ง 120 เมกะวัตต์ มีสัญญาซื้อขายไฟฟ้ากับการไฟฟ้าฝ่ายผลิตแห่งประเทศไทย (กฟผ.) จำนวน 90 เมกะวัตต์ ระยะเวลา 25 ปี นับจากวันเริ่มดำเนินการเชิงพาณิชย์ และจำหน่ายไฟฟ้าส่วนที่เหลือให้แก่ผู้ประกอบการอุตสาหกรรมที่อยู่ในนิคมอุตสาหกรรมบางปะอิน

ในเดือนกรกฎาคม 2560 BIC ได้เรียกชำระค่าหุ้นสามัญเพิ่มทุนสำหรับการลงทุนในโครงการ BIC2 เพิ่มเติมจนเต็มมูลค่าแล้ว ทำให้ ณ ปัจจุบัน BIC มีทุนจดทะเบียนเรียกชำระเต็มมูลค่าแล้วเป็นจำนวน 2,705 ล้านบาท

### 4.4 XPCL

เมื่อวันที่ 31 ธันวาคม 2560 โครงการไฮดรอปาวเวอร์มีความก้าวหน้างานก่อสร้างทั้งหมดอยู่ที่ประมาณร้อยละ 88 โดย XPCL ได้ว่าจ้าง CHK เป็นผู้ดำเนินการก่อสร้างโครงการ และว่าจ้างที่ปรึกษาที่มีความเชี่ยวชาญในการออกแบบและพัฒนางานด้านวิศวกรรม โครงการไฮดรอปาวเวอร์จะเริ่มเดินเครื่องเชิงพาณิชย์ในช่วงปลายปี 2562 เพื่อผลิตและจำหน่ายไฟฟ้าพลังน้ำให้แก่ กฟผ. และรัฐวิสาหกิจไฟฟ้าลาว (“EdL”)

## 5. โครงสร้างการถือหุ้นของกลุ่มบริษัท

### 5.1 นโยบายการแบ่งการดำเนินงานของบริษัทในกลุ่ม

บริษัทประกอบธุรกิจ Holding Company โดยลงทุนในบริษัทที่ประกอบธุรกิจผลิตและจำหน่ายไฟฟ้าจากพลังงานประเภทต่างๆ ซึ่งบริษัทมีรายได้หลักตามงบการเงินเฉพาะกิจการของบริษัทจากเงินปันผลรับจากการลงทุนถือหุ้นในบริษัทย่อยและบริษัทร่วม

ทั้งนี้ บริษัทมีกลไกการดูแลการดำเนินงานของบริษัทย่อยและบริษัทร่วมด้วยการให้บริการแบบรวมศูนย์ปฏิบัติการ (Shared Service Center) ซึ่งเป็นการปฏิบัติงานเสมือนเป็นหน่วยงานของบริษัทย่อยและบริษัทร่วมดังกล่าว ทำให้บริษัทสามารถกำหนดวิธีการปฏิบัติงานให้มีมาตรฐาน มีการแบ่งแยกหน้าที่ และการควบคุมภายในที่เหมาะสม ที่เป็นเทคนิคการบริหารที่สามารถสร้างความเชี่ยวชาญเฉพาะด้านของผู้ปฏิบัติงาน เพื่อเป็นการยกระดับการปฏิบัติงานให้มีความรวดเร็วและทำให้การบริหารมีประสิทธิภาพมากยิ่งขึ้น

## 5.2 โครงสร้างการถือหุ้นของกลุ่มบริษัท

บริษัทมีมูลค่าการลงทุนรวมในบริษัทที่ประกอบธุรกิจผลิตและจำหน่ายไฟฟ้า ซึ่งเป็นธุรกิจหลักของบริษัท ในสัดส่วนร้อยละ 100.00 ซึ่งเป็นไปตามหลักเกณฑ์การดำรงสถานะบริษัทจดทะเบียนของ Holding Company ตามข้อบังคับตลาดหลักทรัพย์แห่งประเทศไทย เรื่อง การรับหุ้นสามัญหรือหุ้นบุริมสิทธิเป็นหลักทรัพย์จดทะเบียน พ.ศ. 2558 โดยมีรายละเอียดโครงสร้างการถือหุ้นของกลุ่มบริษัทดังต่อไปนี้

กลุ่มบริษัท ที่ประกอบธุรกิจหลัก	ลักษณะ ธุรกิจ	สัดส่วน การถือหุ้น (%)	ผู้ถือหุ้น รายอื่น
บริษัท เซาท์อีสท์ เอเชีย เอนเนอร์จี จำกัด	ลงทุนในธุรกิจผลิตไฟฟ้า พลังน้ำ	56.00%	<ul style="list-style-type: none"> <li>บริษัท ผลิตไฟฟ้าราชบุรีโฮลดิ้ง จำกัด (มหาชน) 33.34%</li> <li>บริษัท พี.ที. จำกัด ผู้เดียว 5.33%</li> <li>บริษัท ชลาภัก ดีเวลลอปเม้นท์ จำกัด 5.33%</li> </ul>
บริษัท ไฟฟ้าน้ำเฒ่า 2 จำกัด <sup>1</sup>	ผลิตและจำหน่ายไฟฟ้าจาก พลังน้ำ	42.00% <sup>2</sup>	<ul style="list-style-type: none"> <li>บริษัท เซาท์อีสท์ เอเชีย เอนเนอร์จี จำกัด 75.00%</li> <li>บริษัท ผลิต-ไฟฟ้าลาว (มหาชน) 25.00%</li> </ul>
บริษัท บางปะอิน โคเจนเนอเรชั่น จำกัด	ผลิตและจำหน่ายไฟฟ้า และไอน้ำจากระบบ โคเจนเนอเรชั่น	65.00%	<ul style="list-style-type: none"> <li>บริษัท โกลบอล เพาเวอร์ ซินเนอร์ยี จำกัด (มหาชน) 25.00%</li> <li>การนิคมอุตสาหกรรมแห่งประเทศไทย 8.00%</li> <li>ผู้ถือหุ้นรายย่อยอื่นๆ 2.00%</li> </ul>
บริษัท บางเขนชัย จำกัด	ผลิตและจำหน่ายไฟฟ้าจาก พลังแสงอาทิตย์	100.00%	-
บริษัท ไชยะบุรี พาวเวอร์ จำกัด	ผลิตและจำหน่ายไฟฟ้าจาก พลังน้ำ	30.00%	<ul style="list-style-type: none"> <li>บริษัท นที ซินเนอร์ยี จำกัด 25.00%</li> <li>รัฐวิสาหกิจไฟฟ้าลาว 20.00%</li> <li>บริษัท ผลิตไฟฟ้า จำกัด (มหาชน) 12.50%</li> <li>บริษัท ทางด่วนและรถไฟฟ้ากรุงเทพ จำกัด (มหาชน) 7.50%</li> <li>บริษัท พี.ที. จำกัด ผู้เดียว 5.00%</li> </ul>
บริษัท นครราชสีมา โซลาร์ จำกัด	ผลิตและจำหน่ายไฟฟ้าจาก พลังแสงอาทิตย์	30.00%	บริษัท ซอนนี่ดิคซ์ ไทยแลนด์ วัน จำกัด 70.00%
บริษัท เชียงราย โซลาร์ จำกัด	ผลิตและจำหน่ายไฟฟ้าจาก พลังแสงอาทิตย์	30.00%	บริษัท ซอนนี่ดิคซ์ ไทยแลนด์ ทุ จำกัด 70.00%
บริษัท ซีเคพี โซลาร์ จำกัด*	พัฒนารูธุรกิจผลิตไฟฟ้า ประเภทต่างๆ	100.00%	-
บริษัท วิส โซลิส จำกัด*	พัฒนารูธุรกิจผลิตไฟฟ้า ประเภทต่างๆ	100.00%	-
บริษัท เฮลิออส พาวเวอร์ จำกัด*	พัฒนารูธุรกิจผลิตไฟฟ้า ประเภทต่างๆ	100.00%	-
บริษัท อพอลโล่ พาวเวอร์ จำกัด*	พัฒนารูธุรกิจผลิตไฟฟ้า ประเภทต่างๆ	100.00%	-
บริษัท โซเล่ พาวเวอร์ จำกัด*	พัฒนารูธุรกิจผลิตไฟฟ้า ประเภทต่างๆ	100.00%	-

หมายเหตุ : \* ยังไม่มีการดำเนินงาน

<sup>1</sup> บริษัทแกนของ CKP

<sup>2</sup> คำนวณจากสัดส่วนการถือหุ้นของ SEAN โดย CKP

## 6. ความสัมพันธ์กับกลุ่มธุรกิจของผู้ถือหุ้นใหญ่

บริษัทมีโครงสร้างและสัดส่วนการถือหุ้นของผู้ถือหุ้น ณ วันที่ 29 ธันวาคม 2560 ซึ่งเป็นวันปิดสมุดทะเบียนผู้ถือหุ้นล่าสุดของบริษัท<sup>1</sup> คือ

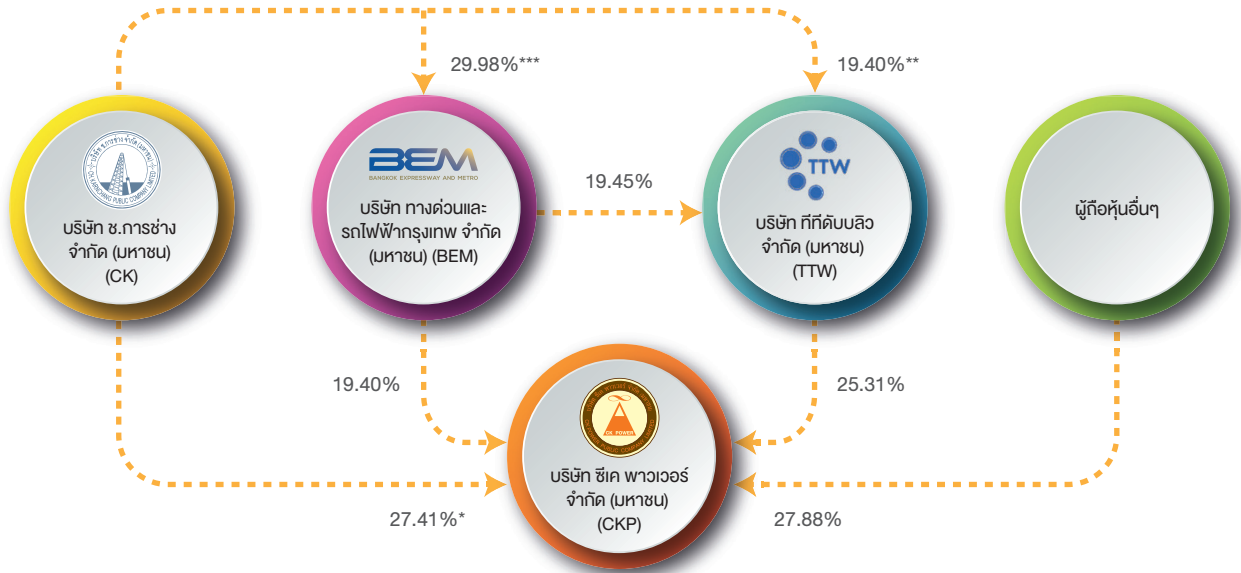

ผู้ถือหุ้นใหญ่ 3 รายของบริษัท ได้แก่ CK (สัดส่วนร้อยละ 27.41) BEM (สัดส่วนร้อยละ 19.40) และ TTW (สัดส่วนร้อยละ 25.31) ซึ่งบริษัทผู้ถือหุ้นรายใหญ่ทั้งสามบริษัทรวมทั้งบริษัทถือว่าเป็นบริษัทในกลุ่ม ช.การช่าง ทั้งหมด

เดิม CK มีธุรกิจหลักคือธุรกิจรับเหมาก่อสร้างโครงการขนาดใหญ่ ต่อมา CK ได้มีการลงทุนในธุรกิจสัมปทานและสาธารณูปโภคเพื่อเป็นการสร้างความมั่นคงในด้านรายได้ และเพิ่มความหลากหลายในการประกอบธุรกิจ ซึ่ง CKP ถือว่าเป็นบริษัทแกนนำ (Flagship Company) ทางด้านพลังงานของกลุ่ม ช.การช่าง โดยในอนาคตการพัฒนาธุรกิจด้านพลังงานภายใต้กลุ่ม ช.การช่าง จะดำเนินการผ่าน CKP

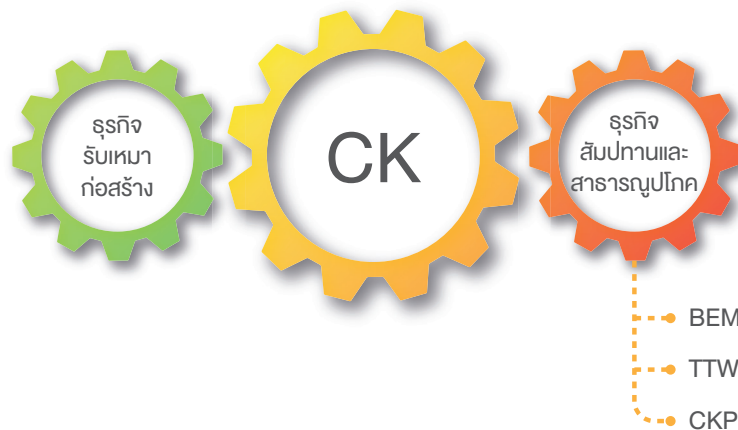

<sup>1</sup> ข้อมูลจาก [www.set.or.th](http://www.set.or.th).

\* สัดส่วนการถือหุ้น ณ วันปิดสมุดทะเบียนพักการโอนหุ้นเพื่อสิทธิในการรับเงินปันผลของ CK เมื่อวันที่ 29 กันยายน 2560

\*\* สัดส่วนการถือหุ้น ณ วันปิดสมุดทะเบียนพักการโอนหุ้นเพื่อสิทธิในการรับเงินปันผลของ TTW เมื่อวันที่ 30 สิงหาคม 2560

\*\*\* สัดส่วนการถือหุ้น ณ วันปิดสมุดทะเบียนพักการโอนหุ้นเพื่อสิทธิในการรับเงินปันผลของ BEM เมื่อวันที่ 8 กันยายน 2560

## ลักษณะการประกอบธุรกิจ

บริษัทประกอบธุรกิจหลักโดยการถือหุ้นในบริษัทอื่น (“Holding Company”) ที่ประกอบธุรกิจผลิตและจำหน่ายไฟฟ้าจากพลังงานประเภทต่างๆ ทั้งภายในและต่างประเทศ โดยรายได้หลักของบริษัทที่แสดงตามงบการเงินรวมมาจากรายได้จากการจำหน่ายไฟฟ้าและไอน้ำ (รวมเงินส่วนเพิ่มราคาปรับซื้อไฟฟ้า) และรายได้ค่าบริหารโครงการ ทั้งนี้ ณ วันที่ 31 ธันวาคม 2560 บริษัทมีกำลังการผลิตติดตั้งจากโครงการไฟฟ้าที่เดินเครื่องเชิงพาณิชย์แล้วและโครงการที่อยู่ระหว่างก่อสร้างรวม 2,160 เมกะวัตต์ ประกอบด้วยกำลังการผลิตติดตั้งจากโครงการไฟฟ้าที่เดินเครื่องเชิงพาณิชย์แล้ว 875 เมกะวัตต์ และกำลังการผลิตติดตั้งจากโครงการที่อยู่ระหว่างก่อสร้าง 1,285 เมกะวัตต์

บริษัทจัดประเภทการลงทุนในธุรกิจผลิตและจำหน่ายไฟฟ้าออกเป็น 3 กลุ่มธุรกิจ ดังนี้

1. โครงการไฟฟ้าพลังน้ำ ได้แก่ บริษัท เซาท์อีสท์ เอเชีย เอนเนอร์จี้ จำกัด (“SEAN”) และบริษัท ไชยะบุรี พาวเวอร์ จำกัด (“XPCL”)
2. โครงการไฟฟ้าระบบโคเจนเนอเรชัน ได้แก่ บริษัท บางปะอิน โคเจนเนอเรชัน จำกัด (“BIC”)
3. โครงการไฟฟ้าพลังแสงอาทิตย์ ได้แก่ บริษัท บางเขนชัย จำกัด (“BKC”) บริษัท เชียงราย โซลาร์ จำกัด (“CRS”) และบริษัท นครราชสีมา โซลาร์ จำกัด (“NRS”)

### โครงสร้างรายได้ของบริษัจากการลงทุนในกลุ่มธุรกิจต่างๆ ในช่วงปี 2558 - 2560

หน่วย : ล้านบาท

รายได้	กำลังการผลิตติดตั้ง (เมกะวัตต์)	ดำเนินการโดย	% การถือหุ้น	รายได้ ปี 2558	% ของรายได้รวม	รายได้ ปี 2559	% ของรายได้รวม	รายได้ ปี 2560	% ของรายได้รวม
<b>รายได้จากการขายไฟฟ้าและไอน้ำ</b>									
โครงการไฟฟ้าพลังน้ำ	615.0	SEAN	56.0%	3,883.2	57.0%	3,814.9	60.2%	3,318.3	47.8%
โครงการไฟฟ้าระบบโคเจนเนอเรชัน	237.5	BIC	65.0%	2,654.9	38.9%	2,293.3	36.2%	3,315.5	47.8%
โครงการไฟฟ้าพลังแสงอาทิตย์	8.0	BKC	100.0%	158.5	2.3%	147.8	2.3%	139.8	2.0%
<b>รวมรายได้จากการขายไฟฟ้าและไอน้ำ</b>				<b>6,696.6</b>	<b>98.2%</b>	<b>6,256.1</b>	<b>98.8%</b>	<b>6,773.7</b>	<b>97.7%</b>

<b>ส่วนแบ่งกำไร (ขาดทุน) จากเงินลงทุนในกิจการที่ควบคุมร่วมกัน และบริษัทร่วม</b>									
โครงการไฟฟ้าพลังแสงอาทิตย์	8.0	CRS	30.0%	21.9	0.3%	13.7	0.2%	17.4	0.3%
โครงการไฟฟ้าพลังแสงอาทิตย์	6.0	NRS	30.0%	13.9	0.2%	13.6	0.2%	13.7	0.2%
โครงการไฟฟ้าพลังน้ำ	1,285.0	XPCL	30.0%	(27.2)	(0.4%)	(52.3)	(0.8%)	(25.9)	(0.4%)
<b>รวมส่วนแบ่งกำไร (ขาดทุน) จากเงินลงทุนในกิจการที่ควบคุมร่วมกัน และบริษัทร่วม</b>				<b>8.6</b>	<b>0.1%</b>	<b>(25.0)</b>	<b>(0.4%)</b>	<b>5.2</b>	<b>0.1%</b>

<b>รายได้อื่น</b>									
รายได้ค่าบริหารโครงการ		บริษัท		60.6	0.9%	62.7	1.0%	105.0	1.5%
รายได้อื่น*		บริษัทและบริษัทย่อย		51.7	0.8%	40.4	0.6%	51.2	0.7%
<b>รวมรายได้อื่น</b>				<b>112.3</b>	<b>1.6%</b>	<b>103.1</b>	<b>1.6%</b>	<b>156.2</b>	<b>2.3%</b>
<b>รายได้รวม</b>				<b>6,817.4</b>	<b>100.0%</b>	<b>6,334.1</b>	<b>100.0%</b>	<b>6,935.0</b>	<b>100%</b>

หมายเหตุ : \* ไม่รวมกำไร / ขาดทุนจากอัตราแลกเปลี่ยน



## 1. ลักษณะการประกอบธุรกิจโครงการไฟฟ้าพลังน้ำ

โครงการไฟฟ้าในกลุ่มธุรกิจนี้ ประกอบด้วย

- โครงการไฟฟ้าพลังน้ำ น้ำจืด 2 (“โครงการน้ำจืด 2”)
- โครงการไฟฟ้าพลังน้ำ ไชยะบุรี (“โครงการไชยะบุรี”)

### 1.1 ลักษณะผลิตภัณฑ์หรือบริการธุรกิจโครงการไฟฟ้าพลังน้ำ

#### โครงการไฟฟ้าพลังน้ำ น้ำจืด 2

บริษัทถือหุ้นใน SEAN สัดส่วนร้อยละ 56 ของทุนจดทะเบียนและเรียกชำระแล้ว และ SEAN ถือหุ้นสัดส่วนร้อยละ 75 ของทุนจดทะเบียนและเรียกชำระแล้วในบริษัท ไฟฟ้าน้ำจืด 2 จำกัด (“NN2”) ซึ่งเป็นบริษัทที่จดทะเบียนในสาธารณรัฐประชาธิปไตยประชาชนลาว (“สปป.ลาว”) ได้รับสัมปทานจากรัฐบาล สปป.ลาว ในการออกแบบ พัฒนา ก่อสร้างและดำเนินการโครงการน้ำจืด 2 เป็นระยะเวลา 25 ปี นับจากวันเริ่มเดินเครื่องเชิงพาณิชย์

โครงการน้ำจืด 2 ตั้งอยู่บนลำน้ำจืดระหว่างภูเขาภูแซและภูสวด บ้านห้วยม่อ เมืองฮ่อม แขวงเวียงจันทน์ สปป.ลาว อยู่ห่างจากโครงการน้ำจืด 1 ขึ้นไปทางต้นน้ำในทิศตะวันออกเฉียงเหนือ เป็นระยะทาง 35 กิโลเมตร และอยู่ห่างจากเมืองเวียงจันทน์ สปป.ลาว ในแนวตรงเป็นระยะทาง 90 กิโลเมตร มีกำลังการผลิตติดตั้งจำนวน 615 เมกะวัตต์ เริ่มผลิตและจำหน่ายไฟฟ้าช่วงแรก (“Initial Operation Date” หรือ “IOD”) เมื่อวันที่ 26 มีนาคม 2554 และเริ่มเดินเครื่อง



เชิงพาณิชย์ (“Commercial Operation Date” หรือ “COD”) เมื่อวันที่ 1 มกราคม 2556 โดยจำหน่ายไฟฟ้าที่ผลิตได้ทั้งหมดให้แก่การไฟฟ้าฝ่ายผลิตแห่งประเทศไทย (“กฟผ.”) ตามสัญญาซื้อขายไฟฟ้าซึ่งมีระยะเวลา 25 ปี นับจากวันเริ่มเดินเครื่องเชิงพาณิชย์

### รายได้ค่าไฟฟ้าของโครงการไฟฟ้าพลังน้ำ น้ำจิม 2

สัญญาซื้อขายไฟฟ้ากำหนดปริมาณไฟฟ้าที่ กฟผ. จะรับซื้อในแต่ละปีจำนวน 2,310 ล้านกิโลวัตต์-ชั่วโมง (“ล้านหน่วย”) โดยแบ่งเป็นประเภทต่างๆ ดังนี้

- (ก) พลังงานไฟฟ้าหลัก (“Primary Energy” หรือ “PE”) จำนวน 2,218 ล้านหน่วยต่อปี สามารถผลิตได้ไม่เกิน 16 ชั่วโมงต่อวัน โดยค่าพลังงานไฟฟ้าประเภทนี้จะชำระเป็นสกุลเงินบาทและดอลลาร์สหรัฐ
- (ข) พลังงานไฟฟ้ารอง (“Secondary Energy” หรือ “SE”) จำนวน 92 ล้านหน่วยต่อปี เป็นไฟฟ้าที่ผลิตได้เฉพาะในเดือนสิงหาคม กันยายน และตุลาคม ของทุกปี โดยค่าพลังงานไฟฟ้าประเภทนี้จะชำระเป็นสกุลเงินบาททั้งหมด
- (ค) พลังงานไฟฟ้าส่วนเกิน (“Excess Energy” หรือ “EE”) เป็นไฟฟ้าส่วนเกินที่เกิดขึ้นเมื่อปริมาณน้ำมีมากกว่าที่คาดการณ์ ทำให้ในเดือนนั้นๆ สามารถผลิตไฟฟ้าได้มากกว่าจำนวนตามข้อ (ก) และข้อ (ข) ซึ่งได้แจ้งล่วงหน้าต่อ กฟผ. ส่วนเกินจากที่ได้แจ้งจะนับเป็นพลังงานไฟฟ้าส่วนเกิน โดยค่าพลังงานไฟฟ้าประเภทนี้จะชำระเป็นสกุลเงินบาททั้งหมด

นอกจากนี้ ในกรณีที่สามารถผลิตไฟฟ้าได้มากกว่าจำนวน PE หรือ SE ต่อปีที่กำหนดในสัญญา จะสามารถเก็บสะสมจำนวนหน่วยไฟฟ้าที่ผลิตเกินนั้นในบัญชีไฟฟ้าสำรอง (“Reserve Account”) และสามารถนำหน่วยไฟฟ้างวดดังกล่าวมาใช้ในอนาคตได้ ในกรณีที่ปีใดไม่สามารถผลิตไฟฟ้าจำหน่ายให้แก่ กฟผ. ได้ครบตามเงื่อนไขสัญญาซื้อขายไฟฟ้า โดยโครงการน้ำจิม 2 สามารถเก็บสะสมจำนวนหน่วยไฟฟ้าที่ผลิตเกินใน Reserve Account ได้ไม่เกิน 10 ปี โดยมีกำหนดชำระยอดใน Reserve Account ทั้งหมด 3 ครั้ง คือ ในปี 2565 ปี 2575 และปีสิ้นสุดสัญญาซื้อขายไฟฟ้า

ในกรณีที่ปริมาณน้ำในอ่างเก็บน้ำมีน้อยจนทำให้ไม่สามารถผลิตไฟฟ้าได้เท่ากับจำนวน PE หรือ SE ต่อปีที่กำหนดในสัญญา โครงการน้ำจิม 2 สามารถนำจำนวนหน่วยไฟฟ้าส่วนที่ยังไม่ได้ผลิตนั้นสะสมเพิ่มในปริมาณไฟฟ้าที่จะผลิตในปีต่อไปได้

### โครงการไฟฟ้าพลังน้ำ ไชยะบุรี

บริษัทถือหุ้นใน XPCL สัดส่วนร้อยละ 30 ของทุนจดทะเบียนและเรียกชำระแล้ว โดย XPCL เป็นบริษัทที่จดทะเบียนใน สปป.ลาว และได้รับสัมปทานจากรัฐบาล สปป.ลาว ในการออกแบบ พัฒนา ก่อสร้างและดำเนินการโครงการไฟฟ้าพลังน้ำ ไชยะบุรี เป็นระยะเวลา 31 ปี นับตั้งแต่วันเริ่มเดินเครื่องเชิงพาณิชย์

โครงการไชยะบุรีเป็นโครงการไฟฟ้าพลังน้ำประเภทฝายทดน้ำขนาดใหญ่บนลำน้ำโขง ซึ่งแตกต่างจากโครงการน้ำจิม 2 ที่เป็นโครงการไฟฟ้าพลังน้ำประเภทเขื่อนกักเก็บ กล่าวคือ โครงการไชยะบุรีมีลักษณะเป็นฝายทดน้ำที่มีความสูงไม่มากปล่อยน้ำไหลผ่านเท่ากับปริมาณน้ำที่ไหลเข้าในแต่ละวัน โดยโครงการตั้งอยู่บนลำน้ำโขงตอนล่าง อยู่ในอาณาเขตของ สปป.ลาว ทั้งหมด ห่างจากแขวงหลวงพระบางไปทางใต้ประมาณ 80 กิโลเมตร และห่างจากอำเภอเชียงคาน จังหวัดเลย ประมาณ 160 กิโลเมตร มีกำลังการผลิตติดตั้งจำนวน 1,285 เมกะวัตต์ โดยมีกำลังการผลิตที่จะจำหน่ายไฟฟ้าให้แก่ กฟผ. จำนวน 1,225 เมกะวัตต์ ภายใต้สัญญาซื้อขายไฟฟ้าระยะเวลา 29 ปี นับจากวันเริ่มเดินเครื่องเชิงพาณิชย์ โดยสัญญาซื้อขายไฟฟ้างวดดังกล่าวกำหนดวันเริ่มเดินเครื่องเชิงพาณิชย์ไว้ในเดือนตุลาคม 2562 และจะจำหน่ายไฟฟ้าจำนวน 60 เมกะวัตต์ให้แก่รัฐวิสาหกิจไฟฟ้าว (EoL) ภายใต้สัญญาซื้อขายไฟฟ้าระหว่าง EoL และ XPCL



การก่อสร้างโครงการไฮดรอปาวเวอร์ใช้เวลาทั้งสิ้นประมาณ 8 ปี โดย ณ วันที่ 31 ธันวาคม 2560 การก่อสร้างโครงการคืบหน้าไปแล้วกว่าร้อยละ 88 ซึ่งเป็นไปตามแผนการก่อสร้าง โดยโครงการไฮดรอปาวเวอร์ได้รับการออกแบบงานก่อสร้างโดยวิศวกรรมศาสตร์ด้านไฟฟ้าพลังน้ำ เพื่อหลีกเลี่ยง ป้องกัน และลดผลกระทบทั้งทางด้านสิ่งแวดล้อมและสังคม และครอบคลุมถึงการรักษาทรัพยากรปลา การระบายตะกอน การเดินเรือ ตลอดจนการป้องกันการกัดเซาะตลิ่งและการรักษาคุณภาพน้ำด้วย และในด้านความปลอดภัยได้ออกแบบและก่อสร้างประตูระบายน้ำล้นและประตูระบายตะกอนที่มีขนาดใหญ่เพื่อรองรับแผ่นดินไหวและภัยธรรมชาติอย่างเหมาะสม นอกจากนี้โครงการไฮดรอปาวเวอร์ได้เลือกใช้เครื่องจักรและอุปกรณ์ผลิตไฟฟ้าที่ผลิตโดยเทคโนโลยีที่ทันสมัยจากผู้ผลิตที่มีความเชี่ยวชาญสูงและเป็นที่ยอมรับจากทั่วโลก

## 1.2 การตลาดและการแข่งขันในธุรกิจโครงการไฟฟ้าพลังน้ำ

การพัฒนาโครงการไฟฟ้าพลังน้ำจะต้องอาศัยภูมิประเทศที่มีความเหมาะสม โดยประเทศในแถบภูมิภาคอาเซียน เช่น สปป.ลาว ประเทศกัมพูชา ประเทศเมียนมาร์ รวมถึงสาธารณรัฐประชาธิปไตยประชาชนจีน มีศักยภาพสูงในการพัฒนาโครงการและสามารถจำหน่ายไฟฟ้าที่ผลิตกลับมายังประเทศไทยได้

จากข้อมูล ณ เดือนกุมภาพันธ์ 2560 ประเทศไทยได้ร่วมลงนามในบันทึกความเข้าใจ (“Memorandum of Understanding” หรือ “MOU”) เพื่อความร่วมมือในการพัฒนาพลังงานไฟฟ้าและขายให้กับประเทศไทยกับประเทศเพื่อนบ้าน ได้แก่

- สปป.ลาว จำนวน 9,000 เมกะวัตต์ (ลงนามเมื่อวันที่ 6 กันยายน 2559)
- สาธารณรัฐประชาธิปไตยประชาชนจีน จำนวน 3,000 เมกะวัตต์
- ประเทศเมียนมาร์ ไม่ระบุปริมาณรับซื้อไฟฟ้า (ลงนามเมื่อวันที่ 15 มิถุนายน 2558)
- ประเทศกัมพูชา ไม่ระบุปริมาณรับซื้อไฟฟ้าและอายุ MOU แต่จะมีการเจรจาเป็นรายโครงการ

ภายใต้บันทึกความเข้าใจระหว่างประเทศไทยกับ สปป.ลาว ณ เดือนกุมภาพันธ์ 2560 มีการรับซื้อไฟฟ้าแล้วรวมทั้งหมดคิดเป็นประมาณ 5,936 เมกะวัตต์ สรุปโครงการซื้อไฟฟ้าจาก สปป.ลาว ได้ดังนี้

- 1) โครงการที่จำหน่ายไฟฟ้าให้แก่ กฟผ. แล้ว

โครงการ	เริ่มเดินเครื่องเชิงพาณิชย์	ปริมาณไฟฟ้าที่รับซื้อ (เมกะวัตต์)
เทิน-หिनบูน (รวมส่วนต่อขยาย)	มีนาคม 2541 / ธันวาคม 2555	434
ห้วยเสาะ	กันยายน 2542	126
น้ำเทิน 2	เมษายน 2553	948
น้ำงึม 2	มีนาคม 2554 <sup>(1)</sup>	597 <sup>(2)</sup>
หงสาอินต์ เครื่องที่ 1	มิถุนายน 2558	491
หงสาอินต์ เครื่องที่ 2	พฤศจิกายน 2558	491
หงสาอินต์ เครื่องที่ 3	มีนาคม 2559	491
<b>รวม</b>		<b>3,578</b>

หมายเหตุ : <sup>(1)</sup> เริ่มผลิตและจำหน่ายไฟฟ้าช่วงแรก

<sup>(2)</sup> ข้อมูลระบุกำลังการผลิตที่ กฟผ. รับซื้อจากโครงการน้ำงึม 2 ณ จุดส่งมอบไว้ที่ 597 เมกะวัตต์ โดยที่กำลังการผลิตติดตั้งของโครงการน้ำงึม 2 คือ 615 เมกะวัตต์

ข้อมูลจากคณะกรรมการนโยบายพลังงานแห่งชาติ ณ เดือนกุมภาพันธ์ 2560

2) โครงการที่ลงนามสัญญาซื้อขายไฟฟ้า (“Power Purchase Agreement” หรือ “PPA”) แล้วและอยู่ระหว่างการก่อสร้าง

โครงการ	กำหนดจ่ายไฟฟ้า (SCOD)	ปริมาณไฟฟ้าที่รับซื้อ (เมกะวัตต์)
เซเปียน-เซิน้ำน้อย	กุมภาพันธ์ 2562	354
น้ำเงี้ยว 1	กันยายน 2562	269
ไชยะบุรี	ตุลาคม 2562	1,220 <sup>(1)</sup>
น้ำเทิน 1	มกราคม 2565	515
<b>รวม</b>		<b>2,358</b>

หมายเหตุ : <sup>(1)</sup> ข้อมูลระบุกำลังการผลิตที่ กฟผ. รับซื้อจากโครงการไชยะบุรี ณ จุดส่งมอบไว้ที่ 1,220 เมกะวัตต์ โดยที่กำลังการผลิตติดตั้งของโครงการไชยะบุรีคือ 1,285 เมกะวัตต์  
ข้อมูลจากคณะกรรมการนโยบายพลังงานแห่งชาติ ณ เดือนกุมภาพันธ์ 2560

บริษัทมีความเชื่อมั่นในศักยภาพการแข่งขันของโครงการไฟฟ้าพลังน้ำ จากประสบการณ์และความเชี่ยวชาญของบุคลากรในการพัฒนาโครงการไฟฟ้าพลังน้ำขนาดใหญ่และความร่วมมือกันในกลุ่มบริษัท ส่งผลให้สามารถควบคุมการก่อสร้างโครงการให้อยู่ในระยะเวลา งบประมาณ และเปิดเดินเครื่องเชิงพาณิชย์ตามที่กำหนดได้

### 1.3 การจัดหาผลิตภัณฑ์หรือบริการธุรกิจของโครงการไฟฟ้าพลังน้ำ

#### การผลิตไฟฟ้าของโครงการไฟฟ้าพลังน้ำ

เขื่อนของโครงการน้ำงึม 2 มีลักษณะเป็นเขื่อนแบบกักเก็บ โดยจะเก็บน้ำไว้ในอ่างเก็บน้ำ (Reservoir) ที่สร้างอยู่ในระดับที่สูงกว่าอาคารโรงไฟฟ้า (Power House) เมื่อปล่อยน้ำลงมาตามอุโมงค์ส่งน้ำ น้ำซึ่งมีแรงดันสูงจะผลักดันให้ใบพัดของเครื่องกังหัน (Turbine) หมุนด้วยความเร็วสูง เพลาของเครื่องกังหันที่ต่อเข้ากับเพลาของเครื่องกำเนิดไฟฟ้า (Generator) จะเกิดการหมุนและทำให้เกิดการเหนี่ยวนำในเครื่องกำเนิดไฟฟ้าก่อให้เกิดเป็นกระแสไฟฟ้า

อาคารโรงไฟฟ้าติดตั้งเครื่องกังหันน้ำชนิด Francis Turbine แบบแกนตั้ง จำนวน 3 ชุด ซึ่งเป็นเครื่องกังหันที่ทำงานแบบแรงได้เหมาะสำหรับเขื่อนพลังน้ำที่มีความสูงน้ำระดับปานกลางลักษณะเดียวกับเขื่อนของโครงการน้ำงึม 2 ส่วนเครื่องกำเนิดไฟฟ้าเป็นเครื่องชนิด Synchronous จำนวน 3 ชุด กำลังการผลิตชุดละ 205 เมกะวัตต์ และมีกำลังการผลิตติดตั้งรวมทั้งสิ้น 615 เมกะวัตต์

#### แหล่งพลังงานที่ใช้ในการผลิตไฟฟ้าของโครงการไฟฟ้าพลังน้ำ

แหล่งพลังงานในการผลิตไฟฟ้าของโครงการน้ำงึม 2 คือ น้ำที่มาจากลำน้ำงึม ซึ่งมีต้นกำเนิดมาจากที่ราบสูงเชียงขวาง มีความยาวตลอดลำน้ำประมาณ 354 กิโลเมตร โดยอ่างเก็บน้ำครอบคลุมพื้นที่ 107 ตารางกิโลเมตร และมีความจุน้ำสูงสุดที่ 4,886 ล้านลูกบาศก์เมตร ที่ระดับน้ำสูงสุด 375 เมตรเหนือระดับน้ำทะเล

แม้ว่าน้ำที่นำมาใช้ในการผลิตไฟฟ้างกล่าวจะไม่มิต้นทุนค่าใช้จ่าย เพราะเป็นน้ำที่ได้มาจากธรรมชาติ แต่ปริมาณน้ำในแต่ละช่วงเวลามีความไม่แน่นอนและไม่สามารถคาดการณ์ได้ขึ้นอยู่กับสภาพอากาศและฤดูกาล ทั้งนี้ในการศึกษาความเป็นไปได้ของโครงการน้ำงึม 2 ได้ทำการศึกษาค่าสถิติปริมาณน้ำฝนเฉลี่ยย้อนหลัง 50 ปี (ระหว่างปี 2497 - 2546) พบว่าปริมาณน้ำฝนในลำน้ำงึมมีมากเพียงพอ สามารถกักเก็บน้ำเพื่อใช้ในการผลิตไฟฟ้าได้ตามปริมาณที่ได้ทำสัญญาซื้อขายไฟฟ้ากับ กฟผ. ในแต่ละปี

ปริมาณน้ำในอ่างเก็บน้ำของโครงการน้ำจิม 2 ในช่วงปี 2558 - 2560 มีดังนี้

	ปี 2558		ปี 2559		ปี 2560	
	ระดับน้ำ ณ สิ้นเดือน (เมตรจาก ระดับทะเล ปานกลาง)	ปริมาณน้ำ (ล้าน ลูกบาศก์ เมตร)	ระดับน้ำ ณ สิ้นเดือน (เมตรจาก ระดับทะเล ปานกลาง)	ปริมาณน้ำ (ล้าน ลูกบาศก์ เมตร)	ระดับน้ำ ณ สิ้นเดือน (เมตรจาก ระดับทะเล ปานกลาง)	ปริมาณน้ำ (ล้าน ลูกบาศก์ เมตร)
มกราคม	379.9	4,772.0	369.4	4,309.8	370.9	4,454.8
กุมภาพันธ์	371.9	4,560.2	370.1	4,376.9	368.7	4,234.3
มีนาคม	367.7	4,140.0	366.1	3,987.4	361.7	3,576.2
เมษายน	359.6	3,390.1	360.3	3,452.0	356.4	3,124.2
พฤษภาคม	350.7	2,669.5	354.7	2,981.0	351.1	2,703.1
มิถุนายน	344.8	2,258.4	349.9	2,610.3	345.5	2,301.0
กรกฎาคม	352.8	2,829.8	351.8	2,753.0	356.1	3,093.6
สิงหาคม	365.3	3,906.7	361.6	3,568.2	362.7	3,668.4
กันยายน	371.8	4,554.1	366.9	4,057.5	363.0	3,695.6
ตุลาคม	373.6	4,735.2	367.5	4,118.6	363.1	3,703.9
พฤศจิกายน	371.8	4,553.1	369.4	4,310.8	363.2	3,709.4
ธันวาคม	372.5	4,617.2	371.1	4,481.3	364.1	3,794.2

หมายเหตุ : ข้อมูลจากบริษัท ไฟฟ้าน้ำจิม 2 จำกัด

## 2. ลักษณะการประกอบธุรกิจโครงการไฟฟ้าระบบโคเจนเนอเรชัน

โครงการไฟฟ้าในกลุ่มธุรกิจนี้ ประกอบด้วย

- โครงการบางปะอิน โคนเจนเนอเรชัน โครงการ 1 ("BIC1")
- โครงการบางปะอิน โคนเจนเนอเรชัน โครงการ 2 ("BIC2")

### 2.1 ลักษณะผลิตภัณฑ์หรือบริการธุรกิจโครงการไฟฟ้าระบบโคเจนเนอเรชัน

บริษัทถือหุ้นใน BIC สัดส่วนร้อยละ 65 ของทุนจดทะเบียนและเรียกชำระแล้ว โดย BIC เป็นผู้ผลิตและจำหน่ายไฟฟ้าและไอน้ำด้วยระบบโคเจนเนอเรชันที่ใช้ก๊าซธรรมชาติเป็นเชื้อเพลิง ประกอบด้วย 2 โครงการ คือ BIC1 และ BIC2 สถานที่ตั้งของทั้ง 2 โครงการอยู่ในนิคมอุตสาหกรรมบางปะอิน อำเภอบางปะอิน จังหวัดพระนครศรีอยุธยา โดย BIC1 มีกำลังการผลิตติดตั้ง 117.5 เมกะวัตต์ และกำลังการผลิตไอน้ำ 20 ตันต่อชั่วโมง มีสัญญาซื้อขายไฟฟ้ากับ กฟผ. จำนวน 90 เมกะวัตต์ เป็นระยะเวลา 25 ปี นับจากวันที่เริ่มเดินเครื่องเชิงพาณิชย์ โดยจำหน่ายไฟฟ้าที่เหลือและไอน้ำให้แก่ผู้ประกอบการอุตสาหกรรมที่อยู่ในนิคมอุตสาหกรรมบางปะอิน BIC1 เริ่มเดินเครื่องเชิงพาณิชย์ในวันที่ 28 มิถุนายน 2556 ขณะที่ BIC2 มีกำลังการผลิตติดตั้ง 120 เมกะวัตต์ มีสัญญาซื้อขายไฟฟ้ากับ กฟผ. จำนวน 90 เมกะวัตต์ เป็นระยะเวลา 25 ปี นับจากวันที่เริ่มเดินเครื่องเชิงพาณิชย์ และจำหน่ายไฟฟ้าส่วนที่เหลือให้แก่ผู้ประกอบการอุตสาหกรรมที่อยู่ในนิคมอุตสาหกรรมบางปะอินเช่นเดียวกัน BIC2 เริ่มเดินเครื่องเชิงพาณิชย์ในวันที่ 29 มิถุนายน 2560



**รายได้ค่าไฟฟ้าของโครงการ BIC1 และ BIC2 ที่จำหน่ายให้ กฟผ.**

- (ก) ค่าพลังไฟฟ้า (Capacity Payment) กำหนดจากต้นทุนของโครงการไฟฟ้าที่ กฟผ. สามารถหลีกเลี่ยงได้ในอนาคต (Long Run Avoided Capacity Cost) จากการรับซื้อไฟฟ้าจากผู้ผลิตไฟฟ้าเอกชนรายเล็ก (“Small Power Producer” หรือ “SPP”) รวมค่าระบบส่ง
- (ข) ค่าพลังงานไฟฟ้าฐาน (Energy Payment) กำหนดจากค่าเชื้อเพลิงในการผลิตพลังงานไฟฟ้า ค่าดำเนินการ ค่าบำรุงรักษา และค่าใช้จ่ายในการเดินเครื่องของโครงการไฟฟ้าที่ กฟผ. สามารถหลีกเลี่ยงได้ในอนาคต จากการรับซื้อพลังงานไฟฟ้าจากโครงการไฟฟ้าของผู้ผลิตไฟฟ้าเอกชนรายเล็กที่ผลิตไฟฟ้าด้วยระบบโคเจนเนอเรชั่น
- (ค) ค่าการประหยัดการใช้เชื้อเพลิง (Fuel Savings) กำหนดจากประโยชน์ที่ได้รับจากการประหยัดเชื้อเพลิงที่ผู้ผลิตไฟฟ้าเอกชนรายเล็กสามารถประหยัดได้ด้วยระบบโคเจนเนอเรชั่น

**รายได้ค่าไฟฟ้าของ BIC1 และ BIC2 ที่จำหน่ายให้ลูกค้าผู้ประกอบการอุตสาหกรรม**

สัญญาจำหน่ายไฟฟ้าให้แก่ลูกค้าผู้ประกอบการอุตสาหกรรมจะมีการเจรจากับลูกค้าแต่ละราย โดยกำหนดราคาค่าไฟฟ้าและส่วนลดอ้างอิงกับอัตราค่าไฟฟ้าของการไฟฟ้าส่วนภูมิภาค (“กฟภ.”) สำหรับกิจการขนาดใหญ่

**รายได้ค่าน้ำของ BIC1 ที่จำหน่ายให้ลูกค้าผู้ประกอบการอุตสาหกรรม**

สัญญาจำหน่ายน้ำให้แก่ลูกค้าผู้ประกอบการอุตสาหกรรมจะมีการเจรจากับลูกค้าแต่ละรายเช่นเดียวกับสัญญาจำหน่ายไฟฟ้า โดยกำหนดราคาโอนน้ำจากต้นทุนที่ลูกค้าหลีกเลี่ยงได้หากซื้อจากบริษัท (Avoided Cost Basis) ราคาโอนน้ำมักปรับเพื่อสะท้อนให้เห็นถึงการเปลี่ยนแปลงของดัชนีต่าง ๆ รวมถึงค่าเชื้อเพลิงและดัชนีราคาผู้บริโภค

## 2.2 การตลาดและการแข่งขันในธุรกิจโครงการไฟฟ้าระบบโคเจนเนอเรชัน

ในการขยายธุรกิจโครงการไฟฟ้าระบบโคเจนเนอเรชัน บริษัทมุ่งเน้นการจำหน่ายไฟฟ้าส่วนใหญ่ให้ กฟผ. และจำหน่ายไฟฟ้าส่วนที่เหลือและไอน้ำให้ผู้ประกอบการอื่นๆ ซึ่งเป็นรูปแบบที่มีความมั่นคงในด้านรายได้มากกว่าเมื่อเปรียบเทียบกับกรจำหน่ายไฟฟ้าให้ผู้ประกอบการอื่นๆ เพียงอย่างเดียว

ตั้งแต่ปี 2535 เป็นต้นมา รัฐบาลได้มีการประกาศรับซื้อไฟฟ้าจากโครงการไฟฟ้าระบบโคเจนเนอเรชันแบบ Firm Type ขนาดกำลังผลิตที่จำหน่ายเข้าสู่ระบบไม่เกิน 90 เมกะวัตต์ ทำให้มีผู้พัฒนาโครงการไฟฟ้าประเภทดังกล่าวหลายราย โดยข้อมูล ณ เดือนธันวาคม 2560 โครงการไฟฟ้าระบบโคเจนเนอเรชันมีสถานะดังนี้

สถานะ	จำนวนโครงการ	กำลังการผลิตติดตั้ง (เมกะวัตต์)	ปริมาณขายตามสัญญาซื้อขายไฟฟ้ากับรัฐบาล (เมกะวัตต์)
เดินเครื่องเชิงพาณิชย์แล้ว	73	8,918	5,829
ลงนามในสัญญาซื้อขายไฟฟ้าแล้ว แต่ยังไม่เดินเครื่องเชิงพาณิชย์	15	1,831	1,350
ยกเลิกสัญญาซื้อขายไฟฟ้า	3	144	80
ยกเลิกแบบคำขอ	3	286	104
<b>รวม</b>	<b>94</b>	<b>11,179</b>	<b>7,363</b>

หมายเหตุ : ข้อมูลจากสำนักงานคณะกรรมการกำกับกิจการพลังงาน ณ เดือนธันวาคม 2560

จากความต้องการใช้ไฟฟ้าที่สม่ำเสมอทั้งจาก กฟผ. และลูกค้าผู้ประกอบการอุตสาหกรรม ทำให้บริษัทเชื่อมั่นในโอกาสและศักยภาพในการแข่งขันของโครงการไฟฟ้าระบบโคเจนเนอเรชันของบริษัท โดยบริษัททำสัญญาซื้อขายไฟฟ้าและไอน้ำในระยะยาว เพื่อรับประกันความมั่นคงในการขายไฟฟ้าและไอน้ำให้แก่ลูกค้า นอกจากนี้ บริษัทได้มีการเตรียมความพร้อมอย่างต่อเนื่องในด้านต่างๆ ที่มีความสำคัญ เช่น ความสามารถในการจัดหาเชื้อเพลิง การเชื่อมต่อกับจุดรับซื้อไฟฟ้าของลูกค้าที่จะรับซื้อไฟฟ้าและไอน้ำ เป็นต้น

## 2.3 การจัดหาผลิตภัณฑ์หรือบริการธุรกิจของโครงการไฟฟ้าระบบโคเจนเนอเรชัน

### การผลิตไฟฟ้าของโครงการไฟฟ้าระบบโคเจนเนอเรชัน

การผลิตไฟฟ้าของโครงการไฟฟ้าระบบโคเจนเนอเรชันจะนำก๊าซธรรมชาติมาเป็นเชื้อเพลิงในการเผาไหม้ เพื่อทำให้เกิดแรงดันความร้อนไปขับเคลื่อนกังหันก๊าซ (Gas Turbine) การหมุนของกังหันก๊าซดังกล่าวจะหมุนให้เครื่องกำเนิดไฟฟ้า (Generator) ผลิตไฟฟ้า จากนั้นไอร้อนที่เกิดจากการเผาไหม้ในเครื่องกังหันก๊าซซึ่งมีความร้อนสูงจะผ่านไปยังหม้อไอน้ำ (Heat Recovery Steam Generator หรือ HRSG) ทำให้ได้ไอน้ำแรงดันสูง (High Pressure Steam) ซึ่งไอน้ำที่ได้จะถูกนำไปขับเคลื่อนกังหันไอน้ำ (Steam Turbine) การหมุนของกังหันไอน้ำจะหมุนขับให้เครื่องกำเนิดไฟฟ้าผลิตไฟฟ้า และไอน้ำส่วนที่เหลือจะถูกนำไปขายให้กับลูกค้าผู้ประกอบการอุตสาหกรรมที่ต้องการไอน้ำในกระบวนการผลิตต่อไป

### แหล่งพลังงานที่ใช้ในการผลิตไฟฟ้าของโครงการไฟฟ้าระบบโคเจนเนอเรชัน

การผลิตไฟฟ้าของโรงไฟฟ้าระบบโคเจนเนอเรชันจะใช้ก๊าซธรรมชาติและน้ำประปาเป็นวัตถุดิบในการผลิต โดย BIC1 และ BIC2 ได้ทำสัญญาซื้อขายก๊าซธรรมชาติกับบริษัท ปตท. จำกัด (มหาชน) (“ปตท.”) เมื่อวันที่ 18 มีนาคม 2554 และวันที่ 12 พฤษภาคม 2557 ตามลำดับ และได้ทำสัญญาซื้อขายน้ำประปากับบริษัท ทีทีดับบลิว จำกัด (มหาชน) (“TTW”) เมื่อวันที่ 15 กุมภาพันธ์ 2554 และวันที่ 27 มกราคม 2558 ตามลำดับ โดยสัญญาดังกล่าวมีระยะเวลา 25 ปี นับจากวันที่เริ่มเดินเครื่องเชิงพาณิชย์





### 3. ลักษณะการประกอบธุรกิจโครงการไฟฟ้าพลังแสงอาทิตย์

โครงการไฟฟ้าในกลุ่มธุรกิจนี้ ประกอบด้วย

- โครงการไฟฟ้าพลังแสงอาทิตย์ของ BKC
- โครงการไฟฟ้าพลังแสงอาทิตย์ของ CRS
- โครงการไฟฟ้าพลังแสงอาทิตย์ของ NRS

#### 3.1 ลักษณะผลิตภัณฑ์หรือบริการธุรกิจโครงการไฟฟ้าพลังแสงอาทิตย์

##### โครงการไฟฟ้าพลังแสงอาทิตย์ของ BKC

บริษัทถือหุ้นใน BKC สัดส่วนร้อยละ 100 ของทุนจดทะเบียนและเรียกชำระแล้ว โดยโรงไฟฟ้าพลังแสงอาทิตย์ของ BKC ตั้งอยู่ที่อำเภอปักธงชัย จังหวัดนครราชสีมา ใช้เทคโนโลยีเซลล์แสงอาทิตย์แบบฟิล์มบาง (“Thin Film”) มีกำลังการผลิตติดตั้ง 8 เมกะวัตต์ และได้ลงนามในสัญญาซื้อขายไฟฟ้าสำหรับผู้ผลิตไฟฟ้าเอกชนรายเล็กมาก (“Very Small Power Producer” หรือ “VSPPP”) กับ การไฟฟ้าส่วนภูมิภาค (“กฟภ.”) เมื่อวันที่ 28 กรกฎาคม 2552 เป็นระยะเวลา 5 ปี นับจากวันที่เริ่มเดินเครื่องเชิงพาณิชย์ และต่อสัญญาได้อีกครั้งละ 5 ปีโดยอัตโนมัติจนกว่าจะมีการยกเลิกสัญญา ตามสัญญาซื้อขายไฟฟ้างดงกล่าว กฟภ. ตกลงที่จะซื้อไฟฟ้าในปริมาณสูงสุด 8 เมกะวัตต์ และ BKC จะได้รับส่วนเพิ่มราคาปรับซื้อไฟฟ้า (“Adder”) ในอัตรา 8 บาทต่อกิโลวัตต์-ชั่วโมง (“หน่วย”) เป็นระยะเวลา 10 ปีนับแต่วันเริ่มเดินเครื่องเชิงพาณิชย์ BKC ได้เริ่มผลิตและจำหน่ายไฟฟ้าให้แก่ กฟภ. เมื่อวันที่ 10 สิงหาคม 2555 และได้ดำเนินการยื่นขอไปรับรองการลดการปล่อยก๊าซเรือนกระจกเพื่อสิทธิในการจำหน่ายคาร์บอนเครดิต โดยได้รับไปรับรองดังกล่าวแล้วเมื่อวันที่ 29 สิงหาคม 2555

### โครงการไฟฟ้าพลังแสงอาทิตย์ของ CRS

บริษัทถือหุ้นใน CRS สัดส่วนร้อยละ 30 ของทุนจดทะเบียนและเรียกชำระแล้ว โดยโรงไฟฟ้าพลังแสงอาทิตย์ของ CRS ตั้งอยู่ที่อำเภอแม่จัน จังหวัดเชียงราย ใช้เทคโนโลยีเซลล์แสงอาทิตย์แบบ Multi-Crystalline Cells มีกำลังการผลิตติดตั้ง 8 เมกะวัตต์ โดย CRS ได้ลงนามในสัญญาซื้อขายไฟฟ้าสำหรับผู้ผลิตไฟฟ้าเอกชนรายเล็กมากกับ กฟภ. เป็นระยะเวลา 5 ปี นับจากวันที่เริ่มเดินเครื่องเชิงพาณิชย์ และต่อสัญญาได้อีกครั้งละ 5 ปีโดยอัตโนมัติจนกว่าจะมีการยกเลิกสัญญา ตามสัญญาซื้อขายไฟฟ้างดงกล่าว กฟภ. ตกลงที่จะซื้อพลังไฟฟ้าในปริมาณสูงสุด 8 เมกะวัตต์ และ CRS จะได้รับ Adder ในอัตรา 8 บาทต่อหน่วย เป็นระยะเวลา 10 ปี นับจากวันที่เริ่มเดินเครื่องเชิงพาณิชย์ CRS ได้เริ่มผลิตและจำหน่ายไฟฟ้าให้แก่ กฟภ. เมื่อวันที่ 17 มกราคม 2556 และได้ดำเนินการยื่นขอใบรับรองการลดการปล่อยก๊าซเรือนกระจกเพื่อสิทธิในการจำหน่ายคาร์บอนเครดิต โดยได้รับใบรับรองดังกล่าวแล้วเมื่อวันที่ 11 กันยายน 2555

### โครงการไฟฟ้าพลังแสงอาทิตย์ของ NRS

บริษัทถือหุ้นใน NRS สัดส่วนร้อยละ 30 ของทุนจดทะเบียนและเรียกชำระแล้ว โดยโรงไฟฟ้าพลังแสงอาทิตย์ของ NRS ตั้งอยู่ที่อำเภอด่านขุนทด จังหวัดนครราชสีมา ใช้เทคโนโลยีเซลล์แสงอาทิตย์แบบ Thin Film มีกำลังการผลิตติดตั้ง 6 เมกะวัตต์ โดย NRS ได้ลงนามในสัญญาซื้อขายไฟฟ้าสำหรับผู้ผลิตไฟฟ้าเอกชนรายเล็กมากกับ กฟภ. เป็นระยะเวลา 5 ปี นับจากวันที่เริ่มเดินเครื่องเชิงพาณิชย์ และต่อสัญญาได้อีกครั้งละ 5 ปีโดยอัตโนมัติจนกว่าจะมีการยกเลิกสัญญา ตามสัญญาซื้อขายไฟฟ้างดงกล่าว กฟภ. ตกลงที่จะซื้อพลังไฟฟ้าในปริมาณสูงสุด 6 เมกะวัตต์ และ NRS จะได้รับ Adder ในอัตรา 8 บาทต่อหน่วย เป็นระยะเวลา 10 ปี นับจากวันที่เริ่มเดินเครื่องเชิงพาณิชย์ NRS ได้เริ่มผลิตและจำหน่ายไฟฟ้าให้แก่ กฟภ. เมื่อวันที่ 8 มีนาคม 2555 และได้ดำเนินการยื่นขอใบรับรองการลดการปล่อยก๊าซเรือนกระจกเพื่อสิทธิในการจำหน่ายคาร์บอนเครดิต โดยได้รับใบรับรองดังกล่าวแล้วเมื่อวันที่ 30 สิงหาคม 2555

### รายได้ค่าไฟฟ้าของ BKC CRS และ NRS

- ก. อัตราค่าพลังงานไฟฟ้าที่ขายให้ กฟภ. อยู่ในระดับแรงดัน 11 - 13 กิโลโวลต์ โดยราคาและค่าไฟฟ้าผันแปรขายส่ง (Ft) จะเป็นไปตามประกาศของ กฟภ.
- ข. ส่วนเพิ่มราคารับซื้อไฟฟ้าในอัตรา 8 บาทต่อหน่วย เป็นระยะเวลา 10 ปี นับจากวันที่เริ่มเดินเครื่องเชิงพาณิชย์

## 3.2 การตลาดและการแข่งขันในธุรกิจโครงการไฟฟ้าพลังแสงอาทิตย์

ศักยภาพการผลิตไฟฟ้าจากพลังแสงอาทิตย์ของประเทศไทยมีค่อนข้างมาก ด้วยภูมิประเทศที่อยู่ในเขตเส้นศูนย์สูตร ทำให้ได้รับพลังแสงอาทิตย์เฉลี่ยทั้งปีสูงกว่าเขตอื่นๆ ของโลก ซึ่งการศึกษาจากข้อมูลดาวเทียมประกอบการตรวจวัดภาคพื้นดินของกรมพัฒนาพลังงานทดแทนและอนุรักษ์พลังงาน พบว่าพื้นที่ที่มีศักยภาพด้านพลังแสงอาทิตย์ของประเทศไทย ซึ่งมีความเข้มรังสีแสงอาทิตย์เฉลี่ยทั้งปีประมาณ 18.2 เมกะจูลต่อตารางเมตร ส่วนใหญ่อยู่ทางภาคตะวันออกเฉียงเหนือและบางส่วนอยู่ในพื้นที่ภาคกลางตอนล่าง ซึ่งส่งผลให้ประเทศไทยมีศักยภาพในการผลิตไฟฟ้าจากพลังแสงอาทิตย์ได้ถึง 10,000 เมกะวัตต์

ในปี 2558 กระทรวงพลังงานได้จัดทำแผนพัฒนาพลังงานทดแทนและพลังงานทางเลือก พ.ศ. 2558 - 2579 (“Alternative Energy Development Plan” หรือ “AEDP 2015”) เพื่อเน้นส่งเสริมการผลิตพลังงานจากวัตถุดิบพลังงานทดแทนที่มีอยู่ภายในประเทศให้ได้เต็มศักยภาพ มีเป้าหมายที่จะเพิ่มสัดส่วนการผลิตไฟฟ้าด้วยพลังแสงอาทิตย์เป็น 6,000 เมกะวัตต์ภายในปี 2579 จาก 2,692 เมกะวัตต์ในเดือนกันยายน 2560

ข้อมูลพลังงานไฟฟ้าที่ผลิตด้วยพลังแสงอาทิตย์ที่ขายเข้าระบบระหว่างปี 2556 - 2560 มีดังนี้

หน่วย : เมกะวัตต์

พลังงานทดแทน	2556	2557	2558	2559	กันยายน 2560	เป้าหมาย 2579
แสงอาทิตย์*	823	1,299	1,420	2,446	2,692	6,000

หมายเหตุ : \* กำลังการผลิตติดตั้ง  
ข้อมูลจากกรมพัฒนาพลังงานทดแทนและอนุรักษ์พลังงาน ณ เดือนพฤศจิกายน 2560

### 3.3 การจัดหาผลิตภัณฑ์หรือบริการของธุรกิจโครงการไฟฟ้าพลังแสงอาทิตย์

#### การผลิตไฟฟ้าของโครงการไฟฟ้าพลังแสงอาทิตย์

การผลิตไฟฟ้าจากพลังงานแสงอาทิตย์เป็นการเปลี่ยนพลังงานแสงให้เป็นไฟฟ้าโดยใช้เซลล์แสงอาทิตย์ (Solar Cell) ซึ่งวิธีดังกล่าวจะเป็นกระบวนการเปลี่ยนแปลงพลังงานแสงอาทิตย์ให้เป็นไฟฟ้าได้โดยตรง กล่าวคือ เมื่อแสงอาทิตย์ที่เป็นคลื่นแม่เหล็กไฟฟ้าและมีพลังงานมากกระทบกับสารกึ่งตัวนำ (Semi-Conductor) ที่มีความสามารถในการดูดคลื่นพลังงานแสงอาทิตย์ เซลล์ดังกล่าวจะเปลี่ยนพลังงานแสงเป็นพลังงานไฟฟ้ากระแสตรง (Direct Current) แต่แรงเคลื่อนไฟฟ้าที่ผลิตขึ้นจากเซลล์แสงอาทิตย์เพียงเซลล์เดียวจะมีค่าต่ำมาก การนำมาใช้ประโยชน์ในเชิงพาณิชย์จึงต้องนำเซลล์หลายๆ เซลล์มาต่อกันแบบอนุกรม เพื่อเพิ่มค่าแรงเคลื่อนไฟฟ้าให้สูงขึ้น เซลล์ที่นำมาต่อกันในจำนวนและขนาดที่เหมาะสมนี้ เรียกว่าแผงเซลล์แสงอาทิตย์ (Solar Module หรือ Solar Panel)

โครงการไฟฟ้าพลังแสงอาทิตย์ของ BKC CRS และ NRS มีกระบวนการผลิตไฟฟ้าตามหลักการข้างต้น โดยโรงไฟฟ้าพลังแสงอาทิตย์ของ BKC และ NRS ติดตั้งแผงเซลล์แสงอาทิตย์ที่มีลักษณะแบบ Thin Film ขณะที่โรงไฟฟ้าพลังแสงอาทิตย์ของ CRS ติดตั้งแผงเซลล์แสงอาทิตย์ที่มีลักษณะแบบ Multi-Crystalline Cells ไฟฟ้าที่ผลิตได้จากเซลล์แสงอาทิตย์จะเป็นไฟฟ้ากระแสตรงที่มีแรงดันไฟฟ้าต่ำ จึงต้องส่งไฟฟ้าที่ผลิตได้ดังกล่าวผ่านอุปกรณ์อินเวอร์เตอร์ (Inverter) เพื่อแปลงเป็นไฟฟ้ากระแสสลับแรงดันไฟฟ้าต่ำ หลังจากนั้นจะส่งผ่านไปยังหม้อแปลงไฟฟ้าเพื่อเพิ่มแรงดันไฟฟ้าให้สูงขึ้น และส่งผ่านไปยังสายส่งไฟฟ้าของ กฟภ. เพื่อจำหน่ายให้กับผู้ใช้ไฟฟ้าต่อไป

#### แหล่งพลังงานที่ใช้ในการผลิตไฟฟ้าของโครงการไฟฟ้าพลังแสงอาทิตย์

แหล่งพลังงานสำคัญที่ใช้ในการผลิตไฟฟ้าของโครงการไฟฟ้าพลังแสงอาทิตย์ของ BKC CRS และ NRS คือ แสงอาทิตย์ ซึ่งเป็นสิ่งที่ได้มาจากธรรมชาติ ไม่มีต้นทุนค่าใช้จ่าย และเป็นพลังงานที่สะอาด อย่างไรก็ตามการนำแสงอาทิตย์มาใช้มีข้อจำกัดอยู่บ้าง เนื่องจากแสงอาทิตย์มีเฉพาะในตอนกลางวัน ตลอดจนมีความเข้มแสงไม่แน่นอน ขึ้นอยู่กับแต่ละสภาพทางภูมิศาสตร์และสภาพอากาศรวมถึงฤดูกาลในแต่ละช่วงเวลา

ดังนั้น BKC CRS และ NRS จึงได้ทำการศึกษาวางบริเวณที่ตั้งของโรงไฟฟ้าพลังแสงอาทิตย์แต่ละแห่งจะมีปริมาณความเข้มของแสงอาทิตย์ที่เพียงพอที่จะผลิตไฟฟ้าหรือไม่ ก่อนที่จะตัดสินใจเลือกทำเลหรือสถานที่ที่จะเป็นที่ตั้งของโครงการไฟฟ้าพลังแสงอาทิตย์ดังกล่าว

#### 4. ภาพรวมอุตสาหกรรมไฟฟ้าในประเทศไทย

ความต้องการใช้ไฟฟ้าในช่วงเดือนมกราคมถึงธันวาคม 2560 ยังคงเพิ่มขึ้นตามการขยายตัวของเศรษฐกิจไทย โดยในปี 2560 ผลิตภัณฑ์มวลรวมในประเทศ (“Gross Domestic Product” หรือ “GDP”) มีการขยายตัวร้อยละ 3.9 โดยมีปัจจัยสนับสนุนหลักจากการขยายตัวดีขึ้นของอุตสาหกรรมการผลิตเพื่อการส่งออกที่ปรับตัวดีขึ้นตามตลาดโลก ภาพรวมการใช้ไฟฟ้าเปรียบเทียบกับผลิตภัณฑ์มวลรวมในประเทศในช่วงปี 2536 - 2560 มีดังนี้

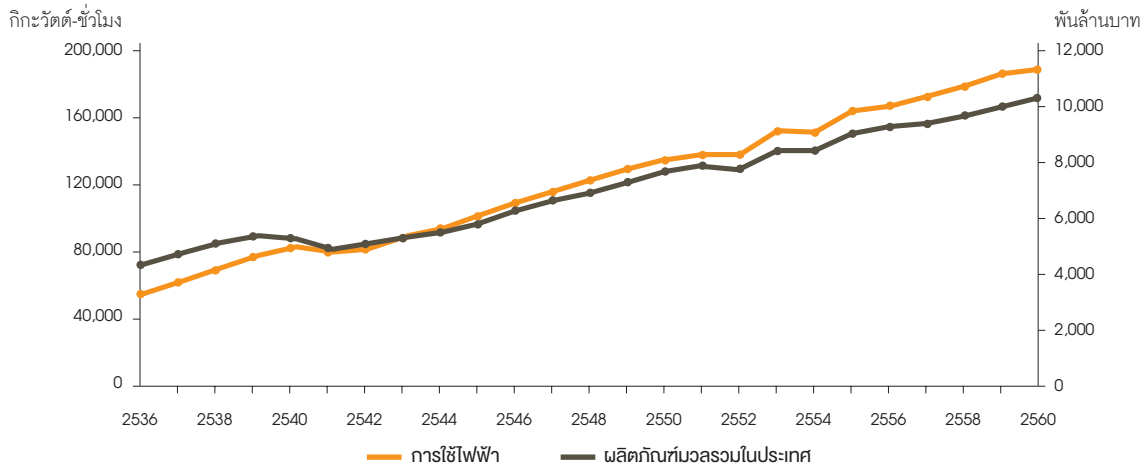

**หมายเหตุ :** ข้อมูลจากสำนักงานคณะกรรมการพัฒนาการเศรษฐกิจและสังคมแห่งชาติ สำนักงานนโยบายและแผนพลังงาน กระทรวงพลังงาน และกรมพัฒนาพลังงานทดแทนและอนุรักษ์พลังงาน กระทรวงพลังงาน เมษายน ๒๕๖๑

#### 4.1 ความต้องการพลังไฟฟ้าสูงสุดของประเทศ

ความต้องการพลังไฟฟ้าสูงสุดคือปริมาณไฟฟ้าที่ผู้บริโภคใช้รวมกันทั้งระบบสูงสุด ณ วันใดวันหนึ่งของแต่ละปี โดยในปี 2560 ความต้องการพลังไฟฟ้าสูงสุดเกิดขึ้น ณ วันที่ 4 พฤษภาคม 2560 เวลา 14.20 น. ที่ระดับ 28,578 เมกะวัตต์ ลดลง 1,040 เมกะวัตต์ หรือลดลงร้อยละ 3.5 จากพลังไฟฟ้าสูงสุดของปี 2559 ซึ่งเกิดเมื่อวันที่ 11 พฤษภาคม 2559 เวลา 22.28 น. ที่ระดับ 29,619 เมกะวัตต์

ความต้องการพลังไฟฟ้าสูงสุดรายเดือนช่วงปี 2556 - 2560 มีดังนี้

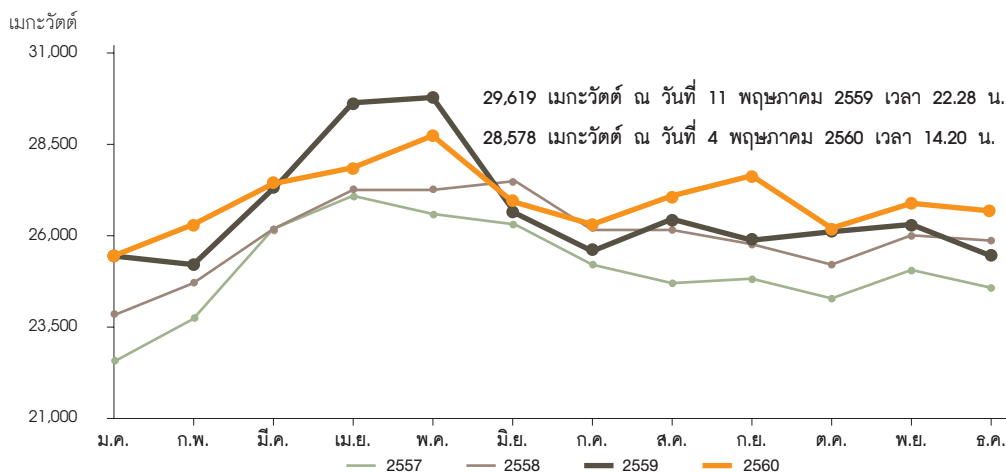

**หมายเหตุ :** ข้อมูลจากสำนักงานนโยบายและแผนพลังงาน กระทรวงพลังงาน เมษายน ๒๕๖๑

## 4.2 กำลังการผลิตไฟฟ้าของประเทศ

กำลังผลิตรวมของระบบ ณ เดือนธันวาคม 2560 แบ่งตามประเภทของโครงการไฟฟ้า และการผลิตไฟฟ้าสะสม ในช่วงเดือนมกราคมถึงธันวาคม 2560 แบ่งตามประเภทของเชื้อเพลิงที่ใช้ผลิต มีดังนี้

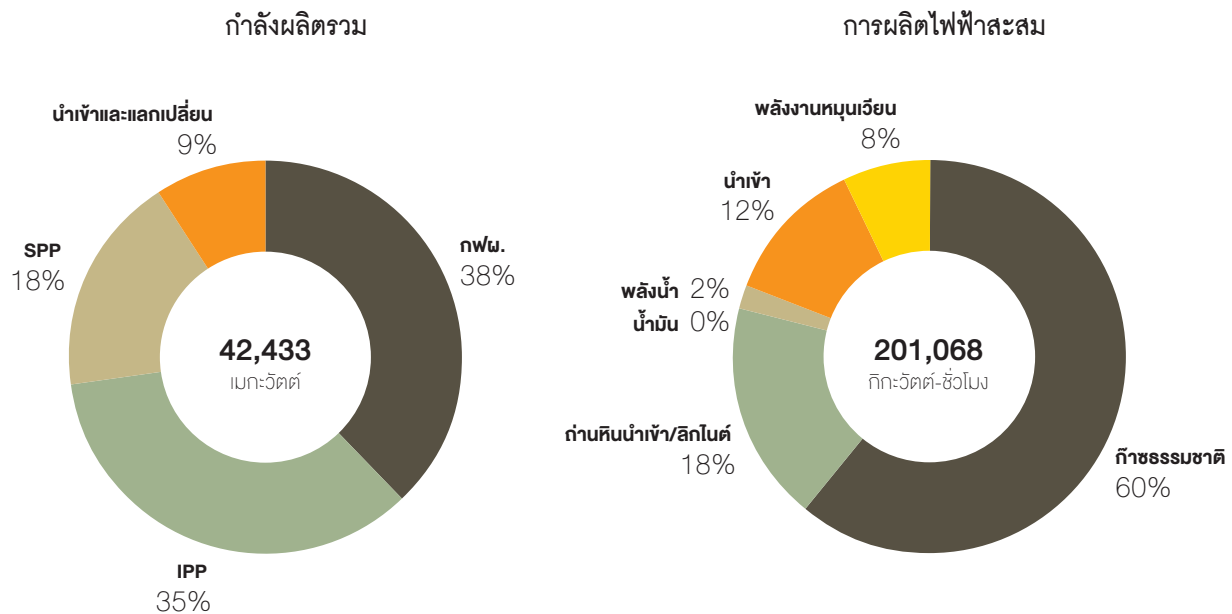

หมายเหตุ : \* ไม่รวมข้อมูลของ VSPP  
ข้อมูลจากสำนักงานนโยบายและแผนพลังงาน  
กระทรวงพลังงาน เมษายน 2561

หมายเหตุ : ข้อมูลจากสำนักงานนโยบายและแผนพลังงาน  
กระทรวงพลังงาน เมษายน 2561

สัดส่วนการใช้เชื้อเพลิงในการผลิตไฟฟ้ามีการปรับเปลี่ยนตามความเหมาะสมในการจัดหาเชื้อเพลิง การขยายตัวทางเศรษฐกิจ และนโยบายของภาครัฐ โดยนับตั้งแต่ปี 2558 สัดส่วนการใช้ก๊าซธรรมชาติในการผลิตไฟฟ้ามีแนวโน้มลดลง ขณะที่สัดส่วนการใช้พลังงานหมุนเวียนในการผลิตไฟฟ้า และการนำเข้าไฟฟ้าจากต่างประเทศมีแนวโน้มเพิ่มมากขึ้น ซึ่งสอดคล้องกับแผนพัฒนากำลังผลิตไฟฟ้าของประเทศไทย พ.ศ. 2558 - 2579 (“Thailand Power Development Plan 2015” หรือ “PDP 2015”)



### สัดส่วนการใช้เชื้อเพลิงในการผลิตไฟฟ้าในช่วงปี 2550 - 2560 มีดังนี้

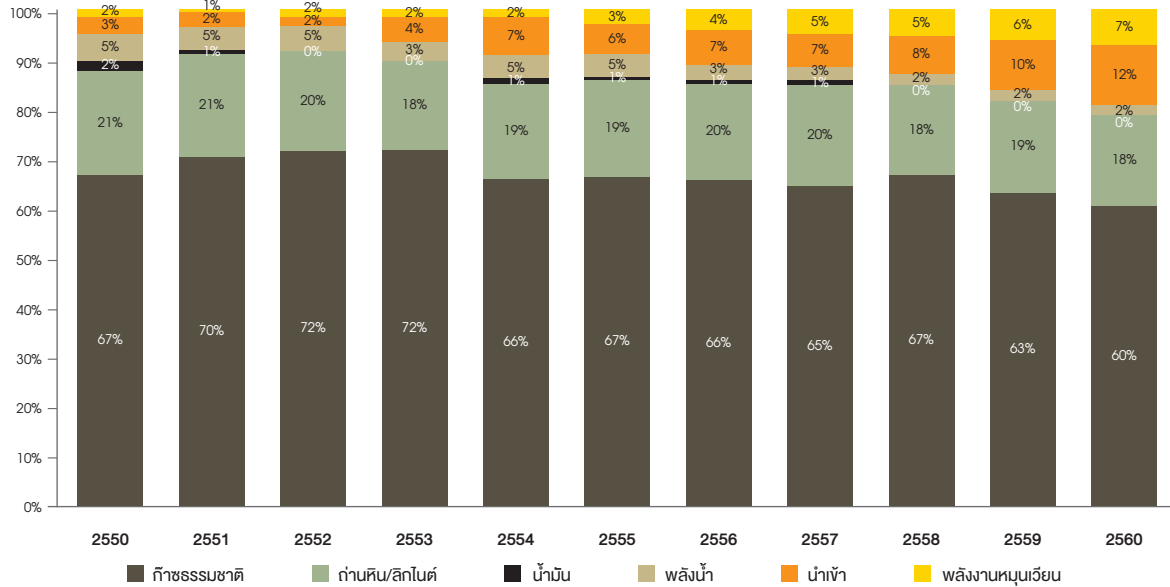

หมายเหตุ : ข้อมูลจากสำนักงานนโยบายและแผนพลังงาน กระทรวงพลังงาน การไฟฟ้าฝ่ายผลิตแห่งประเทศไทย การไฟฟ้านครหลวง และการไฟฟ้าส่วนภูมิภาค เมษายน เดือนกุมภาพันธ์ 2561

### 4.3 การจำหน่ายพลังงานไฟฟ้า

กฟผ. เป็นผู้รับผิดชอบในการผลิตและส่งกระแสไฟฟ้า เพื่อตอบสนองความต้องการใช้ไฟฟ้าของทั้งประเทศ โดยมีแหล่งผลิตคือโครงการไฟฟ้าต่างๆ ของ กฟผ. และผู้ผลิตเอกชน ทั้งโครงการไฟฟ้าในประเทศและโครงการไฟฟ้าใน สปป.ลาว และประเทศมาเลเซีย หลังจากนั้นจึงขายไฟฟ้าให้แก่ผู้ซื้อ คือ การไฟฟ้านครหลวง (“กฟน.”) การไฟฟ้าส่วนภูมิภาค (กฟภ.) และลูกค้าตรง (โรงงานอุตสาหกรรมบางแห่งที่กำหนดโดยพระราชกฤษฎีกา) ทั้งนี้ กฟผ. จะทำการส่งพลังงานไฟฟ้าผ่านสถานีไฟฟ้าแรงสูงต่างๆ โดย กฟน. และ กฟภ. จะเป็นหน่วยงานที่รับผิดชอบในระบบจำหน่าย (Distribution) และการขายปลีก (Retail) ให้แก่ประชาชนทั่วไป โดยรับซื้อไฟฟ้าจาก กฟผ. ที่จุดเชื่อมต่อและส่งเข้า สถานีไฟฟ้าย่อยเพื่อกระจายให้ผู้ซื้อไฟฟ้าต่อไป

สัดส่วนการจำหน่ายไฟฟ้าเดือนมกราคมถึงธันวาคม 2560 แบ่งตามประเภทผู้ซื้อ มีดังนี้

ผู้ซื้อ	ปริมาณการจำหน่ายไฟฟ้า (กิโลวัตต์-ชั่วโมง)	ร้อยละ
การไฟฟ้าส่วนภูมิภาค	129,484	70
การไฟฟ้านครหลวง	53,446	29
ลูกค้าตรง	2,132	1
<b>รวม</b>	<b>185,062</b>	<b>100</b>

หมายเหตุ : ข้อมูลจากสำนักงานนโยบายและแผนพลังงาน กระทรวงพลังงาน เมษายน เดือนกุมภาพันธ์ 2561

#### 4.4 การคาดการณ์กำลังผลิตไฟฟ้าใหม่ตามแผนพัฒนากำลังผลิตไฟฟ้าของประเทศไทย พ.ศ. 2558 - 2579 (Thailand Power Development Plan 2015 หรือ PDP 2015)

ในปี 2558 กระทรวงพลังงานได้จัดทำ PDP 2015 โดยคำนึงถึงความมั่นคงของระบบผลิตไฟฟ้า ระบบส่งไฟฟ้า และระบบจำหน่ายไฟฟ้า และมีนโยบายการลดการพึ่งพาก๊าซธรรมชาติที่เป็นเชื้อเพลิงหลัก รวมถึงจัดหาไฟฟ้าจากต่างประเทศไม่เกินร้อยละ 20 ของกำลังผลิตไฟฟ้าในระบบ และส่งเสริมการผลิตไฟฟ้าจากพลังงานหมุนเวียน

PDP 2015 คาดการณ์ว่า ณ สิ้นปี 2579 ประเทศไทยจะมีกำลังผลิตไฟฟ้ารวมสุทธิ 70,335 เมกะวัตต์ โดยเป็นกำลังผลิตของโครงการไฟฟ้าใหม่เพื่อทดแทนโรงไฟฟ้าที่หมดอายุ กำลังผลิตไฟฟ้าจากผู้ผลิตไฟฟ้าเอกชน กำลังผลิตไฟฟ้าจากพลังงานหมุนเวียนภายในประเทศ และการรับซื้อไฟฟ้าจากต่างประเทศ ในช่วงปี 2558 - 2579 รวม 57,459 เมกะวัตต์

สัดส่วนการผลิตพลังงานไฟฟ้าแยกตามประเภทเชื้อเพลิง พ.ศ. 2560 - 2579 ตาม PDP 2015 มีดังนี้

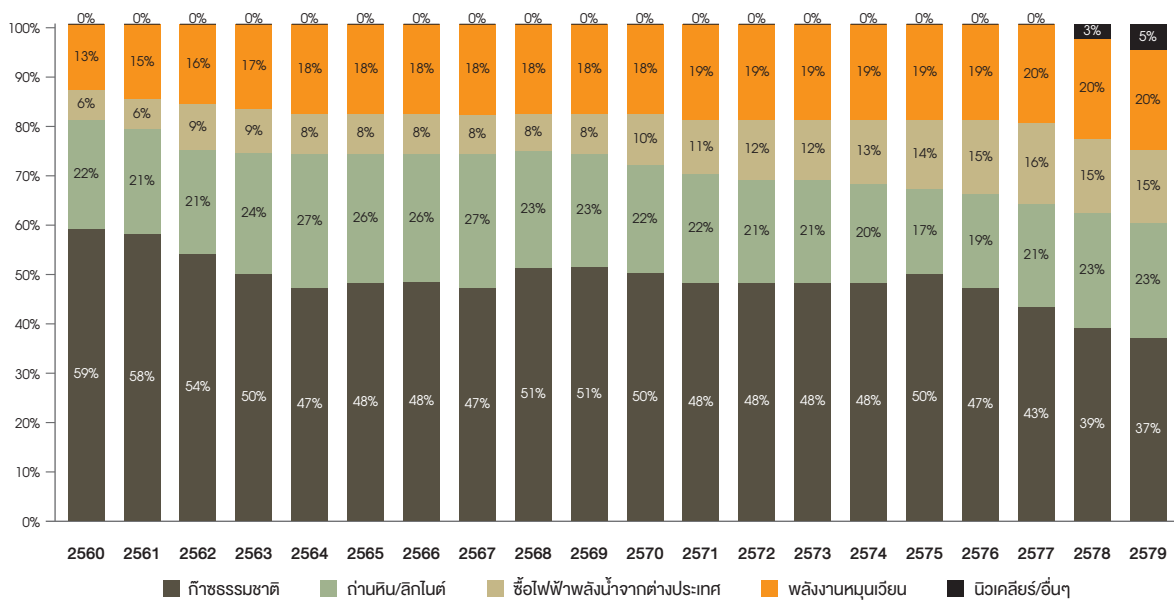

หมายเหตุ : ข้อมูลจากแผนพัฒนากำลังผลิตไฟฟ้าของประเทศไทย พ.ศ. 2558 - 2579 (Thailand Power Development Plan 2015)

## 5. การได้รับสิทธิประโยชน์จากการส่งเสริมการลงทุน

บริษัทย่อยและบริษัทร่วมของบริษัทได้รับสิทธิประโยชน์จากคณะกรรมการส่งเสริมการลงทุน (“Thailand Board of Investment” หรือ “BOI”) ตามบัตรส่งเสริมการลงทุน ดังรายละเอียดต่อไปนี้

	BIC1	BIC2	BKC	CRS	NRS
บัตรส่งเสริมเลขที่	1565(2)/2554	1132(2)/2558	1089(1)/2555	2071(1)/2554	1300(1)/2554
ลงวันที่	18 พฤษภาคม 2554	2 กุมภาพันธ์ 2558	23 มกราคม 2555	30 สิงหาคม 2554	11 มีนาคม 2554
ประเภทกิจการ	กิจการ สาธารณูปโภค และบริการ พื้นฐาน	กิจการ สาธารณูปโภค และบริการ พื้นฐาน	กิจการ สาธารณูปโภค และบริการ พื้นฐาน	กิจการ สาธารณูปโภค และบริการ พื้นฐาน	กิจการ สาธารณูปโภค และบริการ พื้นฐาน
1. ได้รับอนุญาตให้นำคนต่างด้าวที่เป็นช่างฝีมือหรือผู้ชำนาญการเข้ามาในราชอาณาจักรได้ตามจำนวนและกำหนดระยะเวลาเท่าที่คณะกรรมการพิจารณาเห็นสมควร	ได้รับอนุมัติ	ได้รับอนุมัติ	ได้รับอนุมัติ	ได้รับอนุมัติ	ได้รับอนุมัติ
2. ได้รับอนุญาตให้ถือกรรมสิทธิ์ในที่ดินได้ตามจำนวนที่คณะกรรมการพิจารณาเห็นสมควร	ไม่มี	ไม่มี	ไม่มี	ได้รับอนุญาต	ได้รับอนุญาต
3. ได้รับการยกเว้น / ลดหย่อนอากรขาเข้าสำหรับเครื่องจักรตามที่คณะกรรมการพิจารณาอนุมัติ	ได้รับการยกเว้น (ต้องนำเข้าภายในวันที่ 18 พฤศจิกายน 2559)	ได้รับการยกเว้น (ต้องนำเข้าภายในวันที่ 2 สิงหาคม 2561)	ได้รับการยกเว้น (ต้องนำเข้าภายในวันที่ 23 กรกฎาคม 2558)	ได้รับการยกเว้น (ต้องนำเข้าภายในวันที่ 28 กุมภาพันธ์ 2558)	ได้รับการยกเว้น (ต้องนำเข้าภายในวันที่ 11 กันยายน 2556)
4. ได้รับการยกเว้นภาษีเงินได้นิติบุคคลสำหรับกำไรสุทธิที่ได้รับจากการประกอบกิจการที่ได้รับการส่งเสริม	8 ปี (ไม่เกิน 4,934 ล้านบาท)	8 ปี (ไม่เกิน 5,108 ล้านบาท)	8 ปี	8 ปี	8 ปี
5. ระยะเวลาที่สามารถนำผลขาดทุนในระยะเวลาที่ได้รับการส่งเสริมไปหักออกจากกำไรสุทธิที่เกิดขึ้นภายหลังระยะเวลาที่ได้รับการยกเว้นภาษีเงินได้	5 ปี	5 ปี	5 ปี	5 ปี	5 ปี

	BIC1	BIC2	BKC	CRS	NRS
6. ได้รับการยกเว้นไม่ต้องนำเงินปันผลจากกิจการที่ได้รับการส่งเสริมไปรวมเพื่อเสียภาษีเงินได้	8 ปี	8 ปี	8 ปี	8 ปี	8 ปี
7. ได้รับการลดหย่อนภาษีเงินได้นิติบุคคล สำหรับกำไรสุทธิที่ได้จากการลงทุนในอัตราร้อยละ 50 ของอัตราปกติ	ไม่มี	ไม่มี	5 ปี (นับจากวันที่ พ้นกำหนด ในข้อ 6)	5 ปี (นับจากวันที่ พ้นกำหนด ในข้อ 6)	5 ปี (นับจากวันที่ พ้นกำหนด ในข้อ 6)
8. ให้หักค่าขนส่ง ค่าไฟฟ้า และค่าน้ำประปาจำนวนสองเท่าของค่าใช้จ่ายดังกล่าว	ไม่มี	ไม่มี	10 ปี (นับจากวันที่ เริ่มมีรายได้ จากการ ประกอบกิจการ)	10 ปี (นับจากวันที่ มีรายได้ จากการ ประกอบกิจการ)	10 ปี (นับจากวันที่ มีรายได้ จากการ ประกอบกิจการ)
9. ให้หักเงินลงทุนในการติดตั้ง หรือก่อสร้างสิ่งอำนวยความสะดวก	ไม่มี	ไม่มี	ร้อยละ 25 ของเงินลงทุน	ร้อยละ 25 ของเงินลงทุน	ร้อยละ 25 ของเงินลงทุน
10. ได้รับอนุญาตให้นำหรือส่งเงินออกนอกราชอาณาจักรเป็นเงินตราต่างประเทศ	ไม่มี	ไม่มี	ไม่มี	ได้รับอนุญาต	ได้รับอนุญาต

# ปัจจัยความเสี่ยง

บริษัทได้เล็งเห็นถึงความสำคัญของการบริหารความเสี่ยงทั้งจากมุมมองของ Holding Company และจากธุรกิจผลิตและจำหน่ายไฟฟ้า คณะกรรมการบริษัทจึงได้แต่งตั้งคณะกรรมการบรรษัทภิบาลและบริหารความเสี่ยง และมอบหมายให้คณะกรรมการบรรษัทภิบาลและบริหารความเสี่ยงพิจารณาแผนการบริหารความเสี่ยงประจำปี ตลอดจนประเมินและติดตามความเสี่ยงต่างๆ ผ่านคณะทำงานซึ่งประกอบด้วยผู้บริหารจากทุกสายงานของบริษัทและบริษัทย่อย โดยรายงานผลการประเมินความเสี่ยงต่อคณะกรรมการบริษัทเป็นรายไตรมาส ทำให้ทราบถึงสภาพแวดล้อมที่เปลี่ยนแปลงไปซึ่งอาจส่งผลกระทบต่อบริษัท นอกจากนี้ ในการพิจารณาลงทุนโครงการต่างๆ บริษัทจะพิจารณาความเสี่ยงในแต่ละชั้นของโครงการอย่างรอบคอบ เริ่มตั้งแต่การคัดเลือกโครงการ การพัฒนาโครงการ การก่อสร้าง จนถึงการดำเนินการ โดยพิจารณาความเสี่ยงทางด้านเทคนิค การเงิน กฎหมาย สิ่งแวดล้อม และสังคม ซึ่งอาจเป็นอุปสรรคต่อการได้รับผลตอบแทนจากการลงทุนดังกล่าว

ความเสี่ยงสำคัญและแนวทางการบริหารความเสี่ยง สามารถสรุปได้ดังนี้

## 1. ความเสี่ยงในการลงทุนของบริษัท

บริษัทดำเนินธุรกิจเป็น Holding Company คือการลงทุนในกิจการอื่น โดยบริษัทไม่มีการประกอบธุรกิจหลักของตนเอง ดังนั้น กระแสเงินสดและผลการดำเนินงานของบริษัทจึงขึ้นอยู่กับเงินปันผลรับจากโครงการที่เข้าไปลงทุน โดยในปี 2560 ร้อยละ 58.13 ของรายได้ตามงบการเงินเฉพาะกิจการมาจากเงินปันผลรับ หากกิจการที่บริษัทถือหุ้นได้รับผลกระทบจากความเสี่ยงต่างๆ จะส่งผลให้ผลประโยชน์ไม่เป็นไปตามเป้าหมายและไม่สามารถจ่ายเงินปันผลได้ตามที่คาดการณ์ไว้ โดยบริษัทมีแนวทางในการบริหารจัดการ ดังนี้

### • การคัดเลือกโครงการ

คณะกรรมการบริษัทได้เล็งเห็นถึงความสำคัญในการคัดเลือกโครงการลงทุน จึงได้กำหนดนโยบายการลงทุนในบริษัทอื่นที่ประกอบธุรกิจผลิตและจำหน่ายไฟฟ้าที่ชัดเจน เพื่อเป็นการบริหารความเสี่ยงให้อยู่ในระดับที่ยอมรับได้ และมีผลตอบแทนที่เหมาะสม โดยฝ่ายพัฒนาโครงการและบริหารทรัพย์สินทำหน้าที่ในการวิเคราะห์ปัจจัยต่างๆ ที่เกี่ยวข้อง เพื่อนำมาประกอบการพิจารณาคัดเลือกโครงการ ทั้งด้านผลตอบแทนจากการลงทุนและความเสี่ยง โดยอาจมีการแต่งตั้งที่ปรึกษาหรือผู้เชี่ยวชาญภายนอก เพื่อให้คำปรึกษาเฉพาะด้านและต้องนำเสนอข้อมูลการลงทุนให้คณะกรรมการบริษัทเพื่อทำการอนุมัติ

### • การบริหารโครงการที่อยู่ระหว่างก่อสร้าง

บริษัทให้ความสำคัญกับโครงการที่อยู่ระหว่างการก่อสร้าง ซึ่งอาจเกิดความเสี่ยงจากการก่อสร้างไม่เป็นไปตามแผนงานที่วางไว้ เช่น ปัญหาเชิงเทคนิคทางวิศวกรรม การติดตั้งเครื่องจักรของผู้รับเหมา ปัญหาจากภัยธรรมชาติ เป็นต้น บริษัทคัดเลือกผู้รับเหมาที่มีประสบการณ์และความเชี่ยวชาญในธุรกิจก่อสร้าง รวมทั้งบริหารจัดการโครงการก่อสร้างขนาดใหญ่ โดยบริษัททำสัญญาว่าจ้าง บริษัท ช.การช่าง จำกัด (มหาชน) เป็นผู้ก่อสร้างโครงการไฟฟ้าทั้งหมดที่บริษัทลงทุน เนื่องจากมีประสบการณ์ในการก่อสร้างโครงการขนาดใหญ่ทั้งในประเทศและระดับภูมิภาค รวมทั้ง บริษัท ช.การช่าง จำกัด (มหาชน) เป็นผู้จัดหาเครื่องจักร อุปกรณ์ และการติดตั้ง ซึ่งที่ผ่านมามีผลงานเป็นที่น่าพอใจ สามารถก่อสร้างได้แล้วเสร็จตามแผนงานที่กำหนด อีกทั้งรูปแบบของสัญญาเป็นการว่าจ้างเหมาแบบเบ็ดเสร็จ (Fixed Cost Lump Sum Turnkey) ทำให้ช่วยลดความเสี่ยงในเรื่องต้นทุนค่าก่อสร้างที่อาจสูงขึ้นได้ นอกจากนี้ บริษัททำสัญญาประกันภัยโครงการที่อยู่ระหว่างก่อสร้าง โดยครอบคลุมความเสี่ยงทุกประเภทที่อาจเกิดขึ้นทั้งในส่วนงานก่อสร้าง และส่วนงานอื่นๆ ที่เกี่ยวข้อง ทำให้มั่นใจว่าโครงการที่อยู่ระหว่างการก่อสร้างของบริษัทจะแล้วเสร็จตามแผนที่กำหนดไว้

โดยในปี 2560 โครงการ BIC2 ได้ก่อสร้างแล้วเสร็จและเริ่มเดินเครื่องเชิงพาณิชย์แล้วในวันที่ 29 มิถุนายน 2560 และคงเหลือโครงการที่อยู่ระหว่างก่อสร้างอีก 1 โครงการ คือ โครงการไชยะบุรี ซึ่งมีความก้าวหน้างานก่อสร้าง ณ สิ้นปี 2560 เกินกว่าร้อยละ 88 โดยคาดว่าจะก่อสร้างแล้วเสร็จ และเริ่มเดินเครื่องเชิงพาณิชย์ภายในปี 2562



- **การติดตามผลการดำเนินงาน**

บริษัทกำหนดกลไกในการกำกับดูแลกิจการที่บริษัทลงทุนไว้ในนโยบายกำกับดูแลกิจการที่เข้าไปลงทุน (Control Policy) โดยบริษัทแต่งตั้งตัวแทนเพื่อไปดำรงตำแหน่งกรรมการหรือผู้บริหารของบริษัทย่อย บริษัทร่วม ตามสัดส่วนการถือหุ้น ซึ่งบริษัทได้กำหนดกรอบอำนาจในการใช้ดุลยพินิจของตัวแทนของบริษัทอย่างชัดเจน อีกทั้งกิจการที่บริษัทลงทุนจะต้องรายงานฐานะการเงินและผลการดำเนินงานเปรียบเทียบกับเป้าหมายที่กำหนดไว้อย่างสม่ำเสมอ เพื่อนำเสนอต่อที่ประชุมคณะกรรมการบริษัททุกไตรมาส อีกทั้งบริษัทย่อยจะต้องนำเสนอข้อมูลต่อบริษัทในกรณีที่จะลงทุนในโครงการใหม่ รวมถึงต้องรายงานความคืบหน้าของโครงการที่เข้าไปลงทุนด้วย นอกจากนี้สำนักตรวจสอบภายในของบริษัทจะทำการตรวจสอบระบบการควบคุมภายในของบริษัทย่อยเพื่อความเชื่อมั่นว่ามีความรัดกุมเพียงพอเหมาะสมและมีการปฏิบัติตามอย่างเคร่งครัด ทำให้บริษัทสามารถติดตามฐานะทางการเงินและผลการดำเนินงานของกิจการที่บริษัทลงทุนไปได้อย่างใกล้ชิด เพื่อเป็นการลดและบริหารความเสี่ยงจากการลงทุนดังกล่าว

## 2. ความเสี่ยงในการดำเนินธุรกิจ

บริษัทมีรายได้หลักจากเงินปันผลที่ได้รับจากบริษัทย่อยและบริษัทร่วมที่เข้าไปลงทุน ดังนั้น การเปลี่ยนแปลงของผลประกอบการของกิจการที่บริษัทเข้าไปลงทุนย่อมมีผลโดยตรงต่อผลประกอบการของบริษัทในรูปของรายได้เงินปันผลที่บริษัทจะได้รับ ปัจจัยความเสี่ยงดังต่อไปนี้อาจส่งผลกระทบต่อผลประกอบการของกิจการที่บริษัทลงทุนได้

### 2.1 ความเสี่ยงด้านวัตถุดิบที่มีความสำคัญต่อการผลิตไฟฟ้า

บริษัทลงทุนในธุรกิจผลิตไฟฟ้าจากพลังงานหลายประเภท ซึ่งใช้วัตถุดิบในการผลิตไฟฟ้าแตกต่างกันไป โดยโครงการไฟฟ้าพลังน้ำและโครงการไฟฟ้าพลังแสงอาทิตย์เป็นการผลิตไฟฟ้าจากพลังงานหมุนเวียนที่ใช้วัตถุดิบจากธรรมชาติในการผลิตไฟฟ้า ทำให้อาจเกิดความเสี่ยงด้านวัตถุดิบที่ไม่อาจคาดการณ์ได้ เช่น ความผันผวนของสภาพภูมิอากาศ ปรากฏการณ์ธรรมชาติ ความเข้มของแสงอาทิตย์ การเปลี่ยนแปลงของปริมาณน้ำฝนในแต่ละช่วงเวลาที่ไม่สามารถคาดการณ์ได้อย่างแน่นอน เป็นต้น สำหรับโครงการไฟฟ้าระบบโคเจนเนอเรชัน ซึ่งใช้ก๊าซธรรมชาติเป็นเชื้อเพลิงในการผลิตไฟฟ้า อาจมีความเสี่ยงหากเกิดการขาดแคลนก๊าซธรรมชาติหรือผู้จัดส่งก๊าซธรรมชาติไม่สามารถจัดหาเชื้อเพลิงให้ได้ตามความต้องการผลิตไฟฟ้าส่งผลให้บริษัทไม่สามารถผลิตไฟฟ้าได้ตามสัญญาซื้อขายไฟฟ้า

โครงการน้ำจืด 2 ได้ศึกษาปริมาณน้ำที่เกิดขึ้นจริงย้อนหลัง 50 ปี แล้วนำไปคำนวณหาความสามารถในการผลิตไฟฟ้า จึงเชื่อได้ว่าสามารถปฏิบัติตามข้อตกลงในสัญญาซื้อขายไฟฟ้า นอกจากนี้มีการรวบรวมข้อมูลระดับน้ำเพื่อทำการตรวจสอบและประเมินสถานการณ์น้ำในเขื่อน สำหรับใช้ในการจัดทำข้อมูลการเสนอขายไฟฟ้าต่อกรไฟฟ้าฝ่ายผลิตแห่งประเทศไทย (“กฟผ.”) ทั้งนี้ตั้งแต่เริ่มเดินเครื่องเชิงพาณิชย์ โครงการน้ำจืด 2 สามารถบริหารงานได้ตามสัญญาซื้อขายไฟฟ้ากับ กฟผ.

ในส่วนของโครงการไฟฟ้าพลังแสงอาทิตย์ ได้แก่ BKC CRS และ NRS ได้ศึกษาพื้นที่ตั้งของโครงการโดยคำนึงถึงค่าความเข้มแสงที่เหมาะสม รวมถึงพิจารณาค่าเฉลี่ยข้อมูลความเข้มของแสงอาทิตย์ในอดีตของพื้นที่ก่อนการลงทุน รวมทั้งทำสัญญาซื้อขายไฟฟ้ากับการไฟฟ้าส่วนภูมิภาค (“กฟภ.”) แบบ Non-Firm ทำให้ไม่มีค่าปรับหากโครงการไม่สามารถผลิตไฟฟ้าได้จากความผันผวนของแสงอาทิตย์

โครงการไฟฟ้าระบบโคเจนเนอเรชัน ได้แก่ BIC1 และ BIC2 ได้ทำสัญญาซื้อขายก๊าซธรรมชาติกับ บริษัท ปตท. จำกัด (มหาชน) (ปตท.) เป็นระยะเวลา 25 ปี นับจากวันเริ่มเดินเครื่องเชิงพาณิชย์ โดยมีข้อกำหนดให้ ปตท. ชำระค่าขาดเขยหากไม่สามารถจัดส่งก๊าซธรรมชาติได้ตามสัญญา ซึ่งในปีที่ผ่านมา ปตท. สามารถส่งก๊าซธรรมชาติให้บริษัทได้ตามสัญญา ทำให้สามารถผลิตไฟฟ้าได้ตามสัญญาซื้อขายไฟฟ้า

## 2.2 ความเสี่ยงด้านความพร้อมใช้งานของโรงไฟฟ้า

กระบวนการผลิตไฟฟ้ามีความเสี่ยงที่อุปกรณ์เครื่องจักรอาจไม่พร้อมใช้งาน หรือไม่สามารถใช้งานได้เต็มประสิทธิภาพ ซึ่งเกิดได้จากหลายสาเหตุและส่งผลให้ประสิทธิภาพในการผลิตกระแสไฟฟ้าลดต่ำลง หรือกระบวนการผลิตอาจหยุดชะงัก รวมถึงอาจก่อให้เกิดความเสียหายแก่โครงการและเป็นอันตรายต่อบุคลากร ส่งผลให้รายได้ลดลง และมีค่าใช้จ่ายในการซ่อมแซมอุปกรณ์ที่เสียหายเพิ่มขึ้น นอกจากนี้หากมีการหยุดผลิตไฟฟ้านอกเหนือจากการบำรุงรักษาตามปกติ โดยไม่มีการแจ้งให้ผู้ซื้อไฟฟ้าทราบล่วงหน้า อาจทำให้โรงไฟฟ้าต้องเสียค่าปรับซึ่งมีการบริหารจัดการในเรื่องดังกล่าวโดยจัดให้มีแผนการซ่อมบำรุงเชิงป้องกันเป็นรายปี เพื่อเป็นการตรวจสอบอุปกรณ์ เครื่องจักรต่างๆ ตามระยะเวลาที่กำหนดไว้ และมีการกำกับติดตามให้มีการซ่อมบำรุงตามแผนการซ่อมบำรุง รวมทั้งจัดส่งพนักงานเข้ารับการอบรมเพื่อเพิ่มพูนความรู้ความสามารถในการเพิ่มประสิทธิภาพในการปฏิบัติงาน

โครงการน้ำจืด 2 ทำสัญญาว่าจ้าง กฟผ. เป็นผู้ให้บริการตามสัญญาเดินเครื่องและบำรุงรักษา โดยมีระยะเวลาสัญญา 25 ปี และมีแผนการบำรุงรักษา Partial Overhaul และ Major Overhaul ทุก 6 ปี และ 12 ปี ตามลำดับ อีกทั้งยังมีการว่าจ้างที่ปรึกษาอิสระเพื่อวัดประสิทธิภาพและความมั่นคงด้านต่างๆ ของโครงการ โดยมีการติดตามรายงานอย่างสม่ำเสมอเพื่อเสริมสร้างความพร้อมใช้งานของโครงการ

โครงการไฟฟ้าพลังแสงอาทิตย์ BKC ว่าจ้าง บริษัท เอ็นซิส จำกัด เป็นผู้เดินเครื่องและบำรุงรักษาโครงการ รวมทั้งได้ว่าจ้าง บริษัท คอนเนอร์รี่ (ไทยแลนด์) จำกัด เป็นผู้บำรุงรักษาเครื่องแปลงกระแสไฟฟ้า (inverter) ในขณะที่ CRS และ NRS ว่าจ้าง บริษัท Assyce Fotovoltaica (Thailand) จำกัด เป็นผู้เดินเครื่องและบำรุงรักษาโครงการ ซึ่งทั้งหมดล้วนมีประสบการณ์ และความชำนาญเกี่ยวกับการบริหารจัดการโครงการไฟฟ้าพลังแสงอาทิตย์ โดยมีแผนการตรวจสอบและบำรุงรักษาเครื่องจักรอุปกรณ์ เพื่อให้แน่ใจว่าอยู่ในสภาพพร้อมทำงานอย่างมีประสิทธิภาพ และรับประกันความพร้อมของโครงการไฟฟ้าตามสัญญาด้วย

โครงการไฟฟ้าระบบโคเจนเนอเรชัน BIC1 และ BIC2 รับผิดชอบงานด้านเดินเครื่องและบำรุงรักษา โดยบุคลากรผู้มีความรู้ ความสามารถและประสบการณ์ด้านการผลิตไฟฟ้าระบบโคเจนเนอเรชัน โดยมีการตรวจสอบการใช้งานของอุปกรณ์ต่างๆ ตามระยะเวลาที่ผู้ผลิตกำหนดไว้ นอกจากนี้ยังว่าจ้าง GE International Operations, Inc และ GE PACKAGED POWER, INC (บริษัทในเครือ GE) ซึ่งเป็นผู้ผลิตเครื่องกังหันก๊าซรายใหญ่และผู้เชี่ยวชาญด้านการบำรุงรักษาโรงไฟฟ้า เป็นผู้ให้บริการตรวจสอบและบำรุงรักษาเครื่องกังหันก๊าซของ BIC และสัญญาดังกล่าวครอบคลุมเครื่องกังหันก๊าซสำรองในกรณีที่เครื่องหลักต้องส่งไปซ่อมแซมบำรุงรักษา เพื่อไม่ให้เกิดการสูญเสียรายได้ในช่วงเวลาดังกล่าวอีกด้วย

นอกจากนี้ บริษัทย่อยและบริษัทร่วมที่เข้าไปลงทุนได้ทำสัญญาประกันภัยเพื่อคุ้มครองความเสียหายที่อาจเกิดขึ้นครอบคลุมอุปกรณ์ เครื่องจักร และทรัพย์สินของโรงไฟฟ้า (Property Damage) การหยุดชะงักของการประกอบธุรกิจและการสูญเสียรายได้ (Business Interruption) รวมถึงการประกันความเสียหายที่เกิดกับบุคคลภายนอก (Public Liabilities) อีกด้วย

## 2.3 ความเสี่ยงจากภัยธรรมชาติ

โครงการไฟฟ้าที่บริษัทเข้าลงทุนทุกโครงการได้มีการบริหารจัดการความเสี่ยงจากภัยธรรมชาติโดยเลือกสถานที่ตั้งโครงการที่มีความเสี่ยงที่เหมาะสม ประกอบกับการออกแบบโครงการให้รองรับภัยธรรมชาติที่อาจเกิดขึ้น โดยโครงการน้ำจืด 2 ตั้งอยู่บนแผ่นดินเปลือกโลกที่มีประวัติการเกิดแผ่นดินไหวสูงสุดไม่เกิน 5.8 ริกเตอร์สเกล ในขณะที่โครงการน้ำจืด 2 ได้ถูกออกแบบให้สามารถรองรับภัยธรรมชาติจากแผ่นดินไหวได้ถึง 8 ริกเตอร์สเกล นอกจากนี้ยังมีระบบป้องกันน้ำล้นเขื่อนด้วยการติดตั้งช่องทางระบายน้ำล้น (Spillway) ขนาด 3 ช่องทาง แต่ละช่องทางมีขนาดกว้าง 15 เมตร

สูง 16 เมตร สามารถระบายน้ำได้สูงสุดเท่ากับ 6,545 ลูกบาศก์เมตรต่อวินาที สำหรับโครงการไชยะบุรีได้เพิ่มความแข็งแรงเพื่อรองรับแผ่นดินไหวที่อาจเกิดขึ้นโดยทำการเพิ่มปริมาณเหล็กเสริมในคอนกรีตและเพิ่มขนาดเหล็กของประตูระบายน้ำ อีกทั้งยังมีระบบป้องกันน้ำล้น 7 ช่องทาง ขนาดกว้าง 19 เมตร สูง 23 เมตร และ Lower Level Outlet Gate 4 ช่องทาง ขนาดกว้าง 12 เมตร สูง 16 เมตร สามารถระบายน้ำได้สูงสุดเท่ากับ 47,500 ลูกบาศก์เมตรต่อวินาที ดังนั้น จึงเชื่อมั่นได้ว่าความแข็งแรงของโครงสร้างสามารถรองรับภัยธรรมชาติจากแผ่นดินไหว และช่องทางระบายน้ำที่ได้จัดเตรียมไว้มีความเพียงพอที่จะรองรับปริมาณน้ำล้นฝ่ายใดเป็นอย่างดี สำหรับโครงการไฟฟ้าพลังแสงอาทิตย์ทั้งสามแห่งสร้างบนที่ดอนซึ่งมีโอกาสเกิดอุทกภัยค่อนข้างน้อย สำหรับ BIC1 และ BIC2 ตั้งอยู่ในจังหวัดพระนครศรีอยุธยาซึ่งเป็นบริเวณที่ราบลุ่มและมีความเสี่ยงด้านอุทกภัย นิคมอุตสาหกรรมบางปะอินได้ก่อสร้างเขื่อนคอนกรีตล้อมรอบนิคมอุตสาหกรรมโดยมีความสูง 6 เมตรเหนือระดับน้ำทะเล ซึ่งสูงกว่าระดับอุทกภัยครั้งใหญ่ที่เกิดขึ้นจึงทำให้มั่นใจได้ว่า จะไม่ได้รับผลกระทบจากอุทกภัยอีก บริษัทย่อยและบริษัทรวมที่เข้าไปลงทุนทำสัญญาประกันภัยเพื่อคุ้มครองความเสียหายที่อาจเกิดขึ้นต่อสินทรัพย์ที่ใช้ในการประกอบธุรกิจผลิตไฟฟ้า ครอบคลุมความเสียหายของโรงไฟฟ้า (Property Damage) การหยุดชะงักของการประกอบธุรกิจ (Business Interruption) รวมถึงการประกันความเสียหายที่เกิดกับบุคคลภายนอก (Public Liabilities) อีกด้วย

## 2.4 ความเสี่ยงด้านความปลอดภัย อาชีวอนามัย และสิ่งแวดล้อม

บริษัทลงทุนในธุรกิจผลิตไฟฟ้าทำให้มีความเสี่ยงด้านความปลอดภัย อาชีวอนามัย และสิ่งแวดล้อม ซึ่งอาจส่งผลกระทบต่อชีวิตและทรัพย์สินของพนักงานและชุมชนบริเวณโดยรอบโครงการ โครงการทั้งหมดที่บริษัทเข้าไปลงทุนคำนึงถึงคุณภาพชีวิตและความปลอดภัยในการทำงานของพนักงาน ตลอดจนชุมชนรอบโครงการ จึงกำหนดมาตรการป้องกันอันตรายต่างๆ ที่อาจเกิดขึ้นทั้งในพื้นที่โครงการและบริเวณโดยรอบ โดยโครงการไฟฟ้าที่เดินเครื่องเชิงพาณิชย์แล้วมีการกำหนดนโยบายด้านความปลอดภัยและอาชีวอนามัย รวมทั้งจัดส่งพนักงานเข้ารับการอบรมในเรื่องดังกล่าว มีระบบการติดตามตรวจสอบและรายงานผลให้ฝ่ายบริหารรับทราบอย่างสม่ำเสมอ นอกจากนี้ยังได้นำระบบการจัดการตามมาตรฐานสากล (ISO 9001:2015 / ISO 18001:2007 / ISO 14001 : 2015) มาใช้ในการบริหารจัดการกระบวนการดำเนินธุรกิจเพื่อเพิ่มประสิทธิภาพในการทำงาน โดยมุ่งเน้นให้เกิดความปลอดภัยและให้ความสำคัญกับสิ่งแวดล้อมทั้งภายในโครงการและบริเวณโดยรอบโครงการ

สำหรับโครงการไชยะบุรีซึ่งเป็นโครงการที่อยู่ระหว่างก่อสร้างได้ให้ความสำคัญกับการบริหารจัดการด้านสิ่งแวดล้อมและชุมชนอย่างมาก โดยมีการออกแบบงานก่อสร้างด้วยวิศวกรรมศาสตร์ด้านไฟฟ้าพลังน้ำ เพื่อหลีกเลี่ยงป้องกันและลดผลกระทบทั้งทางด้านสิ่งแวดล้อมและสังคม และครอบคลุมถึงการรักษาทรัพยากรปลา การระบายตะกอน การเดินเรือ ตลอดจนการป้องกันการกัดเซาะตลิ่งและการรักษาคุณภาพน้ำด้วย และในด้านความปลอดภัยได้ออกแบบการก่อสร้างประตูระบายน้ำล้นและประตูระบายตะกอนที่มีขนาดใหญ่ เพื่อรองรับแผ่นดินไหวและภัยธรรมชาติอย่างเหมาะสม นอกจากนี้ผู้รับเหมา มีการจัดอบรมเรื่องความปลอดภัยให้กับพนักงานก่อนเข้าปฏิบัติงานในพื้นที่ก่อสร้าง มีการสื่อสารวิธีการปฏิบัติกรณีเกิดอุบัติเหตุหรือเหตุการณ์ฉุกเฉิน มีการบริหารจัดการคุณภาพน้ำดื่มและน้ำสำหรับใช้ในการก่อสร้าง เป็นต้น นอกจากนี้มีการประชุมเพื่อติดตามผลการปฏิบัติงานเรื่องความปลอดภัย อาชีวอนามัย และสิ่งแวดล้อมกับผู้รับเหมาอย่างสม่ำเสมอ ในปี 2560 บริษัทไม่ได้รับรายงานการเกิดอุบัติเหตุขั้นร้ายแรงของพนักงาน หรือเหตุการณ์ที่ทำให้ส่งผลกระทบต่อชุมชนและสิ่งแวดล้อมโดยรอบโครงการ

### 3. ความเสี่ยงทางการเงิน

#### 3.1 ความเสี่ยงด้านสภาพคล่องทางการเงิน

บริษัทมีแผนการลงทุนอย่างต่อเนื่อง ดังนั้น สภาพคล่องทางการเงินจึงเป็นสิ่งสำคัญ เพื่อให้การดำเนินงานของโครงการระหว่างก่อสร้างไม่หยุดชะงัก และสามารถรองรับการพัฒนาโครงการใหม่ๆ ต่อไปได้ นอกจากนี้ บริษัทยังมีเงินกู้ยืมจากธนาคารพาณิชย์จำนวนมาก เนื่องจากการก่อสร้างโครงการจำเป็นต้องมีการลงทุนในช่วงเริ่มต้นค่อนข้างสูง โดย ณ วันที่ 31 ธันวาคม 2560 งบการเงินรวมของบริษัทแสดงเงินกู้ยืมระยะยาวจำนวน 18,484 ล้านบาท สัญญาเงินกู้ยืมเหล่านี้มีเงื่อนไขการกู้ยืมที่รัดกุม โดยเฉพาะการดำรงอัตราส่วนทางการเงินและเงื่อนไขในการจ่ายเงินปันผล ตามรายละเอียดในหัวข้อนโยบายการจ่ายเงินปันผลและหมายเหตุประกอบงบการเงิน ข้อ 20 เงินกู้ยืมระยะยาวจากสถาบันการเงิน ซึ่งหากบริษัทไม่สามารถปฏิบัติตามเงื่อนไขของสัญญาเงินกู้ได้จะมีผลกระทบต่อเงินปันผลที่บริษัทจะได้รับ

สำหรับการบริหารสภาพคล่องในระยะสั้น และการวางแผนโครงสร้างเงินทุนในระยะยาว บริษัทได้จัดทำประมาณการกระแสเงินสด และปรับปรุงข้อมูลให้เป็นปัจจุบันอย่างสม่ำเสมอ ตลอดจนบริหารสัญญาเงินกู้ยืม และประสานงานกับธนาคารผู้ให้กู้อย่างใกล้ชิดเพื่อลดโอกาสในการผิดเงื่อนไขของสัญญาเงินกู้ นอกจากนี้ บริษัทมีนโยบายบริหารเงินสดส่วนเกินโดยลงทุนในเงินฝากธนาคารและเงินลงทุนระยะสั้น ซึ่งมีสภาพคล่องสูงกับสถาบันการเงินที่มีความน่าเชื่อถือ อีกทั้งจัดเตรียมวงเงินสินเชื่อและรักษาความสัมพันธ์กับธนาคารพาณิชย์ต่างๆ กรณีมีความต้องการใช้เงินอีกด้วย

#### 3.2 ความเสี่ยงจากการผันผวนของอัตราแลกเปลี่ยน

บริษัทมีความเสี่ยงที่งบการเงินรวมของบริษัทจะได้รับผลกระทบจากการปรับมูลค่ายุติธรรมของอัตราแลกเปลี่ยนที่มีการเปลี่ยนแปลงระหว่างเงินสกุลดอลลาร์สหรัฐฯ และเงินบาทสำหรับรายได้และรายจ่ายของ NN2 ที่เป็นสกุลเงินดอลลาร์สหรัฐฯ ถึงแม้ว่า NN2 ได้บริหารความเสี่ยงในกระแสเงินสดในรูปแบบธรรมชาติ (Natural Hedge) กล่าวคือ มีรายได้จากการขายไฟฟ้าบางส่วนเป็นสกุลเงินดอลลาร์สหรัฐฯ และในขณะเดียวกันก็มีรายการที่ต้องชำระด้วยสกุลเงินดอลลาร์สหรัฐฯ ก็ตาม

ทั้งนี้ NN2 ใช้การบัญชีสำหรับการป้องกันความเสี่ยง (Hedge Accounting) เพื่อป้องกันความเสี่ยงจากอัตราแลกเปลี่ยนอันเกี่ยวข้องกับรายได้จากการขายไฟฟ้าที่คาดการณ์ในอนาคตซึ่งส่วนหนึ่งอยู่ในสกุลดอลลาร์สหรัฐฯ โดยกำหนดให้รายได้จากการขายไฟฟ้างกล่าวเป็นรายการที่มีการป้องกันความเสี่ยง (Hedged Item) และเงินกู้ยืมระยะยาวในสกุลเงินดอลลาร์สหรัฐฯ เป็นเครื่องมือที่ใช้ในการป้องกันความเสี่ยง (Hedging Instrument) ด้วยหลักการของการบัญชีป้องกันความเสี่ยงในกระแสเงินสด ส่งผลให้สามารถลดความผันผวนของกำไรขาดทุนจากการเปลี่ยนแปลงของอัตราแลกเปลี่ยนได้ โดยส่วนที่มีประสิทธิภาพ (Effective Portion) ของการเปลี่ยนแปลงในมูลค่ายุติธรรมของเครื่องมือที่ใช้ป้องกันความเสี่ยงในกระแสเงินสดจะรับรู้ในกำไรขาดทุนเบ็ดเสร็จอื่นแทนการรับรู้โดยผ่านกำไรขาดทุนของบริษัท และจะถูกโอนไปรับรู้ในส่วนของกำไรหรือขาดทุนเมื่อรายการที่มีการป้องกันความเสี่ยงมีผลกระทบต่อกำไรหรือขาดทุน

#### 3.3 ความเสี่ยงจากการผันผวนของอัตราดอกเบี้ย

จากงบแสดงฐานะทางการเงินรวมของบริษัท ณ วันที่ 31 ธันวาคม 2560 มีเงินกู้ยืมจำนวน 18,484 ล้านบาท ซึ่งทั้งหมดมีอัตราดอกเบี้ยแบบลอยตัว ดังนั้น หากอัตราดอกเบี้ยมีการเปลี่ยนแปลงไปอย่างมีนัยสำคัญก็จะส่งผลกระทบต่อต้นทุนทางการเงินของบริษัทและบริษัทย่อยได้ อย่างไรก็ตาม บริษัทและบริษัทย่อยได้มีการบริหารความเสี่ยงจากอัตราดอกเบี้ยด้วยการติดตามแนวโน้มการเปลี่ยนแปลงของอัตราดอกเบี้ยอย่างสม่ำเสมอ และบริหารจัดการปรับปรุงต้นทุนทางการเงินอย่างต่อเนื่อง และจะพิจารณาการเข้าทำสัญญาป้องกันความเสี่ยงจากอัตราดอกเบี้ยลอยตัวเป็นอัตราดอกเบี้ยคงที่เมื่อมีความเหมาะสมตามสภาพตลาด โดยมีได้มีจุดประสงค์เพื่อการเก็งกำไรแต่อย่างใด

## 4. ความเสี่ยงที่มีผลกระทบต่อสิทธิหรือการลงทุนของผู้ถือหุ้นหลักกริพย์

### 4.1 ความเสี่ยงจากบริษัทมีผู้ถือหุ้นรายใหญ่ซึ่งถือหุ้นมากกว่าร้อยละ 50

ณ วันที่ปิดสมุดทะเบียนผู้ถือหุ้นล่าสุดของบริษัท (วันที่ 29 ธันวาคม 2560) บริษัทมีผู้ถือหุ้นใหญ่ คือ กลุ่มบริษัท ข.การช่าง ได้แก่ บริษัท ข.การช่าง จำกัด (มหาชน) ร้อยละ 27.41 บริษัท ทีทีดับบลิว จำกัด (มหาชน) ร้อยละ 25.31 และบริษัท ทางด่วนและรถไฟฟ้ากรุงเทพ จำกัด (มหาชน) ร้อยละ 19.40 ถือหุ้นรวมกันทั้งสิ้นเป็นจำนวน ร้อยละ 72.12 ซึ่งสัดส่วนการถือหุ้นที่มากกว่าร้อยละ 50 ทำให้กลุ่มผู้ถือหุ้นใหญ่มีอำนาจในการควบคุมมติที่ประชุมผู้ถือหุ้น ได้เกือบทั้งหมดไม่ว่าจะเป็นเรื่องการแต่งตั้งกรรมการ หรือการขอมติในเรื่องอื่นที่ต้องใช้เสียงส่วนใหญ่ของที่ประชุมผู้ถือหุ้น ยกเว้นเรื่องที่เกี่ยวข้องหรือข้อบังคับบริษัทกำหนดต้องให้ได้รับเสียง 3 ใน 4 ของที่ประชุมผู้ถือหุ้น ดังนั้น ผู้ถือหุ้นรายอื่น จึงอาจไม่สามารถรวบรวมคะแนนเสียงเพื่อตรวจสอบและดวงดูเรื่องที่กลุ่มผู้ถือหุ้นใหญ่เสนอได้

อย่างไรก็ตาม บริษัท ข.การช่าง จำกัด (มหาชน) บริษัท ทีทีดับบลิว จำกัด (มหาชน) และบริษัท ทางด่วนและรถไฟฟ้ากรุงเทพ จำกัด (มหาชน) ในฐานะผู้ถือหุ้นของบริษัทย่อมมีจุดประสงค์ให้บริษัทดำเนินกิจการเพื่อสร้าง ประโยชน์สูงสุดและเป็นธรรมแก่ผู้ถือหุ้นทุกฝ่ายในระยะยาว สำหรับกรณีรายการที่เกี่ยวข้องกับผู้ถือหุ้นรายใหญ่นั้นการอนุมัติ รายการจะต้องเป็นไปตามกฎเกณฑ์และข้อกำหนดที่เกี่ยวข้อง โดยต้องได้รับอนุมัติจากคณะกรรมการบริษัทหรือที่ประชุม ผู้ถือหุ้นแล้วแต่กรณี โดยผู้ถือหุ้นที่มีส่วนได้เสียในรายการนั้นไม่สามารถออกเสียงได้ อีกทั้ง บริษัททั้งสามแห่งล้วนเป็น บริษัทจดทะเบียนในตลาดหลักทรัพย์จึงต้องปฏิบัติตามกฎระเบียบด้านการเปิดเผยข้อมูลสารสนเทศและการทำรายการ ระหว่างกันเช่นเดียวกัน นอกจากนี้ คณะกรรมการบริษัทประกอบไปด้วยกรรมการอิสระ 3 ท่าน ซึ่งเป็นผู้ที่มีความรู้ ความสามารถ และมีความเป็นกลาง ทำให้มั่นใจได้ว่าบริษัทให้ความสำคัญในเรื่องการกำกับดูแลกิจการที่ดี เพื่อให้มี ความเป็นธรรมแก่ผู้ถือหุ้นและผู้มีส่วนได้เสียทุกภาคส่วน

### 4.2 ความเสี่ยงด้านการบริหารจัดการในบริษัทย่อยที่ประกอบธุรกิจหลักจากการถือหุ้นไม่ถึงร้อยละ 75

บริษัทถือหุ้นในบริษัท SEAN คิดเป็นสัดส่วนร้อยละ 56 ของทุนจดทะเบียนและชำระแล้ว และถือหุ้น ในบริษัท BIC คิดเป็นสัดส่วนร้อยละ 65 ของทุนจดทะเบียนและชำระแล้ว แม้จะถือได้ว่าบริษัทมีสิทธิออกเสียงในที่ประชุม ผู้ถือหุ้นเกินกึ่งหนึ่งก็ตาม แต่บริษัทก็ยังไม่สามารถควบคุมสิทธิออกเสียงได้ทั้งหมด เนื่องจากการทำรายการบางประเภท จะต้องได้รับเสียงสนับสนุนจากที่ประชุมผู้ถือหุ้นไม่น้อยกว่า 3 ใน 4 ของผู้มาประชุมและมีสิทธิออกเสียง เช่น การเพิ่มทุน ลดทุน การซื้อหรือรับโอนกิจการอื่น การขายหรือโอนกิจการทั้งหมด เป็นต้น อย่างไรก็ตาม หากพิจารณาจากสัดส่วน การถือหุ้น องค์ประกอบของคณะกรรมการและผู้มีอำนาจลงนามผูกพันบริษัทตลอดจนกลไกในการกำกับและควบคุม จะเห็นได้ว่าบริษัทสามารถควบคุมเสียงข้างมากในที่ประชุมคณะกรรมการและที่ประชุมผู้ถือหุ้นได้ถึงแม้ว่าในการทำรายการ ที่สำคัญบางรายการจะต้องได้รับเสียงสนับสนุนจากผู้ถือหุ้นกลุ่มอื่น ทั้งจากในที่ประชุมคณะกรรมการและที่ประชุมผู้ถือหุ้น ก็ตาม บริษัทเชื่อว่าหากเป็นการอนุมัติรายการที่ก่อให้เกิดประโยชน์ในการดำเนินธุรกิจแล้วก็จะได้รับเสียงสนับสนุนจาก ผู้ถือหุ้นกลุ่มอื่น



## ข้อพิพาททางกฎหมาย

ณ วันที่ 31 ธันวาคม 2560 บริษัท บริษัทย่อย และบริษัทร่วมมิได้เป็นคู่ความหรือมีข้อพิพาททางกฎหมาย หรือมีคดีความที่มีได้เกิดจากการประกอบธุรกิจโดยปกติของบริษัท บริษัทย่อย และบริษัทร่วม ที่อาจก่อให้เกิดผลเสียหาย หรือมีผลกระทบทางด้านลบต่อการดำเนินธุรกิจอย่างมีนัยสำคัญทั้งที่สามารถและไม่สามารถประเมินผลกระทบเป็นตัวเลขได้

# ข้อมูลทั่วไปและข้อมูลสำคัญอื่น

## 1. ข้อมูลทั่วไป

### (1) ข้อมูลของบริษัท

บริษัทที่ออกหลักทรัพย์	บริษัท ซีเค พาวเวอร์ จำกัด (มหาชน) ชื่อภาษาอังกฤษ CK Power Public Company Limited ชื่อย่อในการซื้อขายหลักทรัพย์ “CKP”
ประกอบธุรกิจ	ประกอบธุรกิจหลักโดยการถือหุ้นในบริษัทอื่น (“Holding Company”) ที่ประกอบธุรกิจผลิตและจำหน่ายไฟฟ้าจากพลังงานประเภทต่างๆ ทั้งในและต่างประเทศ และให้บริการงานที่ปรึกษาและบริหารอื่นๆ ที่เกี่ยวข้อง กับโครงการผลิตไฟฟ้า
เลขทะเบียนบริษัท ที่ตั้งสำนักงานใหญ่	0107556000167 587 อาคารวิริยะถาวร ถนนสุขุมวิทวิจิตร แขวงดินแดง เขตดินแดง กรุงเทพมหานคร
โทรศัพท์	02-691-9720-34
โทรสาร	02-691-9723
ทุนจดทะเบียน	หุ้นสามัญ 9,240,000,000 หุ้น มูลค่าหุ้นที่ตราไว้หุ้นละ 1 บาท คิดเป็นทุนจดทะเบียน 9,240,000,000 บาท เรียกชำระแล้ว 7,370,000,000 หุ้น รวมเป็นทุนจดทะเบียนชำระแล้ว 7,370,000,000 บาท
ข้อจำกัดการถือหุ้นต่างดาว	ไม่เกินร้อยละ 49
การถือหุ้นของผู้ถือหุ้นรายย่อย (% Free Float)	ร้อยละ 27.8054
เว็บไซต์	www.ckpower.co.th
คณะกรรมการบริษัท	directors@ckpower.co.th
เลขานุการบริษัท	compliance@ckpower.co.th
นักลงทุนสัมพันธ์	ir@ckpower.co.th

### (2) ข้อมูลของนิติบุคคลที่บริษัทถือหุ้นตั้งแต่ร้อยละ 10 ขึ้นไป

บริษัทที่ออกหลักทรัพย์	บริษัท เซาท์อีสต์ เอเชีย เอนเนอร์จี จำกัด ชื่อภาษาอังกฤษ SouthEast Asia Energy Limited เรียกชื่อย่อว่า SEAN
ประกอบธุรกิจ	ลงทุนในธุรกิจผลิตไฟฟ้าพลังน้ำ
เลขทะเบียนบริษัท ที่ตั้งสำนักงานใหญ่	0105547063036 587 อาคารวิริยะถาวร ถนนสุขุมวิทวิจิตร แขวงดินแดง เขตดินแดง กรุงเทพมหานคร
ทุนจดทะเบียน	หุ้นสามัญ 660,675,000 หุ้น มูลค่าที่ตราไว้หุ้นละ 10 บาท เรียกชำระแล้วเต็มจำนวนแล้ว รวมเป็นทุนจดทะเบียนชำระแล้ว 6,606,750,000 บาท
สัดส่วนการถือหุ้นโดยบริษัท	ร้อยละ 56

<b>บริษัทที่ออกหลักทรัพย์</b>	<b>บริษัท ไฟฟ้าน้ำเมี 2 จำกัด</b> <b>ชื่อภาษาอังกฤษ Nam Ngum 2 Power Company Limited</b> <b>เรียกชื่อย่อว่า NN2</b>
ประกอบธุรกิจ ที่ตั้งสำนักงานใหญ่	ผลิตและจำหน่ายไฟฟ้าจากพลังน้ำ 215 ถนนล้านช้าง บ้านเชียงยืน เมืองจันทบุรี นครหลวงเวียงจันทน์ สาธารณรัฐประชาธิปไตยประชาชนลาว
ที่ตั้งโรงไฟฟ้า ทุนจดทะเบียน	เมืองไซสมบูน นครหลวงเวียงจันทน์ สาธารณรัฐประชาธิปไตยประชาชนลาว หุ้นสามัญ 880,900,000 หุ้น มูลค่าที่ตราไว้หุ้นละ 10 บาท เรียกชำระเต็มจำนวนแล้ว
สัดส่วนการถือหุ้นโดยบริษัท	รวมเป็นทุนจดทะเบียนชำระแล้ว 8,809,000,000 บาท ถือโดย SEAN ร้อยละ 75 หรือคิดเป็นถือโดยบริษัทร้อยละ 42
<b>บริษัทที่ออกหลักทรัพย์</b>	<b>บริษัท บางปะอิน โคเจนเนอเรชั่น จำกัด</b> <b>ชื่อภาษาอังกฤษ Bangpa-In Cogeneration Limited</b> <b>เรียกชื่อย่อว่า BIC</b>
ประกอบธุรกิจ เลขทะเบียนบริษัท	ผลิตและจำหน่ายไฟฟ้าและไอน้ำจากระบบโคเจนเนอเรชั่น 0105552021486
ที่ตั้งสำนักงานใหญ่ ที่ตั้งโรงไฟฟ้า ทุนจดทะเบียน	587 ถนนสุทธิสารวินิจฉัย แขวงดินแดง เขตดินแดง กรุงเทพมหานคร 456 หมู่ที่ 2 ตำบลคลองจิก อำเภอบางปะอิน จังหวัดพระนครศรีอยุธยา หุ้นสามัญ 270,500,000 หุ้น มูลค่าที่ตราไว้หุ้นละ 10 บาท เรียกชำระเต็มจำนวนแล้ว
สัดส่วนการถือหุ้นโดยบริษัท	รวมเป็นทุนจดทะเบียนชำระแล้ว 2,705,000,000 บาท ร้อยละ 65
<b>บริษัทที่ออกหลักทรัพย์</b>	<b>บริษัท บางเขนชัย จำกัด</b> <b>ชื่อภาษาอังกฤษ Bangkhenchai Company Limited</b> <b>เรียกชื่อย่อว่า BKC</b>
ประกอบธุรกิจ เลขทะเบียนบริษัท	ผลิตและจำหน่ายไฟฟ้าจากพลังแสงอาทิตย์ 0105541054485
ที่ตั้งสำนักงานใหญ่ ที่ตั้งโรงไฟฟ้า ทุนจดทะเบียน	587 ถนนสุทธิสารวินิจฉัย แขวงดินแดง เขตดินแดง กรุงเทพมหานคร 190 หมู่ 9 ตำบลโคกไทย อำเภอบึงกร่าง จังหวัดนครราชสีมา หุ้นสามัญ 2,342,500 หุ้น มูลค่าที่ตราไว้หุ้นละ 100 บาท เรียกชำระเต็มจำนวนแล้ว
สัดส่วนการถือหุ้น	รวมเป็นทุนจดทะเบียนชำระแล้ว 234,250,000 บาท ร้อยละ 100

<b>บริษัทที่ออกหลักทรัพย์</b>	<b>บริษัท ไชยะบุรี พาวเวอร์ จำกัด</b> <b>ชื่อภาษาอังกฤษ Xayaburi Power Company Limited</b> <b>เรียกชื่อย่อว่า XPCL</b>
ประกอบธุรกิจ ที่ตั้งสำนักงานใหญ่	ผลิตและจำหน่ายไฟฟ้าจากพลังน้ำ 215 ถนนล้านช้าง บ้านเชียงยืน เมืองจันทบุรี นครหลวงเวียงจันทน์ สาธารณรัฐประชาธิปไตยประชาชนลาว
ที่ตั้งโรงไฟฟ้า	ลำน้ำโขง บ้านห้วยไทร เมืองไชยะบุรี สาธารณรัฐประชาธิปไตยประชาชนลาว
ทุนจดทะเบียน	หุ้นสามัญ 2,686,100,000 หุ้น มูลค่าที่ตราไว้หุ้นละ 10 บาท เรียกชำระแล้วร้อยละ 82.14 รวมเป็นทุนจดทะเบียนชำระแล้ว 22,064,828,000 บาท (ข้อมูล ณ วันที่ 31 ธันวาคม 2560)
สัดส่วนการถือหุ้นโดยบริษัท	ร้อยละ 30

<b>บริษัทที่ออกหลักทรัพย์</b>	<b>บริษัท เชียงราย โซลาร์ จำกัด</b> <b>ชื่อภาษาอังกฤษ Chiang Rai Solar Company Limited</b>
ประกอบธุรกิจ เลขทะเบียนบริษัท ที่ตั้งสำนักงานใหญ่	ผลิตและจำหน่ายไฟฟ้าจากพลังแสงอาทิตย์ 0105553149036 23/30 อาคารสรชัย ชั้น 14 ซอยสุขุมวิท 63 ถนนสุขุมวิท แขวงคลองตันเหนือ เขตวัฒนา กรุงเทพมหานคร
ที่ตั้งโรงไฟฟ้า	249 - 250 หมู่ที่ 6 ตำบลท่าข้าวเปลือก อำเภอแม่จัน จังหวัดเชียงราย
ทุนจดทะเบียน	หุ้นสามัญ 2,917,500 หุ้น มูลค่าที่ตราไว้หุ้นละ 100 บาท เรียกชำระแล้วร้อยละ 95.01 รวมเป็นทุนจดทะเบียนชำระแล้ว 277,212,500 บาท
สัดส่วนการถือหุ้น	ร้อยละ 30

<b>บริษัทที่ออกหลักทรัพย์</b>	<b>บริษัท นครราชสีมา โซลาร์ จำกัด</b> <b>ชื่อภาษาอังกฤษ Nakhon Ratchasima Solar Company Limited</b>
ประกอบธุรกิจ เลขทะเบียนบริษัท ที่ตั้งสำนักงานใหญ่	ผลิตและจำหน่ายไฟฟ้าจากพลังแสงอาทิตย์ 0105553011344 23/30 อาคารสรชัย ชั้น 14 ซอยสุขุมวิท 63 ถนนสุขุมวิท แขวงคลองตันเหนือ เขตวัฒนา กรุงเทพมหานคร
ที่ตั้งโรงไฟฟ้า	90 - 91 ตำบลตะเคียน อำเภอด่านขุนทด จังหวัดนครราชสีมา
ทุนจดทะเบียน	หุ้นสามัญ 2,215,000 หุ้น มูลค่าที่ตราไว้หุ้นละ 100 บาท เรียกชำระแล้วร้อยละ 85.06 รวมเป็นทุนจดทะเบียนชำระแล้ว 188,425,000 บาท
สัดส่วนการถือหุ้น	ร้อยละ 30

**บริษัทที่ออกหลักทรัพย์****บริษัท ซีเคพี โซลาร์ จำกัด****ชื่อภาษาอังกฤษ CKP Solar Limited**

ประกอบธุรกิจ

พัฒนาธุรกิจผลิตไฟฟ้าประเภทต่างๆ

เลขทะเบียนบริษัท

0105556138728

ที่ตั้งสำนักงานใหญ่

587 อาคารวิริยะถาวร ถนนสุทธิสารวินิจฉัย แขวงดินแดง เขตดินแดง  
กรุงเทพมหานคร

ทุนจดทะเบียน

หุ้นสามัญ 200,000 หุ้น มูลค่าที่ตราไว้หุ้นละ 100 บาท

เรียกชำระแล้วร้อยละ 28.75

รวมเป็นทุนจดทะเบียนชำระแล้ว 5,750,000 บาท

สัดส่วนการถือหุ้น

ร้อยละ 100

**บริษัทที่ออกหลักทรัพย์****บริษัท เฮลโลส พาวเวอร์ จำกัด****ชื่อภาษาอังกฤษ Hellos Power Limited**

ประกอบธุรกิจ

พัฒนาธุรกิจผลิตไฟฟ้าประเภทต่างๆ

เลขทะเบียนบริษัท

0105556152585

ที่ตั้งสำนักงานใหญ่

587 อาคารวิริยะถาวร ถนนสุทธิสารวินิจฉัย แขวงดินแดง เขตดินแดง  
กรุงเทพมหานคร

ทุนจดทะเบียน

หุ้นสามัญ 10,000 หุ้น มูลค่าที่ตราไว้หุ้นละ 100 บาท

เรียกชำระแล้วร้อยละ 25

รวมเป็นทุนจดทะเบียนชำระแล้ว 250,000 บาท

สัดส่วนการถือหุ้น

ร้อยละ 100

**บริษัทที่ออกหลักทรัพย์****บริษัท อพอลโล่ พาวเวอร์ จำกัด****ชื่อภาษาอังกฤษ Apollo Power Limited**

ประกอบธุรกิจ

พัฒนาธุรกิจผลิตไฟฟ้าประเภทต่างๆ

เลขทะเบียนบริษัท

0105556152534

ที่ตั้งสำนักงานใหญ่

587 อาคารวิริยะถาวร ถนนสุทธิสารวินิจฉัย แขวงดินแดง เขตดินแดง  
กรุงเทพมหานคร

ทุนจดทะเบียน

หุ้นสามัญ 10,000 หุ้น มูลค่าที่ตราไว้หุ้นละ 100 บาท

เรียกชำระแล้วร้อยละ 25

รวมเป็นทุนจดทะเบียนชำระแล้ว 250,000 บาท

สัดส่วนการถือหุ้น

ร้อยละ 100



<b>บริษัทที่ออกหลักทรัพย์</b>	<b>บริษัท โซเล่ พาวเวอร์ จำกัด</b> <b>ชื่อภาษาอังกฤษ Sole Power Limited</b>
ประกอบธุรกิจ	พัฒนาธุรกิจผลิตไฟฟ้าประเภทต่างๆ
เลขทะเบียนบริษัท ที่ตั้งสำนักงานใหญ่	0105556152577 587 อาคารวิริยะถาวร ถนนสุขุมวิทวิจิตร แขวงดินแดง เขตดินแดง กรุงเทพมหานคร
ทุนจดทะเบียน	หุ้นสามัญ 10,000 หุ้น มูลค่าที่ตราไว้หุ้นละ 100 บาท เรียกชำระแล้วร้อยละ 25 รวมเป็นทุนจดทะเบียนชำระแล้ว 250,000 บาท
สัดส่วนการถือหุ้น	ร้อยละ 100

<b>บริษัทที่ออกหลักทรัพย์</b>	<b>บริษัท วิส โซลิส จำกัด</b> <b>ชื่อภาษาอังกฤษ Vis Solls Limited</b>
ประกอบธุรกิจ	พัฒนาธุรกิจผลิตไฟฟ้าประเภทต่างๆ
เลขทะเบียนบริษัท ที่ตั้งสำนักงานใหญ่	0105556152526 587 อาคารวิริยะถาวร ถนนสุขุมวิทวิจิตร แขวงดินแดง เขตดินแดง กรุงเทพมหานคร
ทุนจดทะเบียน	หุ้นสามัญ 10,000 หุ้น มูลค่าที่ตราไว้หุ้นละ 100 บาท เรียกชำระแล้วร้อยละ 25 รวมเป็นทุนจดทะเบียนชำระแล้ว 250,000 บาท
สัดส่วนการถือหุ้น	ร้อยละ 100

**(3) บุคคลอ้างอิง**

<b>นายทะเบียนหลักทรัพย์</b>	<b>บริษัท ศูนย์รับฝากหลักทรัพย์ (ประเทศไทย) จำกัด</b> 93 ถนนรัชดาภิเษก แขวงดินแดง เขตดินแดง กรุงเทพมหานคร 10400 โทรศัพท์ : 02-009-9000 โทรสาร : 02-009-9991
<b>ผู้สอบบัญชี</b>	<b>บริษัท สำนักงาน อีวาย จำกัด</b> 193/136 - 137 ชั้น 33 อาคารเลครัชดา ถนนรัชดาภิเษก คลองเตย กรุงเทพมหานคร 10110 โทรศัพท์ : 02-264-0777 / 02-661-9190 โทรสาร : 02-264-0789-90

**2. ข้อมูลสำคัญอื่น**

ณ วันที่ 31 ธันวาคม 2560 ไม่พบข้อมูลที่อาจมีผลกระทบต่อการตัดสินใจของผู้ลงทุนอย่างมีนัยสำคัญ

# ข้อมูลหลักทรัพยและผู้ถือหุ้นของบริษัท

## 1. จำนวนทุนจดทะเบียนและทุนชำระแล้ว

(1) ณ วันที่ 31 ธันวาคม 2560 บริษัทมีทุนจดทะเบียน 9,240,000,000 บาท ประกอบด้วย ทุนสามัญจำนวน 9,240,000,000 หุ้น มูลค่าที่ตราไว้หุ้นละ 1 บาท เรียกชำระแล้ว 7,370,000,000 บาท

(2) บริษัทไม่มีหุ้นประเภทอื่นนอกจากหุ้นสามัญ

## 2. ผู้ถือหุ้น

### 2.1 รายชื่อผู้ถือหุ้นใหญ่ของบริษัท

(ก) รายชื่อผู้ถือหุ้นรายใหญ่ 10 รายแรก ณ วันที่ 29 ธันวาคม 2560 ซึ่งเป็นวันปิดสมุดทะเบียนผู้ถือหุ้น ครั้งล่าสุด มีรายละเอียด ดังนี้

ลำดับ	รายชื่อ	จำนวนหุ้นที่ถือ	สัดส่วนการถือหุ้น
1	บริษัท ข.การช่าง จำกัด (มหาชน)	2,020,275,478	27.4122
2	บริษัท ทีทีดับบลิว จำกัด (มหาชน)	1,865,644,429	25.3140
3	บริษัท ทางด่วนและรถไฟฟ้ากรุงเทพ จำกัด (มหาชน)	1,429,950,843	19.4023
4	นางสาวเวศรา พรพิบูลย์	100,000,000	1.3569
5	บริษัท ไทยเอ็นวีดีอาร์ จำกัด	65,735,793	0.8919
6	นายสมบัติ พานิชชีวะ	52,000,000	0.7056
7	HSBC (SINGAPORE) NOMINEES PTE LTD	51,009,160	0.6921
8	นางสาวศุภลักษณ์ แพบรียง	44,500,000	0.6038
9	นายอุทัยพันธ์ จิรกุลพงศ์ธร	40,900,000	0.5550
10	CHASE NOMINEES LIMITED	39,599,200	0.5373
	<b>รวม</b>	<b>5,709,614,903</b>	<b>77.4710</b>

### สัดส่วนของหุ้นของผู้ถือหุ้นรายย่อยของบริษัท (Free Float)

ข้อมูลผู้ถือหุ้น ณ วันปิดสมุดทะเบียนพักการโอนหุ้นล่าสุดของบริษัท ณ วันที่ 29 ธันวาคม 2560 ปรากฏ สัดส่วนผู้ถือหุ้นสามัญรายย่อย (Non-Strategic shareholders) ร้อยละ 27.8054 ของหุ้นที่ออกและจำหน่ายแล้วทั้งหมด

### การถือหุ้นของกรรมการบริษัทและผู้บริหาร

รายชื่อผู้ถือหุ้น ณ วันที่ 29 ธันวาคม 2560 มีกรรมการถือหุ้นบริษัทจำนวน 4 คน ดังนี้

รายชื่อ	ตำแหน่ง	สัดส่วนการถือหุ้น	
		จำนวนหุ้น	ร้อยละของจำนวนหุ้นทั้งหมด
นายปลิว ตริวิศวเวทย์ (โดยคู่สมรส)	ประธานกรรมการบริหาร	2,000,000	0.0271
นายเดชะพิทย์ แสงสิงแก้ว (โดยคู่สมรส)	ประธานกรรมการตรวจสอบ	1,340,000	0.0182
ดร. วิชาญ อร่ามวารีกุล	ประธานกรรมการสรรหา และกำหนดค่าตอบแทน	2,680	0.0000
นายประเวศ อิงคดาภา (โดยตนเองและคู่สมรส)	กรรมการตรวจสอบ	450,000	0.0061
<b>รวม</b>		<b>3,792,680</b>	<b>0.0515</b>

หมายเหตุ : กรรมการและผู้บริหารอื่นรวมถึงคู่สมรสและบุตรซึ่งยังไม่บรรลุนิติภาวะของกรรมการหรือผู้บริหรดังกล่าวไม่มีการถือครองหุ้นบริษัท

(ข) กลุ่มผู้ถือหุ้นรายใหญ่ที่โดยเหตุการณ์มีอิทธิพลต่อการกำหนดนโยบายการจัดการหรือการดำเนินงานของบริษัทอย่างมีนัยสำคัญ

ลำดับ	รายชื่อ	จำนวนหุ้นที่ถือ	สัดส่วนการถือหุ้น
1	บริษัท ช.การช่าง จำกัด (มหาชน)	2,020,275,478	27.4122
2	บริษัท ทีทีดับบลิว จำกัด (มหาชน)	1,865,644,429	25.3140
3	บริษัท ทางด่วนและรถไฟฟ้ากรุงเทพ จำกัด (มหาชน)	1,429,950,843	19.4023
<b>รวม</b>		<b>5,315,870,750</b>	<b>72.1285</b>

หมายเหตุ :

- บริษัท ช.การช่าง จำกัด (มหาชน) มีผู้ถือหุ้น 10 ลำดับแรก ณ วันที่ 29 กันยายน 2560 ซึ่งเป็นวันปิดสมุดทะเบียนผู้ถือหุ้นเพื่อสิทธิในการรับเงินปันผล มีรายละเอียดดังนี้

ลำดับ	รายชื่อ	จำนวนหุ้นที่ถือ	สัดส่วนการถือหุ้น
1	บริษัท มหาศิริ สยาม จำกัด	293,012,365	17.2981
2	บริษัท ช.การช่าง โฮลดิ้ง จำกัด	171,396,530	10.1185
3	บริษัท ซีเค.ออฟฟิศ ทาวเวอร์ จำกัด	86,048,212	5.0799
4	บริษัท ไทยเอ็นวีดีอาร์ จำกัด	45,287,274	2.6736
5	ธนาคาร กรุงเทพ จำกัด (มหาชน)	38,950,000	2.2994
6	THE BANK OF NEW YORK MELLON	30,130,000	1.7787

ลำดับ	รายชื่อ	จำนวนหุ้นที่ถือ	สัดส่วนการถือหุ้น
7	กองทุนเปิด เค 70:30 หุ้นระยะยาวปันผล	17,426,965	1.0288
8	HSBC (SINGAPORE) NOMINEE PTE LTD	17,337,000	1.0235
9	บริษัท วิริยะประกันภัย จำกัด (มหาชน)	15,545,200	0.9177
10	นางโสภิตา ตริวิศวาทย์	15,383,225	0.9082
	<b>รวม</b>	<b>730,516,771</b>	<b>43.1264</b>

- บริษัท ทีทีดับบลิว จำกัด (มหาชน) มีผู้ถือหุ้น 10 ลำดับแรก ณ วันที่ 30 สิงหาคม 2560 ซึ่งเป็นวันปิดสมุดทะเบียนผู้ถือหุ้นเพื่อสิทธิในการรับเงินปันผล มีรายละเอียดดังนี้

ลำดับ	รายชื่อ	จำนวนหุ้นที่ถือ	สัดส่วนการถือหุ้น
1	บริษัท มิตรชัย วอเตอร์ โฮลดิ้งส์ (ประเทศไทย) จำกัด	1,036,500,000	25.9774
2	บริษัท ทางด่วนและรถไฟฟ้ากรุงเทพ จำกัด (มหาชน)	776,096,900	19.4511
3	บริษัท ข.การช่าง จำกัด (มหาชน)	774,077,400	19.4004
4	บริษัท กรุงเทพประกันชีวิต จำกัด (มหาชน)	146,036,600	3.6601
5	บริษัท ไทยเอ็นวีดีอาร์ จำกัด	135,606,334	3.3987
6	นายมิน เรียรรวร	72,000,000	1.8045
7	AIA TH-EQ3-P	65,742,100	1.6477
8	กองทุนเปิดธนาชาติ Prime Low Beta	31,988,800	0.8017
9	นายไพศาล ชาติพิทักษ์	31,600,000	0.7920
10	HSBC (SINGAPORE) NOMINEE PTE LTD	30,027,950	0.7526
	<b>รวม</b>	<b>3,099,676,084</b>	<b>77.6861</b>

- บริษัท ทางด่วนและรถไฟฟ้ากรุงเทพ จำกัด (มหาชน) มีผู้ถือหุ้น 10 ลำดับแรก ณ วันที่ 8 กันยายน 2560 ซึ่งเป็นวันปิดสมุดทะเบียนผู้ถือหุ้นเพื่อสิทธิในการรับเงินปันผล มีรายละเอียดดังนี้

ลำดับ	รายชื่อ	จำนวนหุ้นที่ถือ	สัดส่วนการถือหุ้น
1	บริษัท ข.การช่าง จำกัด (มหาชน)	4,582,121,829	29.9779
2	การรถไฟฟ้าขนส่งมวลชนแห่งประเทศไทย	1,256,259,584	8.2189
3	ธนาคาร กรุงไทย จำกัด (มหาชน)	1,047,025,175	6.8500
4	บริษัท ไทยเอ็นวีดีอาร์ จำกัด	794,559,521	5.1983
5	นายวิชัย วชิรพงศ์	379,545,048	2.4831
6	ธนาคาร กรุงเทพ จำกัด (มหาชน)	323,453,209	2.1161
7	สำนักงานประกันสังคม	260,453,600	1.7040
8	นายมิน เรียรรวร	200,000,000	1.3085
9	STATE STREET BANK EUROPE LIMITED	167,604,034	1.0965
10	นางวลัยพร สมภักดี	159,832,189	1.0457
	<b>รวม</b>	<b>9,170,854,189</b>	<b>59.9990</b>

## 2.2 รายชื่อผู้ถือหุ้นของบริษัทย่อยซึ่งประกอบธุรกิจหลัก

(ก) บริษัท เซาท์อีสท์ เอเชีย เอนเนอร์จี้ จำกัด (SouthEast Asia Energy Limited) (“SEAN”)

ลำดับ	รายชื่อ	จำนวนหุ้นที่ถือ <sup>1</sup>	สัดส่วนการถือหุ้น
1	บริษัท ซีเค พาวเวอร์ จำกัด (มหาชน)	369,977,999	56.00
2	บริษัท ผลิตไฟฟ้าราชบุรีโฮลดิ้ง จำกัด (มหาชน)	220,225,000	33.33
3	บริษัท พีที จำกัดผู้เดียว <sup>2</sup>	35,236,000	5.33
4	บริษัท ชลภาค ดีเวลลอปเม้นท์ จำกัด <sup>3</sup>	35,236,000	5.33
5	นายนพดล อินทรลิป	1	0.00
<b>รวม</b>		<b>660,675,000</b>	<b>100.00</b>

หมายเหตุ : <sup>1</sup> ข้อมูล ณ วันประชุมสามัญผู้ถือหุ้น ประจำปี 2560 วันที่ 15 มีนาคม 2560 ทั้งนี้ ในปี 2560 SEAN ไม่มีการเปลี่ยนแปลงการถือหุ้น

<sup>2</sup> จัดทะเบียนในสาธารณรัฐประชาธิปไตยประชาชนลาว (สปป.ลาว)

<sup>3</sup> จัดทะเบียนในเครือรัฐบาลฮามาส (ประเทศบาฮามาส)

(ข) บริษัท ไฟฟ้าน้ำจืด 2 จำกัด (Nam Ngum 2 Power Company Limited) (“NN2”)

ลำดับ	รายชื่อ	จำนวนหุ้นที่ถือ <sup>1</sup>	สัดส่วนการถือหุ้น
1	บริษัท เซาท์อีสท์ เอเชีย เอนเนอร์จี้ จำกัด	660,675,000	75.00
2	บริษัท ผลิต-ไฟฟ้าลาว (มหาชน) <sup>2</sup>	220,225,000	25.00
<b>รวม</b>		<b>880,900,000</b>	<b>100.00</b>

หมายเหตุ : <sup>1</sup> ข้อมูล ณ วันประชุมสามัญผู้ถือหุ้น ประจำปี 2560 วันที่ 15 มีนาคม 2560 ทั้งนี้ ในปี 2560 NN2 ไม่มีการเปลี่ยนแปลงการถือหุ้น

<sup>2</sup> จัดทะเบียนใน สปป.ลาว และเป็นบริษัทย่อยของรัฐวิสาหกิจไฟฟ้าลาว

(ค) บริษัท บางปะอิน โคเจนเนอเรชั่น จำกัด (Bangpa-in Cogeneration Limited) (“BIC”)

ลำดับ	รายชื่อ	จำนวนหุ้นที่ถือ <sup>1</sup>	สัดส่วนการถือหุ้น
1	บริษัท ซีเค พาวเวอร์ จำกัด (มหาชน)	175,824,998	65.00
2	บริษัท โกลบอล เพาเวอร์ ซินเนอร์ยี จำกัด (มหาชน)	67,625,001	25.00
3	การนิคมอุตสาหกรรมแห่งประเทศไทย	21,640,000	8.00
4	นางนภาพร ภู่วุฒิกุล	5,410,000	2.00
5	นายนพดล อินทรลิป	1	0.00
<b>รวม</b>		<b>270,500,000</b>	<b>100.00</b>

หมายเหตุ : <sup>1</sup> ข้อมูล ณ วันประชุมสามัญผู้ถือหุ้นประจำปี 2560 วันที่ 15 มีนาคม 2560 ทั้งนี้ ในปี 2560 BIC ไม่มีการเปลี่ยนแปลงการถือหุ้น



(ง) บริษัท บางเขนชัย จำกัด (Bangkhenchai Company Limited) (“BKC”)

ลำดับ	รายชื่อ	จำนวนหุ้นที่ถือ <sup>1</sup>	สัดส่วนการถือหุ้น
1	บริษัท ซีเค พาวเวอร์ จำกัด (มหาชน)	2,342,498	100.00
2	นายณรงค์ แสงสุริยะ	1	0.00
3	นายวรพจน์ อุฑูปุณย์วงศ์	1	0.00
รวม		2,342,500	100.00

หมายเหตุ : <sup>1</sup> ข้อมูล ณ วันประชุมสามัญผู้ถือหุ้นประจำปี 2560 วันที่ 15 มีนาคม 2560 ทั้งนี้ ในปี 2560 BKC ไม่มีการเปลี่ยนแปลงการถือหุ้น

(จ) บริษัท ซีเคพี โซลาร์ จำกัด (CKP Solar Limited) (“CKP Solar”)

ลำดับ	รายชื่อ	จำนวนหุ้นที่ถือ <sup>1</sup>	สัดส่วนการถือหุ้น
1	บริษัท ซีเค พาวเวอร์ จำกัด (มหาชน)	199,940	100.00
2	นายวิบูลย์ มงคลปิยะธนา	20	0.00
3	นายวรพจน์ อุฑูปุณย์วงศ์	20	0.00
4	ดร. สุภามาส ตริวิศวะเวทย์	20	0.00
รวม		200,000	100.00

หมายเหตุ : ณ ปัจจุบัน บริษัท ซีเคพี โซลาร์ จำกัด ยังไม่มีการประกอบธุรกิจ

<sup>1</sup> ข้อมูล ณ วันประชุมสามัญผู้ถือหุ้นประจำปี 2560 วันที่ 26 เมษายน 2560 ทั้งนี้ ในปี 2560 บริษัท ซีเคพี โซลาร์ จำกัด ไม่มีการเปลี่ยนแปลงการถือหุ้น

(ฉ) บริษัท เฮลิออส พาวเวอร์ จำกัด (Helios Power Limited) (“Helios”)

ลำดับ	รายชื่อ	จำนวนหุ้นที่ถือ <sup>1</sup>	สัดส่วนการถือหุ้น
1	บริษัท ซีเค พาวเวอร์ จำกัด (มหาชน)	9,997	100.00
2	นายวิบูลย์ มงคลปิยะธนา	1	0.00
3	นายวรพจน์ อุฑูปุณย์วงศ์	1	0.00
4	ดร. สุภามาส ตริวิศวะเวทย์	1	0.00
รวม		10,000	100.00

หมายเหตุ : ณ ปัจจุบัน บริษัท เฮลิออส พาวเวอร์ จำกัด ยังไม่มีการประกอบธุรกิจ

<sup>1</sup> ข้อมูล ณ วันประชุมสามัญผู้ถือหุ้นประจำปี 2560 วันที่ 26 เมษายน 2560 ทั้งนี้ ในปี 2560 บริษัท เฮลิออส พาวเวอร์ จำกัด ไม่มีการเปลี่ยนแปลงการถือหุ้น

(ข) บริษัท อพอลโล่ พาวเวอร์ จำกัด (Apollo Power Limited) (“Apollo”)

ลำดับ	รายชื่อ	จำนวนหุ้นที่ถือ <sup>1</sup>	สัดส่วนการถือหุ้น
1	บริษัท ซีเค พาวเวอร์ จำกัด (มหาชน)	9,997	100.00
2	นายวิบูลย์ มงคลปิยะธนา	1	0.00
3	นายวรพจน์ อุษุโพนกุลย์วงศ์	1	0.00
4	ดร. สุภามาส ตริวิศวะเวทย์	1	0.00
รวม		10,000	100.00

หมายเหตุ : ณ ปัจจุบัน บริษัท อพอลโล่ พาวเวอร์ จำกัด ยังไม่มีการประกอบธุรกิจ

<sup>1</sup> ข้อมูล ณ วันประชุมสามัญผู้ถือหุ้นประจำปี 2560 วันที่ 26 เมษายน 2560 ทั้งนี้ ในปี 2560 บริษัท อพอลโล่ พาวเวอร์ จำกัด ไม่มีการเปลี่ยนแปลงการถือหุ้น

(ข) บริษัท โซเล่ พาวเวอร์ จำกัด (Sole Power Limited) (“Sole”)

ลำดับ	รายชื่อ	จำนวนหุ้นที่ถือ <sup>1</sup>	สัดส่วนการถือหุ้น
1	บริษัท ซีเค พาวเวอร์ จำกัด (มหาชน)	9,997	100.00
2	นายวิบูลย์ มงคลปิยะธนา	1	0.00
3	นายวรพจน์ อุษุโพนกุลย์วงศ์	1	0.00
4	ดร. สุภามาส ตริวิศวะเวทย์	1	0.00
รวม		10,000	100.00

หมายเหตุ : ณ ปัจจุบัน บริษัท โซเล่ พาวเวอร์ จำกัด ยังไม่มีการประกอบธุรกิจ

<sup>1</sup> ข้อมูล ณ วันประชุมสามัญผู้ถือหุ้นประจำปี 2560 วันที่ 26 เมษายน 2560 ทั้งนี้ ในปี 2560 บริษัท โซเล่ พาวเวอร์ จำกัด ไม่มีการเปลี่ยนแปลงการถือหุ้น

(ณ) บริษัท วิส โซลิส จำกัด (Vis Solis Limited) (“Vis Solis”)

ลำดับ	รายชื่อ	จำนวนหุ้นที่ถือ <sup>1</sup>	สัดส่วนการถือหุ้น
1	บริษัท ซีเค พาวเวอร์ จำกัด (มหาชน)	9,997	100.00
2	นายวิบูลย์ มงคลปิยะธนา	1	0.00
3	นายวรพจน์ อุษุโพนกุลย์วงศ์	1	0.00
4	ดร. สุภามาส ตริวิศวะเวทย์	1	0.00
รวม		10,000	100.00

หมายเหตุ : ณ ปัจจุบัน บริษัท วิส โซลิส จำกัด ยังไม่มีการประกอบธุรกิจ

<sup>1</sup> ข้อมูล ณ วันประชุมสามัญผู้ถือหุ้นประจำปี 2560 วันที่ 26 เมษายน 2560 ทั้งนี้ ในปี 2560 บริษัท วิส โซลิส จำกัด ไม่มีการเปลี่ยนแปลงการถือหุ้น

### 2.3 ข้อตกลงระหว่างผู้ถือหุ้นรายใหญ่ (Shareholders' Agreement)

ณ วันที่ 31 ธันวาคม 2560 บริษัทไม่มีข้อตกลงระหว่างผู้ถือหุ้นรายใหญ่ของบริษัทในเรื่องที่มีผลกระทบต่อ การออกหลักทรัพย์และเสนอขายหลักทรัพย์หรือการบริหารงานของบริษัท

### 3. การออกหลักทรัพย์

ที่ประชุมสามัญผู้ถือหุ้นประจำปี 2558 เมื่อวันที่ 9 เมษายน 2558 มีมติอนุมัติให้บริษัทออกใบสำคัญแสดงสิทธิ ที่จะซื้อหุ้นสามัญเพิ่มทุนของบริษัท ครั้งที่ 1 (CKP-W1) ชนิดระบุชื่อผู้ถือและเปลี่ยนมือได้ จำนวน 1,870 ล้านหน่วย โดยเสนอขายให้แก่ผู้ถือหุ้นเดิมที่มีการจองซื้อและชำระราคาค่าจองซื้อหุ้นสามัญเพิ่มทุนของบริษัทที่เสนอขายให้แก่ผู้ถือหุ้น เดิมของบริษัทตามสัดส่วนการถือหุ้น (Rights Offering) ซึ่งมีอัตราการใช้สิทธิ 1 หน่วยต่อ 1 หุ้น ในราคาใช้สิทธิ 6 บาท ต่อหุ้น โดย CKP-W1 มีอายุ 5 ปี นับจากวันที่ออกและเสนอขาย (สิ้นสุดวันที่ 28 พฤษภาคม 2563) โดย CKP-W1 เริ่มซื้อขายในตลาดหลักทรัพย์ตั้งแต่วันที่ 9 มิถุนายน 2558 เป็นต้นมา

ทั้งนี้ ณ วันที่ 31 ธันวาคม 2560 ยังไม่มีการใช้สิทธิแปลงสภาพ CKP-W1 เป็นหุ้นสามัญแต่อย่างใด

### 4. นโยบายการจ่ายเงินปันผล

#### 4.1 นโยบายการจ่ายเงินปันผลของบริษัท

บริษัทมีนโยบายจ่ายเงินปันผลในอัตราไม่น้อยกว่าร้อยละ 40 ของกำไรสุทธิตามงบการเงินเฉพาะกิจการของ บริษัท หลังหักภาษีเงินได้นิติบุคคลและทุนสำรองตามที่กฎหมายกำหนด ทั้งนี้ การจ่ายเงินปันผลดังกล่าวจะขึ้นอยู่กับ กระแสเงินสดของบริษัท แผนการลงทุน ความจำเป็นของการใช้เงินลงทุน ภาวะผูกพันตามเงื่อนไขของสัญญาเงินกู้ บัญชี และความเหมาะสมอื่น ๆ ในอนาคต โดยเมื่อคณะกรรมการบริษัทมีมติเห็นชอบให้จ่ายเงินปันผลประจำปีแล้วจะต้องนำเสนอ เพื่อขออนุมัติต่อที่ประชุมผู้ถือหุ้น เว้นแต่เป็นการจ่ายเงินปันผลระหว่างกาลซึ่งคณะกรรมการบริษัทมีอำนาจอนุมัติให้จ่าย เงินปันผลได้เมื่อเห็นว่าบริษัทมีกำไรและกระแสเงินสดเพียงพอที่จะสามารถจ่ายเงินปันผล และให้รายงานให้ที่ประชุมผู้ถือหุ้น รับทราบในวาระการประชุมครั้งต่อไป

การจ่ายเงินปันผลของบริษัทย้อนหลังตั้งแต่เข้าจดทะเบียนในตลาดหลักทรัพย์ในปี 2556

ผลการดำเนินงานที่รายงานในงบการเงินเฉพาะกิจการประจำปี	2556	2557	2558	2559	2560*
กำไรสุทธิต่อหุ้น (บาท)	0.03	0.04	0.05	0.15	0.4
เงินปันผลต่อหุ้น (บาท)	-	0.1000	0.0223	0.0600	0.0225
เงินปันผลจ่าย (ล้านบาท)	-	110.00	164.35	442.20	165.83
อัตราการจ่ายเงินปันผลต่อกำไรสุทธิสำหรับปี (ร้อยละ)**	-	51.34	51.16	40.37	57.89

หมายเหตุ \* เป็นวาระเสนอผู้ถือหุ้นพิจารณาในการประชุมสามัญผู้ถือหุ้นประจำปี 2561 ในวันที่ 10 เมษายน 2561 ทั้งนี้ สิทธิในการรับเงินปันผลดังกล่าว ยังไม่มีความแน่นอนจนกว่าจะได้รับอนุมัติจากที่ประชุมสามัญผู้ถือหุ้นประจำปี 2561

\*\* คำนวณจากจำนวนเงินปันผลจ่ายหารด้วยกำไรสุทธิที่รายงานในงบการเงินเฉพาะกิจการของบริษัทประจำปีนั้น

## 4.2 นโยบายการจ่ายเงินปันผลของบริษัทย่อย

บริษัทย่อยมีนโยบายจ่ายเงินปันผลในอัตราไม่น้อยกว่าร้อยละ 40 ของกำไรสุทธิตามงบการเงินของแต่ละบริษัทย่อย หลังหักภาษีเงินได้นิติบุคคล ทุนสำรองตามที่กฎหมายกำหนด และภาระผูกพันตามสัญญาเงินกู้ ทั้งนี้ การจ่ายเงินปันผลดังกล่าวของบริษัทย่อยจะขึ้นอยู่กับกระแสเงินสด แผนการลงทุน ความจำเป็นของการใช้เงินลงทุน บัญชีและความสะดวกอื่น ๆ โดยคณะกรรมการของบริษัทย่อยจะพิจารณาให้ความเห็นชอบ และเสนอให้ที่ประชุมผู้ถือหุ้นของบริษัทนั้น ๆ อนุมัติในแต่ละปีเช่นกัน เว้นแต่เป็นการจ่ายเงินปันผลระหว่างกาล ซึ่งคณะกรรมการของบริษัทย่อยมีอำนาจอนุมัติให้จ่ายเงินปันผลได้เมื่อเห็นว่าบริษัทมีกำไรและกระแสเงินสดเพียงพอที่จะสามารถจ่ายเงินปันผล และให้รายงานให้ที่ประชุมผู้ถือหุ้นของบริษัทนั้น ๆ รับทราบในวาระการประชุมครั้งต่อไป ทั้งนี้ ภายหลังจากการพิจารณาการจ่ายเงินปันผลโดยที่ประชุมคณะกรรมการบริษัทหรือที่ประชุมสามัญผู้ถือหุ้นของบริษัทย่อย (แล้วแต่กรณี) มติดังกล่าวจะต้องผ่านการพิจารณาอนุมัติโดยบริษัท บริษัทย่อยจึงจะดำเนินการจ่ายเงินปันผลให้กับผู้ถือหุ้นตามที่ได้รับอนุมัติได้

# โครงสร้างการจัดการ

โครงสร้างการบริหารจัดการของบริษัท ซีเค พาวเวอร์ จำกัด (มหาชน) ณ วันที่ 31 ธันวาคม 2560

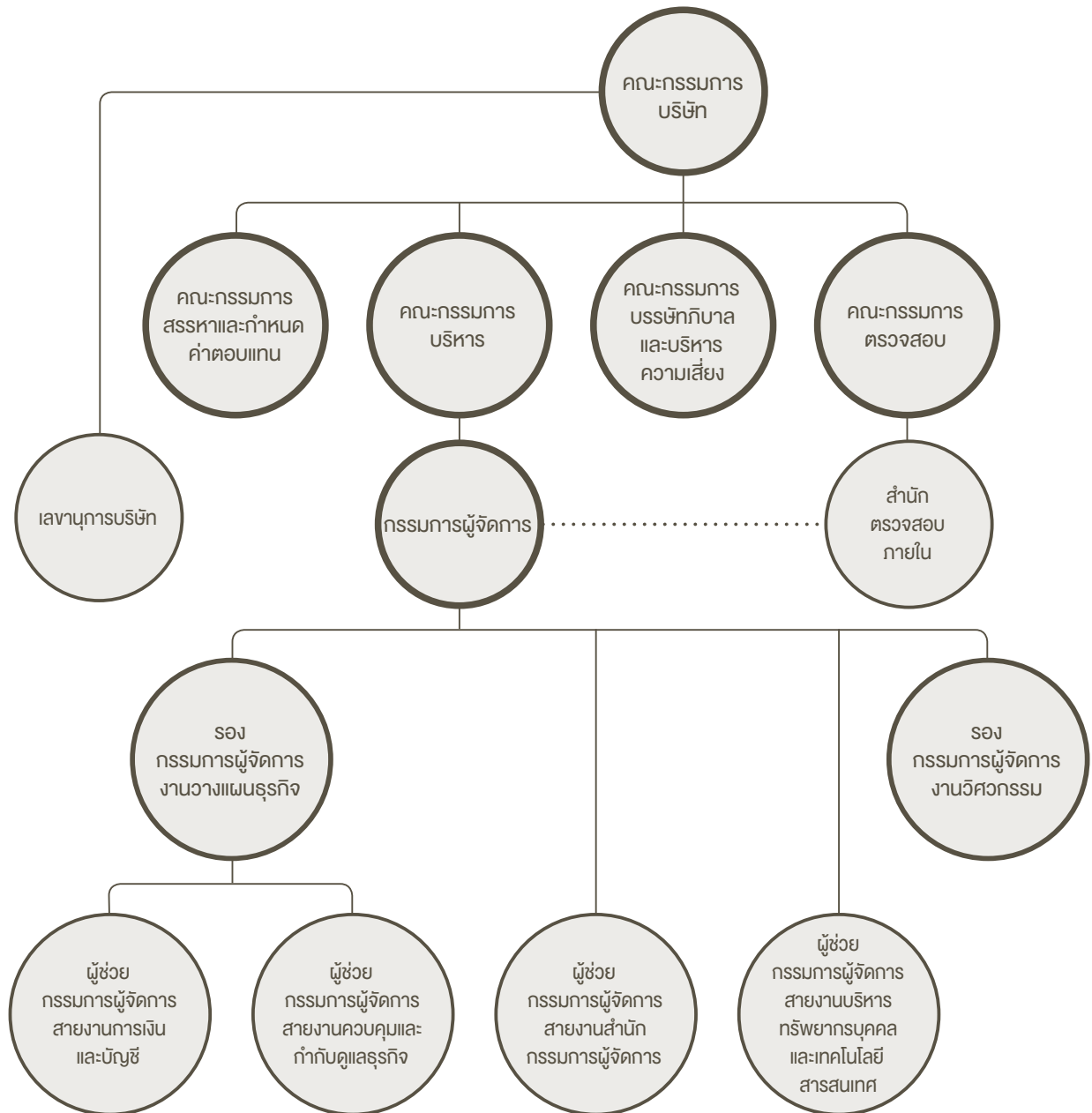

โครงสร้างการจัดการของบริษัท ประกอบด้วย คณะกรรมการบริษัท คณะกรรมการชุดย่อย 4 คณะ (คณะกรรมการตรวจสอบ คณะกรรมการบริหาร คณะกรรมการสรรหาและกำหนดค่าตอบแทน และคณะกรรมการบริษัทภิบาลและบริหารความเสี่ยง) และคณะผู้บริหาร



## 1. คณะกรรมการบริษัทและบริษัทย่อย

### 1.1 โครงสร้างคณะกรรมการบริษัท

คณะกรรมการบริษัทมีอำนาจ หน้าที่ และความรับผิดชอบในการควบคุมและบริหารจัดการบริษัทให้เป็นไปตามกฎหมาย วัตถุประสงค์ และข้อบังคับของบริษัท ตลอดจนมติของที่ประชุมผู้ถือหุ้นที่ชอบด้วยกฎหมาย ด้วยความซื่อสัตย์ สุจริตและระมัดระวังรักษาผลประโยชน์ของบริษัทและผู้ถือหุ้น โดยจัดให้มีโครงสร้างการบริหารที่ชัดเจน ถ่วงดุลและสามารถตรวจสอบได้

โครงสร้างคณะกรรมการของบริษัทจะประกอบด้วยบุคคลผู้ทรงคุณวุฒิที่มีความรู้และประสบการณ์สอดคล้องกับกลยุทธ์ในการดำเนินธุรกิจของบริษัท โดย ณ วันที่ 31 ธันวาคม 2560 บริษัทมีกรรมการรวม 12 คน (เป็นกรรมการหญิง 1 คน คิดเป็นร้อยละ 9 ของคณะกรรมการทั้งคณะ) แบ่งเป็น

- กรรมการที่เป็นผู้บริหาร 5 คน โดยเป็นกรรมการที่เป็นกรรมการผู้จัดการ 1 คน คิดเป็นร้อยละ 9 ของกรรมการทั้งคณะ
- กรรมการที่ไม่เป็นผู้บริหาร 7 คน โดยเป็นกรรมการอิสระ 4 คน (รวมประธานกรรมการบริษัท) คิดเป็นสัดส่วน 1 ใน 3 หรือร้อยละ 33 ของจำนวนคณะกรรมการทั้งคณะ

ทั้งนี้การจัดโครงสร้างกรรมการดังกล่าว ทำให้เกิดการถ่วงดุลในการออกเสียงและสามารถตรวจสอบได้ระหว่างกรรมการที่เป็นผู้บริหารและกรรมการที่ไม่เป็นผู้บริหาร

รายชื่อคณะกรรมการบริษัทและจำนวนครั้งเข้าประชุม มีรายละเอียดดังนี้

รายชื่อกรรมการ	ตำแหน่ง	จำนวนครั้งการประชุม ในปี 2560 <sup>1</sup>
ดร. ทนง พิทยะ	ประธานกรรมการ กรรมการอิสระ	4/4
นายปลิว ตรีวิศวะเวทย์	ประธานกรรมการบริหาร กรรมการบริษัท	4/4
นายเตชะพิทย์ แสงสิงแก้ว	ประธานกรรมการตรวจสอบ กรรมการอิสระ	4/4
นายณรงค์ แสงสุริยะ	ประธานกรรมการบรรษัทภิบาลและบริหารความเสี่ยง กรรมการบริษัท	4/4
ดร. วิชาญ อร่ามวารีกุล	ประธานกรรมการสรรหาและกำหนดค่าตอบแทน กรรมการตรวจสอบ กรรมการบรรษัทภิบาลและบริหารความเสี่ยง กรรมการอิสระ	4/4

รายชื่อกรรมการ	ตำแหน่ง	จำนวนครั้งการประชุม ในปี 2560 <sup>1</sup>
นายชัยวัฒน์ อุทัยวรรณ	กรรมการบริหาร กรรมการบริษัท	3/4
นายประเวศ อิงคตภา	กรรมการตรวจสอบ กรรมการสรรหาและกำหนดค่าตอบแทน กรรมการอิสระ	2/4
นายประเสริฐ มริตตะนพร	กรรมการบริหาร กรรมการสรรหาและกำหนดค่าตอบแทน กรรมการบริษัท	4/4
นายแวน สวาง ดาว	กรรมการบริษัท	4/4
นายวรพจน์ อุชูไพบูลย์วงศ์	กรรมการบริษัท	4/4
ดร. สุภามาส ตริวิศวะเวทย์	กรรมการบริหาร กรรมการบริษัท	3/4
นายธนวัฒน์ ตริวิศวะเวทย์	กรรมการบริหาร กรรมการบรรษัทภิบาลและบริหารความเสี่ยง กรรมการบริษัท กรรมการผู้จัดการ เลขานุการบริษัท	4/4

หมายเหตุ : รายละเอียดคุณสมบัติผู้ดำรงตำแหน่งเป็นกรรมการบริษัทปรากฏในเอกสารแนบ 1 - แบบแสดงรายการข้อมูลประจำปี 2560 (แบบ 56-1)  
<sup>1</sup> จำนวนครั้งที่เข้าร่วมประชุม / จำนวนครั้งประชุมทั้งหมด

ทั้งนี้ ในการประชุมคณะกรรมการบริษัทกำหนดให้ผู้บริหารระดับสูงที่เกี่ยวข้องเข้าร่วมประชุมด้วยทุกครั้ง เพื่อนำเสนอข้อมูลต่อที่ประชุมคณะกรรมการบริษัทในการรายงานผลการดำเนินงานของบริษัท ภาพรวมแนวโน้มผลการดำเนินงาน อุปสรรคหรือปัญหาในการดำเนินงานที่เกิดขึ้น ความก้าวหน้าในการพัฒนาโครงการในอนาคตของบริษัท รวมถึงประเด็นสำคัญอื่นๆ เพื่อคณะกรรมการจะได้มีการติดตามและรับทราบการดำเนินงานอย่างใกล้ชิด ซึ่งคณะกรรมการจะใช้เป็นส่วนประกอบการพิจารณากำหนดนโยบายการบริหารงานและกลยุทธ์ระยะสั้นและระยะยาวของบริษัทและบริษัทย่อยนั้นๆ ต่อไป

## 1.2 กรรมการผู้มีอำนาจลงลายมือชื่อผูกพันบริษัท

1. นายธนวัฒน์ ตริวิศเวทย์ และ ดร. สุภามาส ตริวิศเวทย์ ลงลายมือชื่อร่วมกัน และประทับตราสำคัญของบริษัท หรือ
2. นายธนวัฒน์ ตริวิศเวทย์ หรือ ดร. สุภามาส ตริวิศเวทย์ คนใดคนหนึ่งลงลายมือชื่อร่วมกับ นายปลิว ตริวิศเวทย์ หรือ นายณรงค์ แสงสุริยะ หรือ นายประเสริฐ มริตตะนพ หรือ นายชัยวัฒน์ อุทัยวรรณ หรือ นายวรรณ อุซุโงบุลย์วงศ์ รวมเป็นสองคนและประทับตราสำคัญของบริษัท

## 1.3 กรรมการอิสระ

บริษัทมีนโยบายแต่งตั้งกรรมการอิสระอย่างน้อย 1 ใน 3 ของจำนวนคณะกรรมการทั้งหมด และต้องไม่น้อยกว่า 3 คน โดยการพิจารณาคัดเลือกแต่งตั้งกรรมการอิสระของบริษัทจะคำนึงถึงข้อกำหนดทางกฎหมาย ประกาศของตลาดหลักทรัพย์ และสำนักงาน ก.ล.ต. ว่าด้วยคุณสมบัติของกรรมการอิสระตามประกาศคณะกรรมการกำกับตลาดทุนที่ ทจ. 39/2559 เรื่อง การขออนุญาตและการอนุญาตให้เสนอขายหุ้นที่ออกใหม่ รวมถึงฉบับที่ได้มีการแก้ไข ตลอดจนกฎบัตรคณะกรรมการบริษัทว่าด้วยคุณสมบัติของคณะกรรมการ โดยบริษัทได้กำหนดคุณสมบัติของกรรมการอิสระดังนี้

1. ถือหุ้นไม่เกินร้อยละ 1 ของจำนวนหุ้นที่มีสิทธิออกเสียงทั้งหมดของบริษัท บริษัทใหญ่ บริษัทย่อย บริษัทร่วม ผู้ถือหุ้นรายใหญ่ หรือผู้มีอำนาจควบคุมของบริษัท ทั้งนี้ ให้นับรวมการถือหุ้นของผู้ที่เกี่ยวข้องของกรรมการอิสระรายนั้นๆ ด้วย (พิจารณาตามหลักเกณฑ์มาตรา 258 พระราชบัญญัติหลักทรัพย์และตลาดหลักทรัพย์ พ.ศ. 2535) ซึ่งสัดส่วนดังกล่าวเป็นไปตามข้อกำหนดของคณะกรรมการกำกับตลาดทุน ทั้งนี้ บริษัทมีแนวปฏิบัติที่เข้มกว่าประกาศของตลาดหลักทรัพย์ และสำนักงาน ก.ล.ต. โดยที่ผ่านมากรรมการอิสระของบริษัทไม่ปรากฏว่ามีการถือหุ้นเกินกว่าร้อยละ 0.5
2. ไม่เป็นหรือเคยเป็นกรรมการที่มีส่วนร่วมบริหารงาน ลูกจ้าง พนักงาน ที่ปรึกษาที่ได้เงินเดือนประจำ หรือผู้มีอำนาจควบคุมของบริษัท บริษัทใหญ่ บริษัทย่อย บริษัทร่วม บริษัทย่อยลำดับเดียวกัน ผู้ถือหุ้นรายใหญ่ หรือผู้มีอำนาจควบคุมของบริษัท เว้นแต่จะได้พ้นจากการมีลักษณะดังกล่าวมาแล้วไม่น้อยกว่าสองปีก่อนวันแต่งตั้ง
3. ไม่มีหรือเคยมีความสัมพันธ์ทางธุรกิจกับบริษัท บริษัทใหญ่ บริษัทย่อย บริษัทร่วม ผู้ถือหุ้นรายใหญ่ หรือผู้มีอำนาจควบคุมของบริษัทในลักษณะที่อาจเป็นการขัดขวางการใช้วิจารณญาณอย่างอิสระของตน รวมทั้งไม่เป็นหรือเคยเป็นผู้ถือหุ้นที่มีนัย หรือผู้มีอำนาจควบคุมของผู้มีความสัมพันธ์ทางธุรกิจกับบริษัท บริษัทใหญ่ บริษัทย่อย บริษัทร่วม ผู้ถือหุ้นรายใหญ่ หรือผู้มีอำนาจควบคุมของบริษัท เว้นแต่จะได้พ้นจากการมีลักษณะดังกล่าวมาแล้วไม่น้อยกว่าสองปี อีกทั้งไม่มีผลประโยชน์หรือส่วนได้เสียไม่ว่าทางตรงหรือทางอ้อมทั้งในด้านการเงินและการบริหารงานของบริษัท บริษัทในเครือ บริษัทร่วม หรือบุคคลที่อาจมีความขัดแย้งในลักษณะที่จะทำให้ขาดความเป็นอิสระ
4. ไม่เป็นบุคคลที่มีความสัมพันธ์ทางสายโลหิตหรือโดยการจดทะเบียนตามกฎหมายในลักษณะที่เป็นบิดามารดา คู่สมรส พี่น้อง และบุตร รวมทั้งคู่สมรสของบุตรของกรรมการรายอื่น ผู้บริหาร ผู้ถือหุ้นรายใหญ่ ผู้มีอำนาจควบคุม บุคคลที่จะได้รับการเสนอให้เป็นกรรมการ ผู้บริหาร หรือผู้มีอำนาจควบคุมของบริษัท หรือบริษัทย่อย

5. ไม่เป็นกรรมการที่ได้รับการแต่งตั้งขึ้นเพื่อเป็นตัวแทนเพื่อรักษาผลประโยชน์ของกรรมการบริษัท ผู้ถือหุ้นรายใหญ่ หรือผู้ถือหุ้น ซึ่งเป็นผู้ที่เกี่ยวข้องกับผู้ถือหุ้นรายใหญ่ นอกจากนี้แล้วยังต้องสามารถแสดงความเห็นหรือรายงานได้อย่างมีอิสระตามภารกิจที่ได้รับมอบหมายโดยไม่ต้องคำนึงถึงผลประโยชน์ใดๆ ที่จะมาบีบบังคับให้ไม่สามารถแสดงความเห็นได้ตามที่พึงจะเป็น
6. ไม่เป็นหรือเคยเป็นผู้สอบบัญชีของบริษัท บริษัทใหญ่ บริษัทย่อย บริษัทร่วม ผู้ถือหุ้นรายใหญ่ หรือผู้มีอำนาจควบคุมของบริษัท หรือนิติบุคคลที่อาจมีความขัดแย้ง และไม่เป็นผู้ถือหุ้นที่มีนัย ผู้มีอำนาจควบคุม หรือหุ้นส่วนของสำนักงานสอบบัญชี ซึ่งมีผู้สอบบัญชีของบริษัท บริษัทใหญ่ บริษัทย่อย บริษัทร่วม ผู้ถือหุ้นรายใหญ่ หรือผู้มีอำนาจควบคุมของบริษัทสังกัดอยู่ เว้นแต่จะได้พ้นจากการมีลักษณะดังกล่าวมาแล้วไม่น้อยกว่าสองปีก่อนวันแต่งตั้ง
7. ไม่เป็นหรือเคยเป็นผู้ให้บริการทางวิชาชีพใดๆ ซึ่งรวมถึงการให้บริการเป็นที่ปรึกษากฎหมาย หรือที่ปรึกษาทางการเงิน ซึ่งได้รับค่าบริการเกินกว่าสองล้านบาทต่อปี จากบริษัท บริษัทใหญ่ บริษัทย่อย บริษัทร่วม ผู้ถือหุ้นรายใหญ่ หรือผู้มีอำนาจควบคุมของบริษัท และไม่เป็นผู้ถือหุ้นที่มีนัย ผู้มีอำนาจควบคุม หรือหุ้นส่วนของผู้ให้บริการทางวิชาชีพนั้นด้วย เว้นแต่จะได้พ้นจากการมีลักษณะดังกล่าวมาแล้วไม่น้อยกว่าสองปีก่อนวันที่แต่งตั้ง
8. ไม่ประกอบกิจการที่มีสภาพอย่างเดียวกันและเป็นการแข่งขันที่มีนัยกับกิจการของบริษัทหรือบริษัทย่อย หรือไม่เป็นหุ้นส่วนที่มีนัยในห้างหุ้นส่วน หรือเป็นกรรมการที่มีส่วนร่วมบริหารงาน ลูกจ้างพนักงาน ที่ปรึกษาที่รับเงินเดือนประจำหรือถือหุ้นเกินร้อยละหนึ่งของจำนวนหุ้นที่มีสิทธิออกเสียงทั้งหมดของบริษัทอื่น ซึ่งประกอบกิจการที่มีสภาพอย่างเดียวกันและเป็นการแข่งขันที่มีนัยกับกิจการของบริษัทหรือบริษัทย่อย
9. ไม่มีลักษณะอื่นใดที่ทำให้ไม่สามารถให้ความเห็นอย่างเป็นอิสระเกี่ยวกับการดำเนินงานของบริษัท

ณ วันที่ 31 ธันวาคม 2560 บริษัทมีกรรมการอิสระซึ่งมีคุณสมบัติตามประกาศคณะกรรมการกำกับตลาดทุน กำหนดทั้งสิ้น 4 คน จากกรรมการทั้งหมด 12 คน (คิดเป็น 1 ใน 3 ของจำนวนทั้งหมด) โดยมีรายชื่อดังนี้

รายชื่อ	ตำแหน่ง
ดร. ทนง พิทยะ	ประธานกรรมการ
นายเดชะพิทยัง แสงสิงแก้ว	ประธานกรรมการตรวจสอบ
ดร. วิชาญ อรัณวารีกุล	ประธานกรรมการสรรหาและกำหนดค่าตอบแทน กรรมการตรวจสอบ กรรมการบรรษัทภิบาลและบริหารความเสี่ยง
นายประเวศ อิงคดาภา	กรรมการตรวจสอบ กรรมการสรรหาและกำหนดค่าตอบแทน

ทั้งนี้ บริษัทไม่มีการแต่งตั้งกรรมการอิสระระหว่างปี 2560 และกรรมการอิสระดังมีรายชื่อข้างต้นทั้งหมด ไม่มีความสัมพันธ์ทางธุรกิจและการให้บริการทางวิชาชีพกับบริษัท

## 1.4 ปรธานกรรรมการ

บริษัทมีนโยบายให้ประธานกรรมการและกรรมการผู้จัดการต้องไม่เป็นบุคคลเดียวกัน และต้องเป็นกรรมการอิสระที่ไม่มีส่วนได้เสียกับการบริหารงานของบริษัท เพื่อให้เกิดความชัดเจนในด้านความรับผิดชอบระหว่างการกำหนดนโยบาย การกำกับดูแลและการบริหารงานประจำ โดยบริษัทได้แบ่งแยกบทบาทหน้าที่ที่ความรับผิดชอบระหว่างคณะกรรมการบริษัท กับผู้บริหารอย่างชัดเจน และมีการถ่วงดุลอำนาจการดำเนินงาน โดยคณะกรรมการบริษัททำหน้าที่ในการกำหนดนโยบาย และกำกับดูแลการดำเนินงานของผู้บริหารในระดับนโยบาย ขณะที่ผู้บริหารทำหน้าที่บริหารงานของบริษัทในด้านต่าง ๆ ให้เป็นไปตามนโยบายที่กำหนด โดย ดร. ทนง พิทยะ ซึ่งเป็นกรรมการอิสระและดำรงตำแหน่งประธานกรรมการของบริษัท เป็นบุคคลที่มีความรู้ความสามารถสอดคล้องกับกลยุทธ์ในการดำเนินธุรกิจของบริษัท และมีประสบการณ์เป็นที่ยอมรับ ซึ่งเป็นที่เชื่อมั่นว่าจะสามารถนำพาบริษัทไปสู่ความสำเร็จตามวิสัยทัศน์และพันธกิจได้

## 1.5 การแต่งตั้ง การลาออก และการพ้นจากตำแหน่งกรรมการ

ที่ประชุมผู้ถือหุ้นเป็นผู้เลือกตั้งกรรมการซึ่งเป็นผู้มีคุณสมบัติและไม่มีลักษณะต้องห้ามตามที่กฎหมายกำหนด รวมถึงไม่มีลักษณะที่แสดงถึงการขาดความเหมาะสมที่จะได้รับความไว้วางใจให้บริหารจัดการกิจการที่มีมหาชนเป็นผู้ถือหุ้น ตามที่สำนักงาน ก.ล.ต. กำหนด กล่าวคือกรรมการบริษัทต้องมีจำนวนไม่น้อยกว่า 5 คน และจะประกอบด้วยกรรมการอิสระในสัดส่วนไม่น้อยกว่า 1 ใน 3 ของกรรมการทั้งหมด ซึ่งกรรมการไม่น้อยกว่าครึ่งหนึ่งของจำนวนกรรมการทั้งหมดต้องมีถิ่นที่อยู่ในราชอาณาจักร

กรณีที่ตำแหน่งกรรมการว่างลงเนื่องจากเหตุอื่นนอกจากถึงคราวที่ต้องออกตามวาระให้คณะกรรมการเป็นผู้เลือกผู้ที่มีคุณสมบัติเหมาะสมเข้าเป็นกรรมการแทนในวาระการประชุมครั้งถัดไปด้วยคะแนนเสียง 3 ใน 4 ของกรรมการที่ยังเหลืออยู่ โดยบุคคลที่เข้าเป็นกรรมการดังกล่าวจะอยู่ในตำแหน่งกรรมการได้เพียงเท่าวาระที่ยังเหลืออยู่ของกรรมการที่ตนแทน และการประชุมสามัญประจำปีทุกครั้งให้กรรมการที่ดำรงตำแหน่งนานที่สุดออกจากตำแหน่งในอัตรา 1 ใน 3 ของจำนวนกรรมการทั้งหมด และเมื่อครบวาระดำรงตำแหน่งแล้วอาจได้รับการพิจารณาแต่งตั้งให้ดำรงตำแหน่งได้อีก ตามมติที่ประชุมผู้ถือหุ้น

## 1.6 ขอบเขตอำนาจหน้าที่และความรับผิดชอบของคณะกรรมการบริษัท มีรายละเอียดตามกฎบัตร คณะกรรมการบริษัท ดังนี้

1. จัดให้มีการประชุมผู้ถือหุ้นเป็นการประชุมสามัญประจำปี ภายใน 4 เดือน นับแต่วันสิ้นสุดรอบระยะเวลาบัญชีของบริษัท โดยบริษัทจัดส่งหนังสือนัดประชุมคณะกรรมการบริษัทและหนังสือนัดประชุมผู้ถือหุ้น รวมทั้งวาระการประชุมและเอกสารประกอบการพิจารณาเป็นการล่วงหน้าด้วยระยะเวลาไม่น้อยไปกว่าระยะเวลาที่กำหนดในข้อบังคับของบริษัท
2. จัดให้มีการประชุมคณะกรรมการบริษัทอย่างน้อย 3 เดือนต่อครั้ง และควรต้องเป็นการประชุมเต็มคณะ เมื่อมีการพิจารณาลงมติในเรื่องหรือรายการที่มีนัยสำคัญ ซึ่งรายการที่มีนัยสำคัญหมายรวมถึง รายการได้มาหรือจำหน่ายทรัพย์สินของบริษัทและบริษัทย่อยที่มีผลกระทบต่อบริษัท รายการซื้อหรือขายทรัพย์สินที่สำคัญ การขยายโครงการลงทุน การพิจารณาและอนุมัติเข้าทำรายการที่เกี่ยวข้องกันตามหลักเกณฑ์ของตลาดหลักทรัพย์ การกำหนดระดับอำนาจดำเนินการ และการกำหนดนโยบายการบริหารการเงิน และการบริหารความเสี่ยงของบริษัท เป็นต้น



3. จัดให้มีระบบการบัญชี การรายงานทางการเงิน และการสอบบัญชีที่มีความน่าเชื่อถือได้ รวมทั้งดูแลให้มีระบบการจัดเก็บเอกสารที่ทำให้สามารถตรวจสอบความถูกต้องของข้อมูลได้ในภายหลัง มีการควบคุมภายใน การตรวจสอบภายใน และการบริหารความเสี่ยงที่มีประสิทธิภาพและประสิทธิผล
4. จัดให้มีการทำงานการเงิน ณ วันสิ้นสุดรอบบัญชีของบริษัทให้มีความถูกต้อง เพื่อแสดงฐานะการเงิน และผลการดำเนินงานในรอบบัญชีที่ผ่านมาได้ตรงต่อความเป็นจริงครบถ้วนและถูกต้อง เป็นไปตามมาตรฐานการบัญชีที่รับรองโดยทั่วไป และตรวจสอบโดยผู้สอบบัญชีของบริษัท ก่อนที่จะนำเสนอต่อที่ประชุมผู้ถือหุ้น
5. กำหนดเป้าหมาย แนวทาง นโยบาย แผนงานการดำเนินงานธุรกิจ และงบประมาณของบริษัท ควบคุมและกำกับดูแล การบริหารและการจัดการของฝ่ายบริหารให้เป็นไปตามนโยบาย แผนงาน และงบประมาณที่กำหนดไว้อย่างมีประสิทธิภาพและประสิทธิผล รวมถึงกำกับดูแลให้บริษัท บริษัทย่อย และบริษัทร่วมปฏิบัติตามกฎหมายว่าด้วยหลักทรัพย์และตลาดหลักทรัพย์ ประกาศคณะกรรมการกำกับตลาดทุน ข้อกำหนดของตลาดหลักทรัพย์ ตลอดจนกฎหมายต่างๆ ที่เกี่ยวข้องกับธุรกิจของบริษัท
6. พิจารณาทบทวน ตรวจสอบ และอนุมัติแผนการขยายธุรกิจ โครงการลงทุนขนาดใหญ่ ตลอดจนการเข้าร่วมลงทุนกับผู้ประกอบการรายอื่นๆ ที่เสนอโดยฝ่ายบริหาร
7. บังคับใช้นโยบายควบคุมและกลไกการกำกับดูแลกิจการที่เข้าไปลงทุนกับบริษัทย่อย หรือบริษัทร่วม ได้แก่
  - 7.1 ปฏิบัติหน้าที่ตามขอบเขตหน้าที่และความรับผิดชอบ ซึ่งได้กำหนดไว้สำหรับกรรมการที่ได้รับมติเห็นชอบจากที่ประชุมคณะกรรมการบริษัทให้เข้าเป็นกรรมการ หรือผู้บริหารของบริษัทย่อยตามสัดส่วนการถือหุ้นของบริษัทในบริษัทย่อยนั้น
  - 7.2 ติดตามผลการดำเนินงานของบริษัทย่อยและบริษัทร่วมให้เป็นไปตามแผนงานและงบประมาณอย่างต่อเนื่อง
  - 7.3 ติดตามดูแลให้บริษัทย่อยเปิดเผยข้อมูลเกี่ยวกับฐานะการเงินและผลการดำเนินงานการทำรายการระหว่างกัน และการได้มาหรือจำหน่ายไปซึ่งทรัพย์สินที่มีนัยสำคัญแก่บริษัทให้ครบถ้วนถูกต้อง
  - 7.4 กรณีที่บริษัทย่อยทำรายการกับบุคคลที่เกี่ยวข้องกัน มีการได้มาหรือจำหน่ายไปซึ่งทรัพย์สินหรือทำรายการสำคัญอื่นใด คณะกรรมการบริษัท โดยเฉพาะอย่างยิ่ง กรรมการหรือบุคคลอื่นใดที่ได้รับมติจากที่ประชุมคณะกรรมการบริษัท ให้รับแต่งตั้งเป็นกรรมการ หรือผู้บริหารในบริษัทย่อยมีหน้าที่กำกับดูแลให้บริษัทย่อยปฏิบัติตามกลไกกำกับดูแลเกี่ยวกับรายการกับบุคคลที่เกี่ยวข้องกัน รายการได้มาจำหน่ายไปซึ่งทรัพย์สิน รวมทั้งรายการที่สำคัญซึ่งบริษัทกำหนด ทั้งนี้ ให้พิจารณาการทำรายการดังกล่าวของบริษัทย่อยทำนองเดียวกับการทำรายการในหลักเกณฑ์ ลักษณะและขนาดเดียวกันกับที่บริษัทต้องได้รับมติจากที่ประชุมคณะกรรมการหรือที่ประชุมผู้ถือหุ้นของบริษัท แล้วแต่กรณี
8. พิจารณาและมีมติอนุมัติการแต่งตั้ง เปลี่ยนแปลง บุคคลเข้าเป็นกรรมการ และ/หรือผู้บริหารในบริษัทย่อย หรือบริษัทร่วม ตามสัดส่วนการถือหุ้นในบริษัทย่อย หรือบริษัทร่วม รวมถึงกำหนดนโยบายการควบคุมและกลไกการกำกับดูแลกิจการที่บริษัทเข้าไปลงทุนในบริษัทย่อย หรือบริษัทร่วม เพื่อแสดงว่าบริษัทมีกลไกการกำกับดูแลบริษัทย่อยตามประกาศคณะกรรมการกำกับตลาดทุนตลอดจนหลักเกณฑ์ที่เกี่ยวข้อง

9. พิจารณากำหนดโครงสร้างการบริหารงาน มีอำนาจในการแต่งตั้ง คณะกรรมการบริหาร กรรมการผู้จัดการ และคณะกรรมการชุดย่อยอื่นตามความเหมาะสม เช่น คณะกรรมการตรวจสอบ คณะกรรมการสรรหา และกำหนดค่าตอบแทน และคณะกรรมการบรรษัทภิบาลและบริหารความเสี่ยง เป็นต้น รวมถึงการกำหนดขอบเขตอำนาจหน้าที่ ตลอดจนค่าตอบแทนของคณะกรรมการบริหาร กรรมการผู้จัดการ และ คณะกรรมการชุดย่อยชุดต่างๆ ที่แต่งตั้งให้สอดคล้องตามหลักเกณฑ์ และประกาศของคณะกรรมการกำกับ ตลาดทุน และ/หรือประกาศอื่นใดของหน่วยงานที่เกี่ยวข้อง โดยไม่มีลักษณะเป็นการมอบอำนาจที่ทำให้สามารถพิจารณาและอนุมัติรายการที่อาจมีความขัดแย้งมีส่วนได้เสีย หรือความขัดแย้งทางผลประโยชน์อื่นใดทำกับบริษัทหรือบริษัทย่อย เว้นแต่เป็นการอนุมัติรายการที่เป็นไปตามนโยบาย และหลักเกณฑ์ที่ คณะกรรมการพิจารณาและอนุมัติไว้แล้ว
10. มอบอำนาจให้กรรมการคนหนึ่งหรือหลายคนหรือบุคคลอื่นใดปฏิบัติกรอย่างหนึ่งอย่างใดแทนได้ โดยอยู่ภายใต้การควบคุมและกำกับดูแลของคณะกรรมการ หรืออาจมอบอำนาจเพื่อให้บุคคลดังกล่าว มีอำนาจและภายในระยะตามที่เห็นสมควร ซึ่งคณะกรรมการอาจยกเลิก เพิกถอน เปลี่ยนแปลง หรือแก้ไข การมอบอำนาจนั้นๆ ได้เมื่อเห็นสมควร โดยการมอบอำนาจดังกล่าวจะไม่มีลักษณะเป็นการมอบอำนาจที่ทำให้บุคคลนั้นสามารถพิจารณาและอนุมัติรายการที่ตน หรือบุคคลที่อาจมีความขัดแย้ง มีส่วนได้เสียหรือ อาจมีความขัดแย้งทางผลประโยชน์ เว้นแต่เป็นการอนุมัติรายการธุรกิจปกติและเป็นไปตามเงื่อนไขการค้า โดยทั่วไป หรือเป็นไปตามนโยบายและหลักเกณฑ์ที่คณะกรรมการพิจารณาและอนุมัติไว้แล้ว โดยอยู่ภายใต้ หลักเกณฑ์ เงื่อนไขและวิธีการตามที่กำหนดเกี่ยวกับรายการที่เกี่ยวข้องกัน และรายการได้มาหรือจำหน่ายไป ซึ่งทรัพย์สินที่สำคัญของบริษัทจดทะเบียน ตามประกาศคณะกรรมการกำกับตลาดทุน และ/หรือประกาศอื่นใดของหน่วยงานที่เกี่ยวข้อง
11. รายงานให้บริษัททราบถึงการมีส่วนได้เสียของตน หรือของบุคคลที่มีความเกี่ยวข้อง ซึ่งเป็นส่วนได้เสีย ที่เกี่ยวข้องกับการบริหารจัดการกิจการของบริษัทหรือบริษัทย่อย ทั้งนี้ ตามเกณฑ์เงื่อนไข และวิธีการที่ คณะกรรมการกำกับตลาดทุนประกาศกำหนด
12. รับผิดชอบต่อบุคคลที่ซื้อขายหลักทรัพย์ของบริษัทในความเสียหายใดๆ อันเกิดขึ้นเนื่องจากการเปิดเผย ข้อมูลต่อผู้ถือหุ้นหรือประชาชนทั่วไป โดยแสดงข้อความที่เป็นเท็จในสาระสำคัญหรือปกปิดข้อความจริง ที่ควรบอกให้แจ้งในสาระสำคัญตามที่กำหนดในกฎเกณฑ์หลักทรัพย์และตลาดหลักทรัพย์ เว้นแต่กรรมการ และผู้บริหารดังกล่าวจะพิสูจน์ได้ว่าโดยตำแหน่งหน้าที่ตนไม่อาจล่วงรู้ถึงความแท้จริงของข้อมูล หรือ การขาดข้อมูลที่ควรต้องแจ้งนั้น
13. ไม่ใช้ข้อมูลภายในของบริษัทและของบริษัทย่อยหรือบริษัทร่วม ทั้งที่ได้มาจากการกระทำตามหน้าที่ หรือในทางอื่นใดที่มีหรืออาจมีผลกระทบเป็นนัยสำคัญต่อบริษัท บริษัทย่อย หรือบริษัทร่วม เพื่อประโยชน์ ต่อตนเองหรือผู้อื่นไม่ว่าทางตรงหรือทางอ้อมและไม่ว่าจะได้รับผลตอบแทนหรือไม่ก็ตาม
14. แจ้งให้บริษัททราบถึงความสัมพันธ์ และการทำธุรกรรมกับบริษัท บริษัทย่อย หรือบริษัทร่วมในลักษณะที่ อาจก่อให้เกิดความขัดแย้งทางผลประโยชน์ และหลีกเลี่ยงการทำรายการที่อาจก่อให้เกิดความขัดแย้ง ทางผลประโยชน์กับบริษัท บริษัทย่อย หรือบริษัทร่วมดังกล่าว

## 1.7 คณะกรรมการชุดย่อย

จากอำนาจตามกฎบัตรคณะกรรมการบริษัท คณะกรรมการบริษัทได้แต่งตั้งคณะกรรมการชุดย่อย เพื่อทำหน้าที่บริหารจัดการงานของบริษัทในด้านต่างๆ จำนวน 4 คณะ ดังนี้

### (1) คณะกรรมการบริหาร

ณ วันที่ 31 ธันวาคม 2560 คณะกรรมการบริหาร ประกอบด้วยกรรมการบริษัททั้งสิ้น 5 คน โดยมีรายชื่อและจำนวนการเข้าร่วมประชุม ดังนี้

รายชื่อกรรมการ	ตำแหน่ง	จำนวนครั้งการประชุม ในปี 2560 <sup>1</sup>
นายปลิว ตริวิศวะเวทย์	ประธานกรรมการบริหาร	7/7
นายชัยวัฒน์ อุทัยวรรณ	กรรมการบริหาร	6/7
นายประเสริฐ มริตตนะพร	กรรมการบริหาร	7/7
ดร. สุภามาส ตริวิศวะเวทย์	กรรมการบริหาร	7/7
นายธนวัฒน์ ตริวิศวะเวทย์	กรรมการบริหาร/กรรมการผู้จัดการ/ เลขานุการคณะกรรมการบริหาร	7/7

หมายเหตุ : คณะกรรมการบริหาร มีขอบเขตอำนาจหน้าที่ตามรายละเอียดหัวข้อการกำกับดูแลกิจการ

<sup>1</sup> จำนวนครั้งที่เข้าร่วมประชุม / จำนวนครั้งทั้งหมด

### (2) คณะกรรมการตรวจสอบ

ณ วันที่ 31 ธันวาคม 2560 คณะกรรมการตรวจสอบ ประกอบด้วยกรรมการอิสระ จำนวน 3 คน โดยมีรายชื่อและจำนวนการเข้าร่วมประชุม ดังนี้

รายชื่อกรรมการ	ตำแหน่ง	จำนวนครั้งการประชุม ในปี 2560 <sup>1</sup>
นายเตชะพิทย์ แสงสิงแก้ว <sup>2</sup>	ประธานกรรมการตรวจสอบ	5/5
ดร. วิชาญ อร่ามวารีกุล <sup>2</sup>	กรรมการตรวจสอบ	5/5
นายประเวศ อิงคดาภา	กรรมการตรวจสอบ	2/5

หมายเหตุ : กรรมการตรวจสอบมีวาระการดำรงตำแหน่งคราวละ 3 ปี ตามวาระของการดำรงตำแหน่งเป็นกรรมการบริษัท และเมื่อครบวาระดำรงตำแหน่งแล้ว อาจได้รับการพิจารณาแต่งตั้งให้ดำรงตำแหน่งได้อีกตามมติที่ประชุมคณะกรรมการบริษัท โดยคณะกรรมการตรวจสอบมีขอบเขตอำนาจหน้าที่ตามรายละเอียดหัวข้อการกำกับดูแลกิจการ

<sup>1</sup> จำนวนครั้งที่เข้าร่วมประชุม / จำนวนครั้งทั้งหมด

<sup>2</sup> เป็นกรรมการตรวจสอบผู้ที่มีความรู้และประสบการณ์ในการสอบทานงบการเงินของบริษัท

### (3) คณะกรรมการบรรษัทภิบาลและบริหารความเสี่ยง

ณ วันที่ 31 ธันวาคม 2560 คณะกรรมการบรรษัทภิบาลและบริหารความเสี่ยง ประกอบด้วย กรรมการอิสระ 1 คน กรรมการที่ไม่เป็นผู้บริหาร 1 คน และกรรมการที่เป็นผู้บริหาร 1 คน รวมทั้งสิ้น 3 คน โดยมีรายชื่อและจำนวนการเข้าร่วมประชุม ดังนี้

รายชื่อกรรมการ	ตำแหน่ง	จำนวนครั้งการประชุม ในปี 2560 <sup>1</sup>
นายณรงค์ แสงสุริยะ	ประธานกรรมการ บรรษัทภิบาลและบริหารความเสี่ยง	4/4
ดร. วิชาญ อรามวารีกุล	กรรมการ บรรษัทภิบาลและบริหารความเสี่ยง	4/4
นายธนวัฒน์ ตริวิศเวทย์	กรรมการ บรรษัทภิบาลและบริหารความเสี่ยง	4/4

**หมายเหตุ :** กรรมการบรรษัทภิบาลและบริหารความเสี่ยงมีวาระการดำรงตำแหน่งคราวละ 3 ปี ตามวาระของการดำรงตำแหน่งเป็นกรรมการบริษัท และเมื่อครบวาระดำรงตำแหน่งแล้วอาจได้รับการพิจารณาแต่งตั้งให้ดำรงตำแหน่งได้อีกตามมติที่ประชุมผู้ถือหุ้น โดยคณะกรรมการบรรษัทภิบาลและบริหารความเสี่ยง มีขอบเขตอำนาจหน้าที่ตามรายละเอียดหัวข้อการกำกับดูแลกิจการ

<sup>1</sup> จำนวนครั้งที่เข้าร่วมประชุม / จำนวนครั้งทั้งหมด

### (4) คณะกรรมการสรรหาและกำหนดค่าตอบแทน

ณ วันที่ 31 ธันวาคม 2560 คณะกรรมการสรรหาและกำหนดค่าตอบแทน ประกอบด้วย กรรมการอิสระ 2 คน และกรรมการที่เป็นผู้บริหาร 1 คน รวมทั้งสิ้น 3 คน โดยมีรายชื่อและจำนวนการเข้าร่วมประชุม ดังนี้

รายชื่อกรรมการ	ตำแหน่ง	จำนวนครั้งการประชุม ในปี 2560 <sup>1</sup>
ดร. วิชาญ อรามวารีกุล	ประธานกรรมการ สรรหาและกำหนดค่าตอบแทน	1/1
นายประเวศ อิงคตภา	กรรมการ สรรหาและกำหนดค่าตอบแทน	0/1
นายประเสริฐ มริตตนะพร	กรรมการ สรรหาและกำหนดค่าตอบแทน	1/1

**หมายเหตุ :** กรรมการสรรหาและกำหนดค่าตอบแทนมีวาระการดำรงตำแหน่งคราวละ 3 ปี ตามวาระของการดำรงตำแหน่งเป็นกรรมการบริษัท และเมื่อครบวาระดำรงตำแหน่งแล้วอาจได้รับการพิจารณาแต่งตั้งให้ดำรงตำแหน่งได้อีกตามมติที่ประชุมผู้ถือหุ้น โดยคณะกรรมการสรรหาและกำหนดค่าตอบแทน มีขอบเขตอำนาจหน้าที่ตามรายละเอียดหัวข้อการกำกับดูแลกิจการ

<sup>1</sup> จำนวนครั้งที่เข้าร่วมประชุม / จำนวนครั้งทั้งหมด

## 1.8 คณะกรรมการบริษัทย่อย

บริษัทประกอบกิจการโดยการถือหุ้นในบริษัทอื่น (“Holding company”) โดย ณ วันที่ 31 ธันวาคม 2560 บริษัทที่มีบริษัทย่อย ได้แก่ บริษัท เซาท์อีสต์ เอเชีย เอนเนอร์จี้ จำกัด (ซึ่งลงทุนอีกทอดหนึ่งใน บริษัท ไฟฟ้าน้ำจืด 2 จำกัด) บริษัท บางปะอิน โคเจนเนอเรชั่น จำกัด และ บริษัท บางเขนชัย จำกัด

ทั้งนี้ บริษัทย่อยแต่ละบริษัทจะต้องนำเสนอการเข้าทำรายการตามประกาศรายการที่เกี่ยวข้องกันหรือประกาศการได้มาจำหน่ายไปของสินทรัพย์ รวมถึงรายการที่ถือว่ามีความสำคัญซึ่งเป็นรายการที่หากเข้าทำแล้วจะมีผลกระทบต่ออย่างมีนัยสำคัญต่อฐานะการเงิน และผลการดำเนินงานของบริษัทย่อยแต่ละบริษัทต่อที่ประชุมคณะกรรมการบริษัทหรือคณะกรรมการบริหารของบริษัท (แล้วแต่กรณี) เพื่อเป็นไปตามนโยบายการควบคุมและกลไกการกำกับดูแลกิจการที่บริษัทเข้าไปลงทุนของบริษัท (Control Policy) ประกอบกฎบัตรคณะกรรมการบริษัทของบริษัทย่อยแต่ละบริษัท (รายละเอียด Control Policy โปรดดูในหัวข้อการกำกับดูแลกิจการ)

รายละเอียดโครงสร้างการจัดการ รายชื่อกรรมการ และกรรมการผู้มีอำนาจลงลายมือชื่อผูกพันบริษัทย่อย

### (1) บริษัท เซาท์อีสต์ เอเชีย เอนเนอร์จี้ จำกัด (SouthEast Asia Energy Limited : SEAN)

โครงสร้างการบริหารจัดการของบริษัท เซาท์อีสต์ เอเชีย เอนเนอร์จี้ จำกัด ณ วันที่ 31 ธันวาคม 2560 ดังนี้



SEAN มีคณะกรรมการบริษัททั้งสิ้น 10 คน โดยเป็นกรรมการบริหารจำนวน 5 คน มีรายชื่อกรรมการและการเข้าร่วมประชุม ดังนี้

ลำดับ	รายชื่อกรรมการ	ตำแหน่ง	จำนวนครั้งการประชุมในปี 2560 <sup>1</sup>	
			คณะกรรมการบริษัท	คณะกรรมการบริหาร
1	ดร. วีรพงษ์ รามางกูร	ประธานกรรมการ	4/4	
2	นายปลิว ตริวิศวะเวทย์ <sup>2</sup>	ประธานกรรมการบริหาร	4/4	4/4
3	นายสุพงศ์ ชยุตสาหกิจ <sup>2</sup>	กรรมการบริษัท	4/4	
4	นายณรงค์ แสงสุริยะ <sup>2</sup>	กรรมการบริษัท	4/4	
		กรรมการบริหาร		4/4
5	นายประเสริฐ มริตตนะพร <sup>2</sup>	กรรมการบริษัท	4/4	
6	นางสุนี รัชตมูทธา <sup>3</sup>	กรรมการบริษัท	3/3	

ลำดับ	รายชื่อกรรมการ	ตำแหน่ง	จำนวนครั้งการประชุมในปี 2560 <sup>1</sup>	
			คณะกรรมการบริษัท	คณะกรรมการบริหาร
7	นายเวน สวง ดาว	กรรมการบริษัท	4/4	
		กรรมการบริหาร		4/4
8	นายมิลตัน วิลเลียม ชลาภักด์	กรรมการบริษัท	3/4	
9	นายสมนึก จินดาทรัพย์	กรรมการบริษัท	4/4	
		กรรมการบริหาร		4/4
10	นายวรพจน์ อุซุโงคูลยวงค์ <sup>2</sup>	กรรมการบริษัท	4/4	
		กรรมการบริหาร		4/4
		กรรมการผู้จัดการ		
11	นายพีระวัฒน์ พุ่มทอง <sup>3</sup>	กรรมการบริษัท	1/1	

หมายเหตุ : รายละเอียดคุณสมบัติผู้ดำรงตำแหน่งเป็นกรรมการบริษัทหรือกรรมการบริหารปรากฏในเอกสารแนบ 2 - แบบแสดงรายการข้อมูลประจำปี 2560 (แบบ 56-1) ของบริษัท

<sup>1</sup> จำนวนครั้งที่เข้าร่วมประชุม / จำนวนครั้งทั้งหมด

<sup>2</sup> กรรมการผู้แทนจากบริษัทใน SEAN ตามสัดส่วนการถือหุ้นของบริษัทใน SEAN ที่ร้อยละ 56 (ไม่รวมประธานกรรมการที่เป็นกรรมการอิสระ)

<sup>3</sup> ที่ประชุมสามัญผู้ถือหุ้นประจำปี 2560 เมื่อวันที่ 15 มีนาคม 2560 มีมติอนุมัติแต่งตั้ง นางสุนี รัชตมูทธา เข้าดำรงตำแหน่ง กรรมการบริษัท แทน นายพีระวัฒน์ พุ่มทอง ซึ่งลาออกจากตำแหน่ง โดยให้มีผลตั้งแต่วันที่ 15 มีนาคม 2560

#### กรรมการผู้มีอำนาจลงนามผูกพัน SEAN

1. นายปลิว ตริวิศวะเวทย์ นายณรงค์ แสงสุริยะ นายประเสริฐ มริตตนะพร นายวรพจน์ อุซุโงคูลยวงค์ กรรมการสองในสี่คนนี้ลงลายมือชื่อร่วมกันและประทับตราสำคัญของ SEAN หรือ
2. นายปลิว ตริวิศวะเวทย์ หรือ นายณรงค์ แสงสุริยะ หรือ นายประเสริฐ มริตตนะพร หรือ นายวรพจน์ อุซุโงคูลยวงค์ คนใดคนหนึ่ง ลงลายมือชื่อร่วมกับกรรมการอื่นอีกคนหนึ่งรวมเป็นสองคน และประทับตราสำคัญของบริษัท SEAN

#### (2) บริษัท ไฟฟ้าจำกัด 2 จำกัด (Nam Ngum 2 Power Company Limited : NN2)

บริษัทถือหุ้นใน NN2 ผ่านการถือหุ้น SEAN คิดเป็นสัดส่วนการถือหุ้นโดยอ้อมของบริษัทใน NN2 ที่ร้อยละ 42 โดย NN2 มีโครงสร้างการบริหารจัดการ ณ วันที่ 31 ธันวาคม 2560 ดังนี้

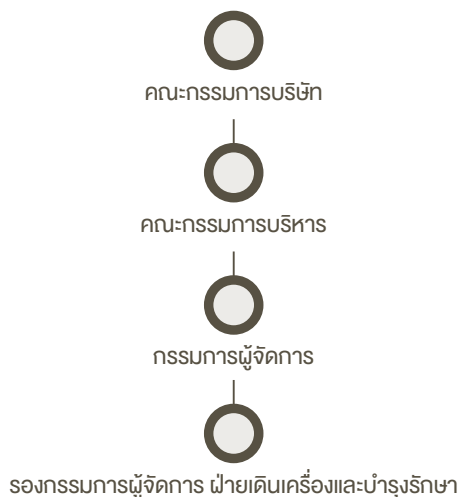



NN2 มีคณะกรรมการบริษัททั้งสิ้น 13 คน โดยเป็นกรรมการบริหารจำนวน 6 คน มีรายชื่อกรรมการและการเข้าร่วมประชุม ดังนี้

ลำดับ	รายชื่อกรรมการ	ตำแหน่ง	จำนวนครั้งการประชุมในปี 2560 <sup>1</sup>	
			คณะกรรมการบริษัท	คณะกรรมการบริหาร
1	ดร. วีรพงษ์ รามางกูร	ประธานกรรมการ	4/4	
2	นายปลิว ตริวิศวะเวทย์ <sup>2</sup>	ประธานกรรมการบริหาร	4/4	4/4
3	นายสุพงษ์ ชยุตสาทิก <sup>2</sup>	กรรมการบริษัท	4/4	
4	นายณรงค์ แสงสุริยะ <sup>2</sup>	กรรมการบริษัท	4/4	
		กรรมการบริหาร		4/4
5	นายประเสริฐ มริตตนะพร <sup>2</sup>	กรรมการบริษัท	4/4	
6	นายธนวัฒน์ ตริวิศวะเวทย์ <sup>2</sup>	กรรมการบริษัท	4/4	
		กรรมการบริหาร		4/4
7	นางสุนี รัชตมูธา <sup>3</sup>	กรรมการบริษัท	3/3	
8	นายแวน ฮวง ดาว	กรรมการบริษัท	4/4	
		กรรมการบริหาร		4/4
9	นายมิลตัน วิลเลียม ชาลาภัค	กรรมการบริษัท	3/4	
10	นายบุญเหลือ สินไชวอละวง	กรรมการบริษัท	0/4	
11	นายบุญสะลอง สุตทิธาลา	กรรมการบริษัท	4/4	
12	นายสมนึก จินดาทรัพย์	กรรมการบริษัท	4/4	
		กรรมการบริหาร		4/4
13	นายวรพจน์ อุฑุไพบูลย์วงศ์ <sup>2</sup>	กรรมการบริษัท	4/4	
		กรรมการบริหาร		4/4
		กรรมการผู้จัดการ		
14	นายพีระวัฒน์ ฟูมทอง <sup>3</sup>	กรรมการบริษัท	1/1	

หมายเหตุ : รายละเอียดคุณสมบัติผู้ดำรงตำแหน่งเป็นกรรมการบริษัทข้อย่อยปรากฏในเอกสารแนบ 2 - แบบแสดงรายการข้อมูลประจำปี 2560 (แบบ 56-1) ของบริษัท

<sup>1</sup> จำนวนครั้งที่เข้าร่วมประชุม / จำนวนครั้งทั้งหมด

<sup>2</sup> กรรมการผู้แทนจากบริษัทใน NN2 ตามสัดส่วนการถือหุ้นโดยอ้อมของบริษัทใน NN2 ที่ร้อยละ 42

<sup>3</sup> ที่ประชุมสามัญผู้ถือหุ้นประจำปี 2560 เมื่อวันที่ 15 มีนาคม 2560 มีมติอนุมัติแต่งตั้ง นางสุนี รัชตมูธา เข้าดำรงตำแหน่งกรรมการบริษัทแทน นายพีระวัฒน์ ฟูมทอง ซึ่งลาออกจากตำแหน่ง โดยให้มีผลตั้งแต่วันที่ 15 มีนาคม 2560

### กรรมการผู้มีอำนาจลงนามผูกพัน NN2

1. นายปลิว ตริวิศวะเวทย์ นายณรงค์ แสงสุริยะ นายธนวัฒน์ ตริวิศวะเวทย์ นายวรพจน์ อุฑุไพบูลย์วงศ์ กรรมการสองในสี่คนนี้ลงลายมือชื่อร่วมกันและประทับตราสำคัญของ NN2 หรือ
2. นายปลิว ตริวิศวะเวทย์ หรือ นายณรงค์ แสงสุริยะ หรือ นายธนวัฒน์ ตริวิศวะเวทย์ หรือ นายวรพจน์ อุฑุไพบูลย์วงศ์ คนใดคนหนึ่ง ลงลายมือชื่อร่วมกับกรรมการอื่นอีกคนหนึ่งรวมเป็นสองคน และประทับตราสำคัญของ NN2

(3) บริษัท บางปะอิน โคเจนเนอเรชั่น จำกัด (“Bangpa-in Cogeneration Company Limited : BIC”)

โครงสร้างการบริหารจัดการของ บริษัท บางปะอิน โคเจนเนอเรชั่น จำกัด ณ วันที่ 31 ธันวาคม 2560 ดังนี้

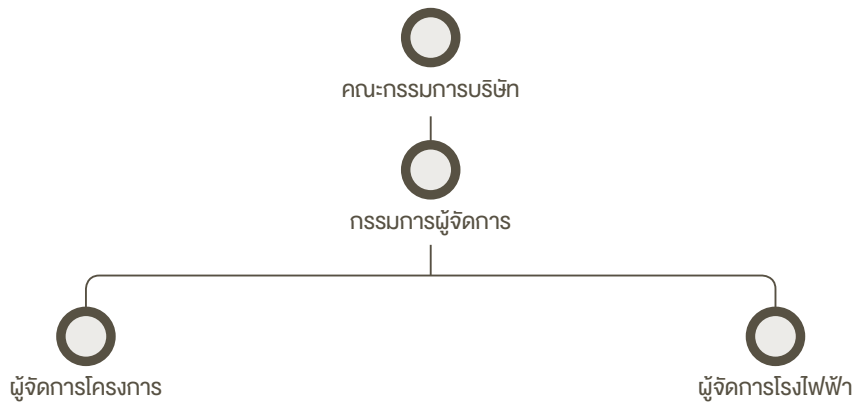

BIC มีคณะกรรมการบริษัททั้งสิ้น 5 คน โดยไม่มีคณะกรรมการบริหาร มีรายชื่อกรรมการและการเข้าร่วมประชุม ดังนี้

ลำดับ	รายชื่อกรรมการ	ตำแหน่ง	จำนวนครั้งการประชุมในปี 2560 <sup>1</sup>
1	นายธนวัฒน์ ตริวิศเวทย์ <sup>2</sup>	ประธานกรรมการ	4/4
2	นายคำผุย จีระระรื่นศักดิ์ <sup>2</sup>	กรรมการบริษัท	3/4
3	นายวรพจน์ อุฑุโพนุลย์วงศ์ <sup>2</sup>	กรรมการบริษัท	4/4
4	นายสมรัชชัย คุณรักษ์	กรรมการบริษัท	4/4
5	นายวรวุฒิ อนุรักษวงศ์ศรี <sup>2</sup>	กรรมการบริษัท กรรมการผู้จัดการ	4/4

หมายเหตุ : รายละเอียดคุณสมบัติผู้ดำรงตำแหน่งเป็นกรรมการบริษัทย่อยปรากฏในเอกสารแนบ 2 - แบบแสดงรายการข้อมูลประจำปี 2560 (แบบ 56-1) ของบริษัท

<sup>1</sup> จำนวนครั้งที่เข้าร่วมประชุม / จำนวนครั้งทั้งหมด

<sup>2</sup> กรรมการผู้แทนจากบริษัทใน BIC ตามสัดส่วนการถือหุ้นของบริษัทใน BIC ที่ร้อยละ 65

**กรรมการผู้มีอำนาจลงนามผูกพันของ BIC**

กรรมการสองคนลงลายมือชื่อร่วมกันและประทับตราสำคัญของ BIC

(4) บริษัท บางเขนชัย จำกัด (Bangkhenchai Company Limited : BKC)

โครงสร้างการบริหารจัดการของ บริษัท บางเขนชัย จำกัด ณ วันที่ 31 ธันวาคม 2560 ดังนี้



BKC มีคณะกรรมการบริษัททั้งสิ้น 4 คน โดยไม่มีคณะกรรมการบริหาร ซึ่งมีรายชื่อและการเข้าร่วมประชุม ดังนี้

ลำดับ	รายชื่อกรรมการ	ตำแหน่ง	จำนวนครั้งการประชุมในปี 2560 <sup>1</sup>
1	นายวรพจน์ อุซุไฟบูลย์วงศ์ <sup>2</sup>	ประธานกรรมการ	6/6
2	นางประทุมขวัญ สิริตานนท์ <sup>2, 3</sup>	กรรมการบริษัท	3/3
3	นางสาวรุจิรา ช่วยบำรุง <sup>2</sup>	กรรมการบริษัท	6/6
4	นายวรท ศักดิ์สุจริต <sup>2</sup>	กรรมการบริษัท	6/6
5	นายสมบัติ ตริวิศเวทย์ <sup>2</sup>	กรรมการบริษัท	6/6
		กรรมการผู้จัดการ	

หมายเหตุ : รายละเอียดคุณสมบัติผู้ดำรงตำแหน่งเป็นกรรมการบริษัททยอยปรากฏในเอกสารแนบ 2 - แบบแสดงรายการข้อมูลประจำปี 2560 (แบบ 56-1) ของบริษัท

<sup>1</sup> จำนวนครั้งที่เข้าร่วมประชุม / จำนวนครั้งทั้งหมด

<sup>2</sup> กรรมการผู้แทนจากบริษัทใน BKC ตามสัดส่วนการถือหุ้นของบริษัทใน BKC ที่ร้อยละ 100

<sup>3</sup> นางประทุมขวัญ สิริตานนท์ ลาออกจากตำแหน่งกรรมการบริษัท โดยให้มีผลตั้งแต่วันที่ 22 กันยายน 2560 และไม่มีการแต่งตั้งกรรมการเข้าดำรงตำแหน่งแทน

## กรรมการผู้มีอำนาจลงนามผูกพัน BKC

กรรมการสองคนลงลายมือชื่อร่วมกันและประทับตราสำคัญของ BKC

## 2. ผู้บริหาร

### 2.1 บริษัท ซิค พาวเวอร์ จำกัด (มหาชน)

#### (1) โครงสร้างผู้บริหารของบริษัท

กรรมการผู้จัดการเป็นผู้บริหารสูงสุดของบริษัท ณ วันที่ 31 ธันวาคม 2560 ผู้บริหารของบริษัทตามนิยามคณะกรรมการกำกับตลาดทุนมีทั้งสิ้น 7 คน ซึ่งมีรายชื่อและตำแหน่ง ดังนี้

รายชื่อผู้บริหาร	ตำแหน่ง
นายธนวัฒน์ ตริวิศเวทย์	กรรมการผู้จัดการ
นายมิชาเอล เอริค เรดเดอร์	รองกรรมการผู้จัดการ งานวิศวกรรม
นางมณฑนา เอื้อกิจขจร	รองกรรมการผู้จัดการ งานวางแผนธุรกิจ
นางสาวปาริฉัตร โอทยากุล	ผู้ช่วยกรรมการผู้จัดการ สายงานสำนักกรรมการผู้จัดการ
นางสาวรุจิรา ช่วยบำรุง	ผู้ช่วยกรรมการผู้จัดการ สายงานควบคุมและกำกับดูแลธุรกิจ
นายวรท ศักดิ์สุจริต	ผู้ช่วยกรรมการผู้จัดการ สายงานบริหาร ทรัพยากรบุคคล และเทคโนโลยีสารสนเทศ
นายธิตินันท์ นานานุกุล	ผู้ช่วยกรรมการผู้จัดการ สายงานการเงินและบัญชี

หมายเหตุ : รายละเอียดคุณสมบัติผู้ดำรงตำแหน่งเป็นผู้บริหารของบริษัทปรากฏในเอกสารแนบ 1 - แบบแสดงรายการข้อมูลประจำปี 2560 (แบบ 56-1) ของบริษัท

## (2) ขอบเขต อำนาจหน้าที่ และความรับผิดชอบของกรรมการผู้จัดการ

1. เป็นผู้กำกับให้มีการปฏิบัติงานให้ถูกต้องตามระเบียบข้อบังคับการทำงานของบริษัท หากมีข้อสงสัยให้เป็นผู้วินิจฉัยหากมีเหตุผลความจำเป็นต้องแก้ไขระเบียบให้เสนอคณะกรรมการอนุมัติ
2. มีอำนาจในการออกคำสั่ง กำหนดหลักเกณฑ์ ขั้นตอน และวิธีปฏิบัติงานตามความเหมาะสม
3. สามารถมอบอำนาจช่วงให้พนักงานอื่นปฏิบัติงานแทนได้ แต่ยังคงต้องรับผิดชอบต่อการปฏิบัติของผู้รับมอบอำนาจช่วงนั้นด้วย
4. กำหนดนโยบาย กลยุทธ์ และเป้าหมายร่วมกับคณะกรรมการบริษัทและรับมาปฏิบัติ บริหารจัดการ เพื่อให้ผลการดำเนินงานเป็นไปตามเป้าหมาย
5. บริหารจัดการงานทุก ๆ ด้าน ตามวิสัยทัศน์ พันธกิจ นโยบาย และกลยุทธ์
6. ดูแลให้บุคลากรในฝ่ายต่างๆ สามารถดำเนินการให้สอดคล้องกับแผนกลยุทธ์ และเป้าหมายของแต่ละฝ่ายได้อย่างมีประสิทธิภาพและประสิทธิผล รวมถึงพัฒนาบุคลากรอย่างต่อเนื่อง
7. พัฒนางองค์กรให้มีผลการดำเนินงานและผลประกอบการที่ดี และมีการปรับปรุงพัฒนาอย่างสม่ำเสมอ ต่อเนื่องเพื่อให้องค์กรมีการเติบโตอย่างยั่งยืน
8. ติดตาม ตรวจสอบ ควบคุม และรายงานผลการดำเนินงานโดยรวมของบริษัทต่อคณะกรรมการบริษัท เป็นรายไตรมาส
9. ติดตาม ตรวจสอบ และควบคุมผลการดำเนินงานของบริษัทย่อย และ/หรือบริษัทร่วมที่บริษัทเข้าไปลงทุน เพื่อให้มีผลประกอบการที่ดีตามเป้าหมาย และรายงานต่อคณะกรรมการทุกไตรมาส รวมถึงหาโอกาสปรับปรุงและพัฒนาให้มีผลประกอบการที่ดีขึ้น
10. ศึกษาโอกาสในการลงทุนในโครงการใหม่ๆ ที่ดี โดยทำการศึกษาด้านเทคนิค และด้านการเงินอย่างเหมาะสมและครบถ้วน เพื่อประกอบการตัดสินใจ
11. ควบคุมดูแลการดำเนินกิจการ และ/หรือบริหารงานประจำวันของบริษัท
12. ดำเนินการหรือบริหารงานให้เป็นไปตามนโยบาย แผนงาน และงบประมาณที่ได้รับอนุมัติจากคณะกรรมการบริษัท และ/หรือคณะกรรมการบริหาร
13. จัดทำนโยบาย แผนธุรกิจ รวมถึงกลยุทธ์ทางธุรกิจ และงบประมาณประจำปีของบริษัท เพื่อนำเสนอต่อคณะกรรมการบริหารและขออนุมัติจากคณะกรรมการบริษัท

## 2.2 ผู้บริหารบริษัทย่อย

ณ วันที่ 31 ธันวาคม 2560 ผู้บริหารของบริษัทย่อยตามนิยามคณะกรรมการกำกับตลาดทุน มีรายชื่อและตำแหน่ง ดังนี้

### (1) บริษัท เซาท์อีสต์ เอเชีย เอนเนอร์จี จำกัด

รายชื่อผู้บริหาร	ตำแหน่ง
นายวรพจน์ อุซุโงะ	กรรมการผู้จัดการ

หมายเหตุ : - รายละเอียดคุณสมบัติผู้ดำรงตำแหน่งเป็นผู้บริหารของบริษัทย่อยปรากฏในเอกสารแนบ 2 - แบบแสดงรายการข้อมูลประจำปี 2560 (แบบ 56-1) ของบริษัท

## (2) บริษัท ไฟฟ้าน้ำจืด 2 จำกัด

รายชื่อผู้บริหาร	ตำแหน่ง
นายวรพจน์ อุษุโพบูลย์วงศ์	กรรมการผู้จัดการ
นายทศพร ทิพย์วรธรรม	รองกรรมการผู้จัดการฝ่ายเดินเครื่องและบำรุงรักษา

หมายเหตุ : - รายละเอียดคุณสมบัติผู้ดำรงตำแหน่งเป็นผู้บริหารของบริษัทย่อยปรากฏในเอกสารแนบ 2 - แบบแสดงรายการข้อมูลประจำปี 2560 (แบบ 56-1) ของบริษัท

## (3) บริษัท บางปะอิน ไคเจนเนอร์เรชั่น จำกัด

รายชื่อผู้บริหาร	ตำแหน่ง
นายวรุฒติ อนุรักษวงศ์ศรี	กรรมการผู้จัดการ
นายชุมพล เวสสุบุตร	ผู้จัดการโครงการ

หมายเหตุ : - รายละเอียดคุณสมบัติผู้ดำรงตำแหน่งเป็นผู้บริหารของบริษัทย่อยปรากฏในเอกสารแนบ 2 - แบบแสดงรายการข้อมูลประจำปี 2560 (แบบ 56-1) ของบริษัท

## (4) บริษัท บางเขนชัย จำกัด

รายชื่อผู้บริหาร	ตำแหน่ง
นายสมบัติ ตริวิศวะเวทย์	กรรมการผู้จัดการ

หมายเหตุ : - รายละเอียดคุณสมบัติผู้ดำรงตำแหน่งเป็นผู้บริหารของบริษัทย่อยปรากฏในเอกสารแนบ 2 - แบบแสดงรายการข้อมูลประจำปี 2560 (แบบ 56-1) ของบริษัท

## 3. เลขาธิการบริษัท

ที่ประชุมคณะกรรมการบริษัท ครั้งที่ 3/2558 เมื่อวันที่ 9 มิถุนายน 2558 มีมติอนุมัติแต่งตั้ง นายธนวัฒน์ ตริวิศวะเวทย์ กรรมการผู้จัดการ ให้ดำรงตำแหน่งเลขานุการบริษัท ตามที่ประชุมคณะกรรมการสรรหาและกำหนดค่าตอบแทนเสนอ มีอำนาจหน้าที่และความรับผิดชอบตามที่กำหนดไว้ในพระราชบัญญัติหลักทรัพย์และตลาดหลักทรัพย์ พ.ศ. 2535 (และฉบับที่แก้ไข) รวมทั้งให้ทำหน้าที่เลขานุการคณะกรรมการบริษัท ดูแลกิจกรรมของคณะกรรมการ รวมทั้งประสานงานให้มีการปฏิบัติตามมติคณะกรรมการ โดยมีรายละเอียดหน้าที่และความรับผิดชอบดังนี้

1. จัดการประชุมและจัดทำและเก็บรักษาเอกสารดังต่อไปนี้
  - (1) ทะเบียนกรรมการ
  - (2) หนังสือนัดประชุมกรรมการ รายงานการประชุมคณะกรรมการ และรายงานประจำปีของบริษัท
  - (3) หนังสือนัดประชุมผู้ถือหุ้น และรายงานการประชุมผู้ถือหุ้น
  - (4) รายงานการมีส่วนได้ส่วนเสียที่รายงานโดยกรรมการและผู้บริหารดำเนินการอื่น ๆ

2. ให้คำแนะนำแก่กรรมการเกี่ยวกับข้อกฎหมาย กฎเกณฑ์ และระเบียบปฏิบัติต่างๆ เกี่ยวข้อง
3. ดูแลให้บริษัทมีการปฏิบัติตามกฎหมาย ข้อบังคับของบริษัท ระเบียบที่เกี่ยวข้อง และหลักการกำกับดูแลกิจการที่ดี รวมถึงประสานงานให้มีการปฏิบัติตามมติคณะกรรมการหรือมติผู้ถือหุ้นอย่างมีประสิทธิภาพ
4. ดูแลให้มีการเปิดเผยข้อมูลและรายงานสารสนเทศต่อหน่วยงานกำกับดูแล
5. ติดต่อและสื่อสารกับผู้ถือหุ้น และหน่วยงานกำกับดูแลที่เกี่ยวข้อง
6. ส่งเสริมให้มีการฝึกอบรมหลักสูตรต่างๆ และให้ข้อมูลที่เป็นประโยชน์ต่อการปฏิบัติหน้าที่ของกรรมการ

โดยเลขานุการบริษัทมีคุณสมบัติเพียงพอต่อการปฏิบัติหน้าที่ดังกล่าวข้างต้น รวมทั้งการปฏิบัติงานของเลขานุการบริษัทอยู่ในรูปแบบของคณะทำงาน โดยมีสายงานควบคุมและกำกับดูแลธุรกิจซึ่งประกอบด้วยบุคคลที่จบการศึกษาด้านกฎหมาย และด้านการบัญชีสนับสนุนการทำงานของเลขานุการบริษัท เพื่อให้การปฏิบัติงานเป็นไปอย่างมีประสิทธิภาพและครอบคลุมขอบเขตหน้าที่การทำงานของเลขานุการบริษัทตามกฎหมาย วัตถุประสงค์ ข้อบังคับบริษัท มติคณะกรรมการ และมติที่ประชุมผู้ถือหุ้น ตลอดจนกฎหมายที่เกี่ยวข้องเพื่อให้สอดคล้องกับการดำเนินงานภายใต้หลักการกำกับดูแลกิจการที่ดี

ทั้งนี้ รายละเอียดคุณสมบัติของผู้ดำรงตำแหน่งเป็นเลขานุการบริษัทปรากฏในเอกสารแนบ 1 แบบแสดงรายการข้อมูลประจำปี 2560 (แบบ 56-1) ของบริษัท

#### 4. คำตอบแทนกรรมการและผู้บริหาร

บริษัทมีหลักเกณฑ์ในการกำหนดคำตอบแทนของคณะกรรมการบริษัทและคณะกรรมการชุดย่อยเพื่อนำเสนอต่อที่ประชุมผู้ถือหุ้นพิจารณาอนุมัติ และมีนโยบายการกำหนดคำตอบแทนผู้บริหารให้มีความเหมาะสมสอดคล้องกับภาระหน้าที่และความรับผิดชอบ ดังนี้

##### 4.1 คำตอบแทนกรรมการบริษัท

- (1) คณะกรรมการสรรหาและกำหนดคำตอบแทนทำหน้าที่พิจารณากฎระเบียบและหลักเกณฑ์ที่เกี่ยวข้อง รวมถึงผลการประเมินตนเองของกรรมการในปีที่ผ่านมา เพื่อพิจารณากำหนดคำตอบแทนกรรมการซึ่งประกอบด้วย คำตอบแทนประจำตำแหน่ง รางวัลประจำปี เพื่อนำเสนอต่อที่ประชุมผู้ถือหุ้นพิจารณาอนุมัติต่อไป โดยจะมีการทบทวนอัตราคำตอบแทนให้เหมาะสมตามนโยบายของบริษัทและผลประกอบการของบริษัททุกปี
- (2) คำตอบแทนกรรมการ พิจารณาจากผลการปฏิบัติงาน ความเหมาะสมกับขอบเขตภาระหน้าที่ความรับผิดชอบในการดำรงตำแหน่งของกรรมการแต่ละคนในปีที่ผ่านมา รวมถึงประสบการณ์ ประโยชน์ที่คาดว่าจะได้รับจากกรรมการแต่ละคน และอยู่ในระดับที่สามารถจูงใจ และรักษากรรมการที่มีความรู้ความสามารถและมีคุณภาพในการปฏิบัติหน้าที่ให้กับบริษัท ตลอดจนผลประโยชน์ของบริษัทและเงินปันผลที่จ่ายให้แก่ผู้ถือหุ้น ประกอบกับพิจารณารายการสำรวจคำตอบแทนกรรมการของบริษัทจดทะเบียนซึ่งเทียบเคียงกับบริษัทที่อยู่ในอุตสาหกรรมเดียวกัน
- (3) องค์ประกอบของคำตอบแทนมีความชัดเจน โปร่งใส ง่ายต่อการเข้าใจ



ในปี 2560 ที่ประชุมสามัญผู้ถือหุ้นประจำปี 2560 อนุมัติค่าตอบแทนของกรรมการในวงเงินไม่เกิน 5,000,000 บาท และรางวัลประจำปี 2559 ในวงเงินไม่เกิน 4,400,000 บาท โดยมีรายละเอียด ดังนี้

### 1. ค่าตอบแทนประจำตำแหน่ง<sup>1</sup>

ตำแหน่ง	ค่าตอบแทน <sup>1, 2</sup> (บาทต่อคน)
ประธานกรรมการ	300,000.00
ประธานกรรมการบริหาร	100,000.00
ประธานกรรมการตรวจสอบ	100,000.00
ประธานกรรมการบรรษัทภิบาลและบริหารความเสี่ยง	100,000.00
ประธานกรรมการสรรหาและกำหนดค่าตอบแทน	100,000.00
กรรมการบริษัท	300,000.00
กรรมการบริหาร	40,000.00
กรรมการตรวจสอบ	40,000.00
กรรมการบรรษัทภิบาลและบริหารความเสี่ยง	40,000.00
กรรมการสรรหาและกำหนดค่าตอบแทน	40,000.00

หมายเหตุ : <sup>1</sup> บริษัทกำหนดอัตราค่าตอบแทนประจำตำแหน่งนี้ตั้งแต่ปี 2556 เป็นต้นมา

<sup>2</sup> บริษัทจ่ายให้กับกรรมการบริษัทตามระยะเวลาที่ดำรงตำแหน่งในปี 2560

### 2. รางวัลประจำปี 2559

ตำแหน่ง	จำนวน (คน)	รางวัลประจำปี (บาทต่อคน) <sup>1, 2</sup>	รวมเป็นเงิน (บาท)
ประธานกรรมการ	1	786,000.00	786,000.00
ประธานกรรมการบริหาร	1	474,000.00	474,000.00
ประธานกรรมการตรวจสอบ	1	314,000.00	314,000.00
ประธานกรรมการบรรษัทภิบาลและบริหารความเสี่ยง	1	314,000.00	314,000.00
ประธานกรรมการสรรหาและกำหนดค่าตอบแทน	1	314,000.00	314,000.00
กรรมการบริษัทและกรรมการชุดย่อย	5	314,000.00	1,570,000.00
กรรมการบริษัท	2	314,000.00	628,000.00
<b>รวม</b>	<b>12</b>		<b>4,400,000.00</b>

หมายเหตุ : <sup>1</sup> บริษัทจ่ายรางวัลประจำปีสำหรับกรรมการในปี 2557 เป็นปีแรก

<sup>2</sup> บริษัทจ่ายให้กับทั้งกรรมการที่ดำรงตำแหน่งเต็มปีและกรรมการที่ลาออกจากตำแหน่งระหว่างปี โดยพิจารณาจ่ายตามสัดส่วนระยะเวลาการดำรงตำแหน่ง

ทั้งนี้ ค่าตอบแทนรวมของคณะกรรมการบริษัทและคณะกรรมการชุดย่อยย้อนหลัง ตั้งแต่เริ่มจ่ายค่าตอบแทน ปี 2556 - 2560 มีรายละเอียดดังนี้

รายละเอียด/ปี	2560 <sup>1</sup>	2559	2558	2557	2556
ค่าตอบแทนกรรมการ <sup>2</sup>	4,700,000.00	4,700,000.00	4,607,410.96	4,445,000.00	4,700,000.00
รางวัลประจำปี <sup>3</sup>	-	4,400,000.00	2,750,000.00	2,650,000.00	-
รวม <sup>4</sup>	4,700,000.00	9,100,000.00	7,357,410.96	7,095,000.00	4,700,000.00

หมายเหตุ : <sup>1</sup> บริษัทจะพิจารณารางวัลประจำปี 2560 สำหรับกรรมการในการประชุมสามัญผู้ถือหุ้นประจำปี 2561

<sup>2</sup> ที่ประชุมสามัญผู้ถือหุ้นในปี 2556 - 2560 พิจารณาค่าตอบแทนกรรมการ ในอัตราเดียวกันทุกปี คือ ค่าตอบแทนในวงเงินไม่เกิน 5,000,000 บาท

<sup>3</sup> บริษัทพิจารณาจ่ายรางวัลประจำปีโดยอ้างอิงตามผลการดำเนินงานของบริษัทและการจ่ายเงินปันผลให้กับผู้ถือหุ้น ซึ่งบริษัทเริ่มจ่ายรางวัลประจำปีสำหรับกรรมการในปี 2557 เป็นปีแรก

<sup>4</sup> บริษัทพิจารณาจ่ายค่าตอบแทนและรางวัลประจำปีตามระยะเวลาการดำรงตำแหน่งของกรรมการแต่ละคน

### 3. ค่าตอบแทนกรรมการประจำปี 2560

#### (1) ค่าตอบแทนที่เป็นตัวเงิน

ในปี 2560 บริษัทได้จ่ายค่าตอบแทนที่เป็นตัวเงินให้กับกรรมการแต่ละคนรวมทั้งสิ้น 9,100,000 บาท แบ่งเป็น ค่าตอบแทนกรรมการปี 2560 จำนวน 4,700,000 บาท และรางวัลประจำปี 2559 จำนวน 4,400,000 บาท โดยมีรายละเอียดดังนี้

หน่วย : บาท

รายชื่อกรรมการ	ตำแหน่ง	ค่าตอบแทนประจำตำแหน่งปี 2560						รางวัลประจำปี 2559	รวม
		คณะกรรมการบริษัท	คณะกรรมการบริหาร	คณะกรรมการตรวจสอบ	คณะกรรมการบริษัทกิตติมศักดิ์และบริหารความเสี่ยง	คณะกรรมการสรรหาและกำหนดค่าตอบแทน	รวมค่าตอบแทนประจำตำแหน่งปี 2560		
ดร. ทนง พิทยะ	ประธานกรรมการ	300,000.00	-	-	-	-	600,000.00	786,000.00	1,386,000.00
	กรรมการอิสระ	300,000.00	-	-	-	-	-		
นายปลิว ตริวิศเวทย์	ประธานกรรมการบริหาร	-	100,000.00	-	-	-	400,000.00	474,000.00	874,000.00
	กรรมการบริษัท	300,000.00	-	-	-	-	-		
นายเดชะพิทย์ แสงสิงแก้ว	ประธานกรรมการตรวจสอบ	-	-	100,000.00	-	-	400,000.00	314,000.00	714,000.00
	กรรมการอิสระ	300,000.00	-	-	-	-	-		
นายณรงค์ แสงสุริยะ	ประธานกรรมการบริษัทกิตติมศักดิ์และบริหารความเสี่ยง	-	-	-	100,000.00	-	400,000.00	314,000.00	714,000.00
	กรรมการบริษัท	300,000.00	-	-	-	-	-		
ดร. วิชาญ อร่ามวารีกุล	ประธานกรรมการสรรหาและกำหนดค่าตอบแทน	-	-	-	-	100,000.00	480,000.00	314,000.00	794,000.00
	กรรมการอิสระ	300,000.00	-	-	-	-	-		
	กรรมการตรวจสอบ	-	-	40,000.00	-	-	-		
	กรรมการบริษัทกิตติมศักดิ์และบริหารความเสี่ยง	-	-	-	40,000.00	-	-		
นายชัยวัฒน์ อุทัยวรรณ	กรรมการบริษัท	300,000.00	-	-	-	-	340,000.00	314,000.00	654,000.00
	กรรมการบริหาร	-	40,000.00	-	-	-	-		
นายประเวศ อิงคดากา	กรรมการอิสระ	300,000.00	-	-	-	-	380,000.00	314,000.00	694,000.00
	กรรมการตรวจสอบ	-	-	40,000.00	-	-	-		
	กรรมการสรรหา	-	-	-	-	40,000.00	-		
	และกำหนดค่าตอบแทน	-	-	-	-	-	-		

## ค่าตอบแทนประจำตำแหน่งปี 2560

รายชื่อกรรมการ	ตำแหน่ง	คณะกรรมการบริษัท	คณะกรรมการบริหาร	คณะกรรมการตรวจสอบ	คณะกรรมการบริษัททั่วโลก และบริหารความเสี่ยง	คณะกรรมการสรรหา และกำหนดค่าตอบแทน	รวมค่าตอบแทนประจำตำแหน่ง ปี 2560	รางวัลประจำปี 2559	รวม
นายประเสริฐ มริตตะนระพร	กรรมการบริษัท	300,000.00	-	-	-	-	380,000.00	314,000.00	
	กรรมการบริหาร	-	40,000.00	-	-	-	-	-	
	กรรมการสรรหา	-	-	-	-	40,000.00	-	-	694,000.00
	และกำหนดค่าตอบแทน								
นายแวน ฮวง ดาว <sup>1</sup>	กรรมการบริษัท	300,000.00	-	-	-	-	300,000.00	78,928.96	378,928.96
นายวรพจน์ อุชูใหญ่ลย์วงศ์	กรรมการบริษัท	300,000.00	-	-	-	-	300,000.00	262,524.59	562,524.59
ดร. สุภามาส ตริวิศวะเวทย์	กรรมการบริษัท	300,000.00	-	-	-	-	340,000.00	314,000.00	
	กรรมการบริหาร	-	40,000.00	-	-	-	-	-	654,000.00
นายธวัฒน์ ตริวิศวะเวทย์	กรรมการบริษัท	300,000.00	-	-	-	-	380,000.00	314,000.00	
	กรรมการบริหาร	-	40,000.00	-	-	-	-	-	
	กรรมการบริษัททั่วโลก	-	-	-	40,000.00	-	-	-	694,000.00
	และบริหารความเสี่ยง								
นายสุพงศ์ ชยุตสาหกิจ <sup>2</sup>	กรรมการบริษัท	-	-	-	-	-	-	235,071.04	235,071.04
นายอัลวิน จี <sup>3</sup>	กรรมการบริษัท	-	-	-	-	-	-	51,475.41	51,475.41
<b>รวม</b>		<b>3,900,000.00</b>	<b>260,000.00</b>	<b>180,000.00</b>	<b>180,000.00</b>	<b>180,000.00</b>	<b>4,700,000.00</b>	<b>4,400,000.00</b>	<b>9,100,000.00</b>

หมายเหตุ : <sup>1</sup> นายแวน ฮวง ดาว ได้รับอนุมัติโดยที่ประชุมคณะกรรมการบริษัท ครั้งที่ 6/2559 เมื่อวันที่ 22 กันยายน 2559 ให้เข้าดำรงตำแหน่งกรรมการซึ่งบริษัทพิจารณาจ่ายรางวัลประจำปี 2559 ตามระยะเวลาที่เข้าดำรงตำแหน่ง

<sup>2</sup> นายสุพงศ์ ชยุตสาหกิจ ลาออกจากตำแหน่งกรรมการระหว่างปี 2559 ซึ่งบริษัทได้พิจารณาจ่ายรางวัลประจำปี 2559 ตามระยะเวลาที่ดำรงตำแหน่ง

<sup>3</sup> นายอัลวิน จี ลาออกจากตำแหน่งกรรมการระหว่างปี 2559 ซึ่งบริษัทได้พิจารณาจ่ายรางวัลประจำปี 2559 ตามระยะเวลาที่ดำรงตำแหน่ง

## (2) ค่าตอบแทนและสิทธิประโยชน์อื่น

- ไม่มี -

## 4.2 ค่าตอบแทนผู้บริหารของบริษัท

บริษัทได้กำหนดหลักเกณฑ์และนโยบายการจ่ายค่าตอบแทนผู้บริหารของบริษัทที่สมเหตุสมผลและสอดคล้องกับผลการดำเนินงานของบริษัท และภาระหน้าที่และความรับผิดชอบของผู้บริหารตามผลการปฏิบัติงาน โดยคณะกรรมการสรรหาและกำหนดค่าตอบแทนจะพิจารณากำหนดค่าตอบแทนของกรรมการผู้จัดการและนำเสนอต่อที่ประชุมคณะกรรมการบริษัทพิจารณาอนุมัติ กรรมการผู้จัดการจะพิจารณากำหนดค่าตอบแทนของรองกรรมการผู้จัดการตามที่คณะกรรมการบริหารกำหนดหลักเกณฑ์ไว้และนำเสนอที่ประชุมคณะกรรมการบริหารพิจารณาอนุมัติ สำหรับตำแหน่งตั้งแต่ระดับผู้ช่วยกรรมการผู้จัดการลงมาจะพิจารณาค่าตอบแทนโดยกรรมการผู้จัดการ และจะนำเสนอการปรับขึ้นเงินเดือนประจำปีของบริษัทต่อคณะกรรมการบริหารพิจารณาอนุมัติ ทั้งนี้ การปรับค่าตอบแทนดังกล่าวต้องเป็นไปตามหลักเกณฑ์ที่บริษัทกำหนดโดยบริษัทมีนโยบายการพิจารณาค่าตอบแทน ดังนี้

**ค่าตอบแทนที่เป็นตัวเงิน** ประกอบด้วย เงินเดือน และรางวัลประจำปี (โบนัส) มีนโยบายพิจารณาค่าตอบแทน ดังนี้

- ค่าตอบแทนกรรมการผู้จัดการ พิจารณาจากค่าตอบแทนระยะสั้น โดยนำระบบการประเมินผลการปฏิบัติงาน โดยใช้ตัวชี้วัดผลงาน (Key Performance Indicator : KPIs) ประกอบด้วย การประเมินผลการปฏิบัติงาน (Performance Appraisal) และสมรรถนะเชิงบริหาร (Management Competency) มาเป็นเกณฑ์ ในการประเมินผล และค่าตอบแทนระยะยาว พิจารณาโดยนำผลการดำเนินงานของบริษัท ประกอบกับการนำองค์กรสู่วิสัยทัศน์ พันธกิจ และกลยุทธ์ของบริษัทตามที่ได้กำหนดไว้

- ค่าตอบแทนผู้บริหารทุกระดับจะเป็นไปตามการประเมินผลการปฏิบัติงาน KPIs ซึ่งประกอบด้วย การประเมินผลการปฏิบัติงาน และสมรรถนะเชิงบริหาร ซึ่งเป็นไปตามที่คณะกรรมการบริหารและกรรมการผู้จัดการ ร่วมกันกำหนด โดยผู้บริหารแต่ละตำแหน่งจะมีตัวชี้วัดการดำเนินงานที่สอดคล้องกับบทบาทหน้าที่ของตน นอกจากนี้ บริษัทได้พิจารณาค่าตอบแทนดังกล่าวเทียบเคียงกับบริษัทอื่นในอุตสาหกรรมเดียวกันและขนาด

ใกล้เคียงกันในการกำหนดค่าตอบแทนที่เหมาะสมที่จะดูแลและรักษาผู้บริหารที่มีความรู้ความสามารถให้อยู่กับบริษัทได้

**ค่าตอบแทนและสิทธิประโยชน์อื่น** บริษัทจัดให้มีกองทุนสำรองเลี้ยงชีพสำหรับผู้บริหารและพนักงานทุกคน โดยผู้บริหารและพนักงานจ่ายเงินสะสมในอัตราร้อยละ 5 ของเงินเดือน และบริษัทจ่ายสมทบในอัตราร้อยละ 5 เช่นเดียวกัน เข้าเป็นกองทุน

ในปี 2560 บริษัทจ่ายค่าตอบแทนให้กับผู้บริหารรวม 7 คน ประกอบด้วย

- ค่าตอบแทนที่เป็นตัวเงิน จำนวน 41,640,066 บาท
- ค่าตอบแทนและสิทธิประโยชน์อื่น จำนวน 1,187,334 บาท

#### 4.3 ค่าตอบแทนกรรมการและผู้บริหารของบริษัทย่อย

ในปี 2560 บริษัทย่อยมีการจ่ายค่าตอบแทนกรรมการและผู้บริหารของบริษัทย่อย โดยมีรายละเอียดดังนี้

##### 1. บริษัท เซาร์ฮีสท์ เอเชีย เอ็นเนอร์จี จำกัด (“SEAN”)

###### (ก) ค่าตอบแทนกรรมการ

###### (1) ค่าตอบแทนที่เป็นตัวเงิน

ไม่มี เนื่องจากคณะกรรมการบริษัท SEAN ดำรงตำแหน่งเป็นกรรมการใน NN2 ด้วย ที่ประชุม คณะกรรมการบริษัท SEAN มีมติให้คณะกรรมการบริษัทและคณะกรรมการบริหาร SEAN รับค่าตอบแทนในตำแหน่งกรรมการและกรรมการบริหารของ NN2 เพียงตำแหน่งเดียว

###### (2) ค่าตอบแทนและสิทธิประโยชน์อื่น

- ไม่มี -

###### (ข) ค่าตอบแทนผู้บริหาร

ในปี 2560 SEAN จ่ายค่าตอบแทนให้กับผู้บริหาร 1 คน ประกอบด้วย

###### (1) ค่าตอบแทนที่เป็นตัวเงิน

ประกอบด้วย เงินเดือนและรางวัลประจำปี จำนวน 7,560,000 บาท

###### (2) ค่าตอบแทนและสิทธิประโยชน์อื่น

จำนวน 252,000 บาท สำหรับกองทุนสำรองเลี้ยงชีพ โดยพนักงานและผู้บริหาร จ่ายเงินสะสม ในอัตราร้อยละ 5 ของเงินเดือน และ SEAN จ่ายเงินสมทบในอัตราร้อยละ 5 เช่นเดียวกัน เข้าเป็นกองทุน

## 2. บริษัท ไฟฟ้าน้ำจืด 2 จำกัด (“NN2”)

### (ก) ค่าตอบแทนกรรมการ

#### (1) ค่าตอบแทนที่เป็นตัวเงิน

ที่ประชุมสามัญผู้ถือหุ้น NN2 ประจำปี 2560 เมื่อวันที่ 15 มีนาคม 2560 มีมติอนุมัติค่าตอบแทนประจำตำแหน่งของกรรมการปี 2560 ในวงเงินไม่เกิน 5,220,000 บาท และรางวัลประจำปี 2559 ในวงเงินไม่เกิน 7,200,000 บาท

ในปี 2560 NN2 ได้จ่ายค่าตอบแทนดังกล่าวให้กรรมการแต่ละคน โดยมีรายละเอียดดังนี้

หน่วย : บาท

#### ค่าตอบแทนประจำตำแหน่งปี 2560

รายชื่อกรรมการ	ตำแหน่ง	คณะกรรมการบริษัท	คณะกรรมการบริหาร	รวมค่าตอบแทนประจำตำแหน่งปี 2560	รางวัลประจำปี 2559	รวม
ดร. วีรพงษ์ รามางกูร	ประธานกรรมการ	700,000.00	-	700,000.00	1,000,000.00	1,700,000.00
นายปลิว ตรีวิศวะเวทย์	ประธานกรรมการบริหาร	-	620,000.00	620,000.00	800,000.00	1,420,000.00
นายสุพงศ์ ชยุตสาหกิจ	กรรมการบริษัท	300,000.00	-	300,000.00	400,000.00	700,000.00
นายณรงค์ แสงสุริยะ	กรรมการบริษัท	300,000.00	-	420,000.00	400,000.00	
	กรรมการบริหาร	-	120,000.00		200,000.00	1,020,000.00
นายประเสริฐ มริตตะนพพร	กรรมการบริษัท	300,000.00	-	300,000.00	400,000.00	700,000.00
นายธนาวัฒน์ ตรีวิศวะเวทย์	กรรมการบริษัท	300,000.00	-	420,000.00	400,000.00	
	กรรมการบริหาร	-	120,000.00		200,000.00	1,020,000.00
นางสุนี รัชตมูทธา <sup>2</sup>	กรรมการบริษัท	239,166.67	-	239,166.67	-	239,166.67
นายแวน ฮวง ดาว	กรรมการบริษัท	300,000.00	-	420,000.00	400,000.00	
	กรรมการบริหาร	-	120,000.00		200,000.00	1,020,000.00
นายมิลตัน วิลเลียม ซลาภัก	กรรมการบริษัท	300,000.00	-	300,000.00	400,000.00	700,000.00
นายบุญเหลือ สินไชยอลดวง	กรรมการบริษัท	300,000.00	-	300,000.00	400,000.00	700,000.00
นายบุญสนอง สุดทีดาลา	กรรมการบริษัท	300,000.00	-	300,000.00	400,000.00	700,000.00
นายสมนึก จินดาทรัพย์	กรรมการบริษัท	300,000.00	-	420,000.00	400,000.00	
	กรรมการบริหาร	-	120,000.00		200,000.00	1,020,000.00
นายวรพจน์ อุซุโงบุลยวงศ์ <sup>1</sup>	กรรมการบริษัท	300,000.00	-	420,000.00	334,426.23	
	กรรมการบริหาร	-	120,000.00		167,213.11	921,639.34
	กรรมการผู้จัดการ					
นายอลัน จี <sup>1</sup>	กรรมการบริษัท	-	-	-	65,573.77	
	กรรมการบริหาร	-	-	-	32,786.89	98,360.66
	กรรมการผู้จัดการ					
นายพีระวัฒน์ พุ่มทอง <sup>2</sup>	กรรมการบริษัท	60,833.33	-	60,833.33	400,000.00	460,833.33
<b>รวม</b>		<b>4,000,000.00</b>	<b>1,220,000.00</b>	<b>5,220,000.00</b>	<b>7,200,000.00</b>	<b>12,420,000.00</b>

หมายเหตุ : รายละเอียดคุณสมบัติผู้ดำรงตำแหน่งเป็นกรรมการบริษัทอยู่ปรากฏในเอกสารแนบ 2 - แบบแสดงรายการข้อมูลประจำปี 2560 (แบบ 56-1) ของบริษัท

<sup>1</sup> ที่ประชุมคณะกรรมการบริษัท ครั้งที่ 1/2559 เมื่อวันที่ 16 กุมภาพันธ์ 2559 มีมติอนุมัติแต่งตั้ง นายวรพจน์ อุซุโงบุลยวงศ์ เข้าดำรงตำแหน่งกรรมการบริหาร และกรรมการผู้จัดการ แทน นายอลัน จี ซึ่งลาออกจากตำแหน่ง โดยให้มีผลตั้งแต่วันที่ 1 มีนาคม 2559 ซึ่งพิจารณาจ่ายเงินรางวัลประจำปี 2559 ตามระยะเวลาที่ดำรงตำแหน่ง

<sup>2</sup> ที่ประชุมคณะกรรมการบริษัท ครั้งที่ 1/2560 เมื่อวันที่ 16 กุมภาพันธ์ 2560 มีมติอนุมัติแต่งตั้ง นางสุนี รัชตมูทธา เข้าดำรงตำแหน่งกรรมการบริษัท แทน นายพีระวัฒน์ พุ่มทอง ซึ่งลาออกจากตำแหน่ง โดยให้มีผลตั้งแต่วันที่ 15 มีนาคม 2560 ซึ่งพิจารณาจ่ายค่าตอบแทนกรรมการตามระยะเวลาที่ดำรงตำแหน่ง

- (2) ค่าตอบแทนและสิทธิประโยชน์อื่น  
- ไม่มี -

(ข) ค่าตอบแทนผู้บริหาร

ในปี 2560 NN2 จ่ายค่าตอบแทนให้กับผู้บริหาร 2 คน ประกอบด้วย

- (1) ค่าตอบแทนที่เป็นตัวเงิน  
ประกอบด้วย เงินเดือนและรางวัลประจำปี จำนวน 7,972,040 บาท
- (2) ค่าตอบแทนและสิทธิประโยชน์อื่น  
ไม่มี เนื่องจาก NN2 เป็นบริษัทที่จดทะเบียนในสาธารณรัฐประชาธิปไตยประชาชนลาว (สปป.ลาว) ซึ่งไม่มีกำหนดหลักเกณฑ์เกี่ยวกับกองทุนสำรองเลี้ยงชีพ ดังนั้น NN2 จึงมิได้จัดให้มีกองทุนสำรองเลี้ยงชีพสำหรับพนักงานและผู้บริหาร

3. บริษัท บางปะอิน ไคเจนเนอเรชั่น จำกัด (“BIC”)

(ก) ค่าตอบแทนกรรมการ

- (1) ค่าตอบแทนที่เป็นตัวเงิน  
ที่ประชุมสามัญผู้ถือหุ้น BIC ประจำปี 2560 เมื่อวันที่ 15 มีนาคม 2560 มีมติอนุมัติเฉพาะค่าตอบแทนประจำตำแหน่งของกรรมการปี 2560 ในวงเงินไม่เกิน 1,320,000 บาท  
ในปี 2560 BIC ได้จ่ายค่าตอบแทนดังกล่าวให้กรรมการแต่ละคน โดยมีรายละเอียดดังนี้

หน่วย : บาท

รายชื่อกรรมการ	ตำแหน่ง	ค่าตอบแทน ประจำตำแหน่ง ปี 2560	รางวัลประจำปี ปี 2559	รวม
นายธนวัฒน์ ตริวิศเวทย์	ประธานกรรมการ	360,000.00	-	360,000.00
นายคำมุย จีรารัตน์ศักดิ์	กรรมการบริษัท	240,000.00	-	240,000.00
นายวรพจน์ อุฑุโพนุลย์วงศ์	กรรมการบริษัท	240,000.00	-	240,000.00
นายสมรชัย คุณรักษ์	กรรมการบริษัท	240,000.00	-	240,000.00
นายวรวุฒิ อนุรักษวงศ์ศรี	กรรมการบริษัท และกรรมการผู้จัดการ	240,000.00	-	240,000.00
	<b>รวม</b>	<b>1,320,000.00</b>	<b>-</b>	<b>1,320,000.00</b>

หมายเหตุ : รายละเอียดคุณสมบัติผู้ดำรงตำแหน่งเป็นกรรมการบริษัทบริษัทย่อยปรากฏในเอกสารแนบ 2 - แบบแสดงรายการข้อมูลประจำปี 2560 (แบบ 56-1) ของบริษัท

- (2) ค่าตอบแทนและสิทธิประโยชน์อื่น  
- ไม่มี -

(ข) ค่าตอบแทนผู้บริหาร

ในปี 2560 BIC จ่ายค่าตอบแทนให้กับผู้บริหารจำนวน 2 คน ประกอบด้วย

- (1) ค่าตอบแทนที่เป็นตัวเงิน  
ประกอบด้วย เงินเดือนและรางวัลประจำปี จำนวน 3,513,618.32 บาท



(2) ค่าตอบแทนและสิทธิประโยชน์อื่น

จำนวน 218,936.50 บาท สำหรับกองทุนสำรองเลี้ยงชีพ โดยพนักงานและผู้บริหารจ่ายเงินสะสมในอัตราร้อยละ 5 ของเงินเดือน และ BIC จ่ายสมทบในอัตราร้อยละ 5 เช่นเดียวกันเข้าเป็นกองทุน

4. บริษัท บางเอนชัย จำกัด (“BKC”)

(ก) ค่าตอบแทนกรรมการ

(1) ค่าตอบแทนที่เป็นตัวเงิน

ที่ประชุมสามัญผู้ถือหุ้นประจำปี 2560 เมื่อวันที่ 15 มีนาคม 2560 มีมติอนุมัติเฉพาะค่าตอบแทนประจำตำแหน่งของกรรมการปี 2560 ในวงเงินไม่เกิน 300,000 บาท

ในปี 2560 BKC ได้จ่ายค่าตอบแทนประจำตำแหน่งดังกล่าวให้กรรมการแต่ละคน โดยมีรายละเอียดดังนี้

หน่วย : บาท

รายชื่อกรรมการ	ตำแหน่ง	ค่าตอบแทน ประจำตำแหน่ง ปี 2560	รางวัลประจำปี ปี 2559	รวม
นายวรพจน์ อุฑุโพนุลย์วงศ์	ประธานกรรมการ	60,000.00	-	60,000.00
นางประทุมขวัญ สิริदानนท์ <sup>1</sup>	กรรมการบริษัท	43,397.26	-	43,397.26
นายวรท ศักดิ์สุจริต	กรรมการบริษัท	60,000.00	-	60,000.00
นางสาวรุจิรา ช่วยบำรุง	กรรมการบริษัท	60,000.00	-	60,000.00
นายสมบัติ ตรีวิศวะเวทย์	กรรมการบริษัท	60,000.00	-	60,000.00
	และกรรมการผู้จัดการ			
	<b>รวม</b>	<b>283,397.26</b>	<b>-</b>	<b>283,397.26</b>

หมายเหตุ : รายละเอียดคุณสมบัติผู้ดำรงตำแหน่งเป็นกรรมการบริษัทที่ขอย่อยปรากฏในเอกสารแนบ 2 - แบบแสดงรายการข้อมูลประจำปี 2560 (แบบ 56-1) ของบริษัท<sup>1</sup> นางประทุมขวัญ สิริदानนท์ ลาออกจากตำแหน่งกรรมการบริษัท โดยให้มีผลตั้งแต่วันที่ 22 กันยายน 2560 และไม่มีการแต่งตั้งกรรมการเข้าดำรงตำแหน่งแทน

(2) ค่าตอบแทนและสิทธิประโยชน์อื่น

- ไม่มี -

(ข) ค่าตอบแทนผู้บริหาร

ในปี 2560 BKC จ่ายค่าตอบแทนให้กับผู้บริหารจำนวน 1 คน ประกอบด้วย

(1) ค่าตอบแทนที่เป็นตัวเงิน

ประกอบด้วย เงินเดือน จำนวน 797,400 บาท

(2) ค่าตอบแทนและสิทธิประโยชน์อื่น

-ไม่มี-

## 5. บุคลากร

### 5.1 จำนวนบุคลากรและค่าตอบแทนของบริษัทและบริษัทย่อย

ณ วันที่ 31 ธันวาคม 2560 บริษัทและบริษัทย่อยมีพนักงานระดับต่ำกว่าผู้บริหารลงไปทั้งหมด 245 คน ซึ่งในจำนวนดังกล่าวเป็นพนักงานที่ปฏิบัติงานให้กับบริษัทและบริษัทย่อย รวมถึงพนักงานของบริษัทที่ปฏิบัติงานให้กับบริษัทย่อยผ่านสัญญาจ้างบริหารงานระหว่างบริษัทกับบริษัทย่อย

ในปี 2560 บริษัทและบริษัทย่อยได้จ่ายค่าตอบแทนให้แก่พนักงาน จำนวนทั้งสิ้น 203,773,011.43 บาท ซึ่งประกอบด้วย

- (1) เงินเดือนที่พิจารณาจ่ายอ้างอิงตามผลการปฏิบัติงานของพนักงาน
- (2) เงินโบนัสที่พิจารณาจ่ายอ้างอิงตามผลการดำเนินงานของบริษัท
- (3) เงินสมทบกองทุนสำรองเลี้ยงชีพ ซึ่งบริษัทจ่ายเงินสมทบในสัดส่วนร้อยละ 5 ของเงินเดือนของพนักงาน เข้ากองทุนสำรองเลี้ยงชีพของพนักงานแต่ละคน

บริษัท	จำนวนบุคลากร <sup>1</sup>	ค่าตอบแทน <sup>1</sup>
บริษัท ซีเค พาวเวอร์ จำกัด (มหาชน)	105	113,144,343.45
บริษัท เซาท์อีสท์ เอเชีย เอนเนอร์จี้ จำกัด	4	5,079,638.34
บริษัท ไฟฟ้าน้ำจืด 2 จำกัด	78	32,077,453.72
บริษัท บางปะอิน โคเจนเนอเรชั่น จำกัด	57	53,275,347.77
บริษัท บางเขนชัชย จำกัด	1	196,228.15
<b>รวม</b>	<b>245</b>	<b>203,773,011.43</b>

หมายเหตุ : <sup>1</sup> รวมบุคลากรและค่าตอบแทนตั้งแต่ระดับต่ำกว่าผู้บริหารลงไป

### 5.2 การบริหารจัดการด้านบุคลากรของบริษัทและบริษัทย่อย

บริษัทมีกลไกการดูแลการดำเนินงานของบริษัทย่อยและบริษัทร่วมด้วยการให้บริการแบบรวมศูนย์ปฏิบัติการ (Shared Service Center) ซึ่งเป็นการปฏิบัติงานเสมือนเป็นหน่วยงานของบริษัทย่อยและบริษัทร่วมดังกล่าว ทำให้บริษัทสามารถกำหนดวิธีการปฏิบัติงานให้มีมาตรฐาน มีการแบ่งแยกหน้าที่และการควบคุมภายในที่เหมาะสม และเป็นเทคนิคการบริหารที่สามารถสร้างความเชี่ยวชาญเฉพาะด้านของผู้ปฏิบัติงาน เพื่อเป็นการยกระดับการปฏิบัติงานให้มีความรวดเร็ว และทำให้การบริหารมีประสิทธิภาพมากยิ่งขึ้น นอกจากนี้ บริษัทและบริษัทย่อยได้นำระบบการประเมินการปฏิบัติงานโดยใช้ตัวชี้วัดผลงาน (Key Performance Indicator : KPI) เข้ามาใช้วัดผลการปฏิบัติงาน เพื่อให้การประเมินผลการปฏิบัติงานมีความชัดเจน โปร่งใส และนำผลไปใช้ในการพัฒนาบุคลากรได้ รวมทั้งได้นำระบบ SAP เข้ามาช่วยในการปรับปรุงกระบวนการทำงาน เพื่อลดความซ้ำซ้อนของขั้นตอนต่างๆ ส่งผลให้การทำงานร่วมกันระหว่างแผนกดีขึ้น และยังเป็นอีกหนึ่งเครื่องมือในการช่วยผู้บริหารในการเข้าถึงข้อมูลเพื่อใช้ประกอบการตัดสินใจในเรื่องต่างๆ ได้อย่างมีประสิทธิภาพ ยกตัวอย่างเช่น ผู้บริหารสามารถตรวจสอบและควบคุมงบประมาณค่าใช้จ่ายของบริษัท และสามารถตรวจสอบสถานะของวัสดุคงคลังขั้นต่ำเพื่อให้มั่นใจว่ากระบวนการต่างๆ ในธุรกิจจะไม่ได้รับผลกระทบจากการขาดวัสดุอุปกรณ์ในการดำเนินงาน เป็นต้น

ในปี 2560 บริษัทและบริษัทย่อยไม่มีการเปลี่ยนแปลงจำนวนบุคลากรอย่างมีนัยสำคัญ และบริษัทไม่มีข้อพิพาทด้านแรงงานตลอดระยะเวลาที่ผ่านมาตั้งแต่จัดตั้งบริษัท ทั้งนี้ บริษัทได้มีการกำหนดข้อบังคับเกี่ยวกับการทำงานของพนักงานของบริษัทและบริษัทย่อยรับทราบและปฏิบัติตามข้อบังคับการทำงาน และได้ติดประกาศไว้อย่างชัดเจนทั้งที่สำนักงานของบริษัทและบริษัทย่อย รวมถึงที่โครงการไฟฟ้าแต่ละโครงการด้วย โดยข้อบังคับนี้คณะกรรมการกำหนดหลักการที่สำคัญเพื่อให้เป็นกรอบการปฏิบัติงานของกรรมการผู้จัดการ และกรรมการผู้จัดการจะเป็นผู้กำหนดแนวทางปฏิบัติให้สอดคล้องต่อไป และเพื่อให้การบริหารงานบุคคลของบริษัทและบริษัทย่อยเกิดความคล่องตัว มุ่งเน้นความสำเร็จที่เป็นประโยชน์สูงสุดของกลุ่มบริษัท และมีความโปร่งใสที่สามารถตรวจสอบได้ สำหรับข้อบังคับการทำงานดังกล่าวได้มีการระบุรายละเอียดที่สำคัญประกอบด้วย การจ้าง การบรรจุ การแต่งตั้ง การโยกย้ายพนักงาน การบริหารเงินเดือนและค่าจ้าง สวัสดิการและประโยชน์ เกื้อกูล การพัฒนาพนักงาน การประเมินพนักงาน จรรยาบรรณ วินัย โทษทางวินัย การอุทธรณ์และการร้องทุกข์ เป็นต้น

### 5.3 นโยบายการพัฒนาบุคลากร

ฝ่ายบริหารของบริษัทและบริษัทย่อยเล็งเห็นถึงความสำคัญของการพัฒนาขีดความสามารถและศักยภาพของพนักงานทั้งในส่วนงานปฏิบัติการของโรงไฟฟ้าต่างๆ และส่วนงานสนับสนุน ซึ่งพนักงานทุกคนเปรียบเสมือนกลไกในการขับเคลื่อนบริษัทให้เป็นไปตามทิศทางที่ฝ่ายบริหารกำหนดไว้ อีกทั้งตระหนักว่าบริษัทและบริษัทย่อยจะพัฒนาและเติบโตได้อย่างยั่งยืนต้องเริ่มจากบุคลากรที่มีความพร้อมทั้งในด้านความรู้ ความสามารถ ประสิทธิภาพที่จะสามารถประยุกต์ใช้ในการปฏิบัติงานได้ โดยไม่ละเลยการพัฒนาด้านจริยธรรม และสำนึกรับผิดชอบต่อหน้าที่ของตนเอง เพื่อนร่วมงาน และสังคม เพื่อให้พนักงานของบริษัทและบริษัทย่อยเป็นหน่วยศักยภาพหนึ่งที่จะเป็นกลไกขับเคลื่อนบริษัทและบริษัทย่อยต่อไป ภายใต้การผลักดันและส่งเสริมจากฝ่ายบริหาร ซึ่งบริษัทได้มีการกำหนดนโยบายการพัฒนาบุคลากรในด้านต่างๆ ที่สำคัญดังนี้

#### (1) การพัฒนาขีดความสามารถในการปฏิบัติงาน

บริษัทและบริษัทย่อยส่งเสริมให้พนักงานเข้ารับการอบรมหลักสูตรที่มีประโยชน์ ซึ่งจะช่วยส่งเสริมความรู้ และทักษะในการปฏิบัติงานจากหน่วยงานผู้เชี่ยวชาญภายนอก ทั้งหลักสูตรในประเทศและต่างประเทศ โดยหลักสูตรภายในประเทศฝ่ายทรัพยากรบุคคลจะคัดเลือกและนำเสนอหลักสูตรที่มีประโยชน์ผ่านผู้บริหารแต่ละสายงาน อีกทั้งเปิดโอกาสให้พนักงานนำเสนอหลักสูตรที่สนใจเพื่อรับการพิจารณา การสนับสนุน โดยบริษัทหรือบริษัทย่อยแล้วแต่กรณี ซึ่งบริษัทและบริษัทย่อยได้กำหนดวงเงินสำหรับการเข้าร่วมอบรม หลักสูตรต่างๆ ให้กับพนักงานเป็นรายปี สำหรับหลักสูตรต่างประเทศ หน่วยงานต้นสังกัดจะเป็นผู้พิจารณาความเหมาะสมและนำเสนอความจำเป็นเพื่อพิจารณาจัดส่งพนักงานเข้ารับการอบรม ซึ่งที่ผ่านมาบริษัทได้ส่งพนักงานเข้ารับการอบรมเพื่อส่งเสริมความรู้ด้านเทคนิควิศวกรรม ณ ประเทศฝรั่งเศส ประเทศอิตาลี ประเทศสิงคโปร์ และประเทศลาว เป็นต้น ทั้งนี้ บริษัทและบริษัทย่อยพิจารณากำหนดให้การเข้ารับการอบรมเพื่อพัฒนาศักยภาพในการปฏิบัติงานเป็นหนึ่งในตัวชี้วัดผลงาน ซึ่งจะใช้ประกอบการประเมินผลการปฏิบัติงานของพนักงานประจำปี เพื่อกระตุ้นให้พนักงานมีการพัฒนาศักยภาพ และเพิ่มพูนความรู้ ซึ่งจะเป็นประโยชน์กับทั้งองค์กรและตัวของพนักงานเอง

โดยในปี 2560 บริษัทจัดให้มีการอบรมพัฒนาความรู้พนักงานในหลักสูตรต่างๆ ได้แก่ หลักสูตรอบรมภายใน อาทิเช่น หลักสูตรคุณค่าตัวตนและคนอื่น หลักสูตรการพัฒนาความเป็นเจ้าของ โดยมีชั่วโมงเฉลี่ยของการฝึกอบรม จำนวน 490 ชั่วโมง หลักสูตรการฝึกอบรมภายนอก อาทิเช่น หลักสูตรการบริหารและพัฒนาทรัพยากรมนุษย์ไปสู่องค์กรยุคใหม่ หลักสูตร People and Organization transformation in

the digital economy หลักสูตร Sustainable hydropower practice forum 4 dialogue with hydropower developers หลักสูตรการตรวจสอบรายการทางบัญชี-การเงิน เพื่อป้องกันและจัดการทุจริต ในองค์กร และหลักสูตรการวางแผนตรวจสอบตามมาตรฐานความเสี่ยง (Risk based audit) เป็นต้น โดยมีชั่วโมงเฉลี่ยของการฝึกอบรม จำนวน 1,344 ชั่วโมง

ทั้งนี้ คณะกรรมการบริษัทมีนโยบายส่งเสริมและสนับสนุนให้กรรมการ ผู้บริหาร และเลขานุการบริษัท เข้าอบรมหลักสูตร เข้าร่วมกิจกรรมสัมมนา และการศึกษาดูงาน เพื่อเพิ่มพูนความรู้ความสามารถในการปฏิบัติงาน โดยพิจารณาหลักสูตร กิจกรรมสัมมนา และการศึกษาดูงานที่มีเนื้อหาและรายละเอียดที่เป็นประโยชน์ต่อการดำเนินธุรกิจของบริษัททั้งไทยและต่างประเทศ โดยในปี 2560 กรรมการและผู้บริหาร ได้เข้าร่วมอบรมในหลักสูตรการฝึกอบรมภายนอก อาทิเช่น หลักสูตร Director Certificate Program หลักสูตรด้านหลักนิติธรรม หลักสูตรอบรมสำหรับเครือข่ายผู้นำและผู้บริหารจากภาครัฐ ภาคเอกชนและภาคประชาสังคม หลักสูตรพลังงานสำหรับผู้บริหาร การกำหนดคุณสมบัติผู้รับผิดชอบสูงสุดในสายงานบัญชีและการเงินและผู้ดูแลบัญชี เรื่องเล่าข่าวทุจริตและผิดมาตรฐานบัญชีของบริษัทจดทะเบียน เป็นต้น

## (2) โอกาสการก้าวหน้าในสายอาชีพ

บริษัทและบริษัทย่อยพิจารณาปรับโครงสร้างการจัดการให้มีความชัดเจนมากยิ่งขึ้น ซึ่งการพิจารณาปรับโครงสร้างดังกล่าวนอกจากจะเป็นหลักประกันให้กับพนักงานถึงลำดับขั้นความเจริญก้าวหน้าของตำแหน่งหน้าที่ในสายงานแล้ว ยังเป็นการส่งเสริมพนักงานที่มีความสามารถและศักยภาพสูงที่อาจพัฒนาขึ้นสู่ระดับผู้บริหาร อีกทั้งบริษัทและบริษัทย่อยได้นำระบบ KPI ซึ่งเป็นระบบสากลและเป็นที่ยอมรับมาใช้ในการประเมินผลการปฏิบัติงานของพนักงานของทั้งบริษัทและบริษัทย่อยอย่างเป็นรูปธรรม ประกอบกับการประเมินปัจจัยด้านความสำเร็จของงาน ความประพฤติ และศักยภาพในการทำงานของพนักงาน เพื่อเป็นอีกเครื่องมือหนึ่งในการพัฒนาบุคลากรได้อย่างมีประสิทธิภาพ ด้วยมุ่งหวังให้สามารถพัฒนาบุคลากรของบริษัทเป็นคนดีที่มีความสามารถ นอกจากนี้บริษัทและบริษัทย่อยมีลักษณะเป็นกลุ่มธุรกิจ พนักงานในบริษัทหนึ่งสามารถมีโอกาสเติบโตในสายงานข้ามภายในกลุ่มบริษัทได้ ซึ่งเป็นอีกช่องทางหนึ่งในการสร้างความมั่นใจและโอกาสเติบโตในสายอาชีพให้กับพนักงาน

## (3) การกำหนดแผนการสืบทอดตำแหน่ง

บริษัทเล็งเห็นความสำคัญของการดำเนินงานที่ต่อเนื่อง เพื่อให้บริษัทและบริษัทย่อยสามารถเติบโตได้อย่างยั่งยืน และสามารถสร้างบุคลากรที่มีศักยภาพเข้าทดแทนพนักงานที่ลาออกหรือเกษียณอายุได้ทันที บริษัทมีนโยบายสรรหาบุคลากรที่มีคุณภาพจากภายในองค์กร เพื่อรับการพิจารณาแต่งตั้งทดแทน (Successor) ก่อนการรับสมัครจากภายนอก ซึ่งบริษัทได้กำหนดให้ใช้กลไกการประเมินผลการปฏิบัติงานของพนักงาน (KPI) ประกอบการพิจารณาด้านความสามารถ และพฤติกรรมการทำงานของพนักงานเป็นหนึ่งในปัจจัยคัดเลือกบุคลากรขึ้นสู่ระดับผู้บริหาร และบรรจุในแผนการสืบทอดตำแหน่ง

ทั้งนี้ แผนการสืบทอดตำแหน่ง รายละเอียดอยู่ในหัวข้อ ความรับผิดชอบของคณะกรรมการ - แผนการสืบทอดตำแหน่ง

## (4) สภาพความปลอดภัยในการทำงาน

บริษัทย่อยของบริษัทซึ่งประกอบธุรกิจเป็นผู้ผลิตไฟฟ้าได้ดำเนินการพัฒนาระบบการบริหารจัดการให้เป็นไปตามระบบบริหารงานคุณภาพ (ISO) เพื่อให้โครงการไฟฟ้าต่างๆ ที่บริษัทเข้าลงทุนมีมาตรฐานเป็นที่ยอมรับ

ในระดับสากล และมีสภาพแวดล้อมการทำงานที่มีความปลอดภัย ตลอดจนมีการดูแลสวัสดิภาพพนักงาน ผู้ปฏิบัติงานในแต่ละโครงการ ซึ่งโครงการไฟฟ้าต่างๆ ที่บริษัทเข้าลงทุนล้วนได้ผ่านการรับรองระบบบริหารงานคุณภาพ กล่าวคือ

- โครงการไฟฟ้าพลังน้ำ น้ำจืด 2 ของ บริษัท ไฟฟ้าน้ำจืด 2 จำกัด ผ่านการรับรองมาตรฐาน ISO 9001 : 2015 ซึ่งไปรับรองดังกล่าวเป็นการมอบให้แก่โครงการเดินเครื่องและบำรุงรักษาโรงไฟฟ้าพลังน้ำ น้ำจืด 2 ภายใต้ขอบเขตงาน Electricity Generating and Distribute by Hydro Power Plant และถือเป็นโครงการแรกในต่างประเทศของการไฟฟ้าฝ่ายผลิตแห่งประเทศไทยที่ผ่านการรับรอง ISO 9001 : 2015
- โครงการไฟฟ้าระบบโคเจนเนอเรชั่น โครงการ 1 (BIC1) ของ บริษัท บางปะอิน โคเจนเนอเรชั่น จำกัด ผ่านการรับรองมาตรฐาน ISO 9001 : 2015 ISO 14001 : 2015 และ ISO 18001 : 2007 ซึ่งไปรับรองดังกล่าวเป็นการมอบให้แก่ระบบการผลิตไฟฟ้าและไอน้ำ (Electricity and Steam Supply)
- โครงการไฟฟ้าพลังแสงอาทิตย์ ของ บริษัท บางเขนชัย จำกัด ผ่านการรับรองมาตรฐาน ISO 9001 : 2015

#### (5) การต่อต้านการทุจริตคอร์รัปชัน

บริษัทและบริษัทย่อยให้ความสำคัญในการต่อต้านการทุจริตคอร์รัปชันในทุกขั้นตอนการปฏิบัติงาน โดยบริษัทได้บรรจุแนวนโยบายการต่อต้านการทุจริตคอร์รัปชันขึ้นขั้นตอนการดำเนินการต่างๆ ในนโยบายการกำกับดูแลกิจการ (Corporate Governance Policy) และนโยบายการควบคุมและกลไกการกำกับดูแลกิจการที่บริษัทเข้าไปลงทุน (Control Policy) อาทิ แนวทางการเก็บรักษาและการใช้ข้อมูลภายใน นโยบายการทำธุรกรรมกับผู้ถือหุ้นรายใหญ่ กรรมการ ผู้บริหาร และผู้เกี่ยวข้องกับบุคคลดังกล่าว แนวทางการพิจารณาเข้าทำรายการที่เกี่ยวข้องกันประเภทต่างๆ ข้อกำหนดเกี่ยวกับจริยธรรมและจรรยาบรรณทางธุรกิจ และการแจ้งเบาะแสข้อร้องเรียนเมื่อพบเห็นการทุจริตคอร์รัปชัน ทั้งนี้ บริษัทได้สื่อสารให้พนักงานของทั้งบริษัทและบริษัทย่อยผ่านทางระบบอินทราเน็ต และข้อบังคับการทำงาน เพื่อสร้างการรับรู้ และตระหนักถึงความสำคัญในการปฏิบัติตามกรอบจริยธรรมทางธุรกิจที่เหมาะสม รวมถึงได้เปิดเผยนโยบายดังกล่าวต่อสาธารณะบนเว็บไซต์ของบริษัท เพื่อความโปร่งใสตรวจสอบได้และเป็นการสื่อสารเจตนารมณ์การต่อต้านการทุจริตคอร์รัปชันของบริษัท

ทั้งนี้ นโยบายการต่อต้านการทุจริตคอร์รัปชัน รายละเอียดอยู่ในหัวข้อความรับผิดชอบต่อสังคม-การต่อต้านการทุจริตคอร์รัปชัน

#### (6) สวัสดิการพนักงาน

บริษัทและบริษัทย่อยจัดให้มีสวัสดิการให้กับพนักงานทั้งที่เป็นพนักงานประจำและลูกจ้างตามที่กฎหมายกำหนด และมีการเพิ่มเติมตามความเหมาะสมให้แก่พนักงาน โดยดูแลให้มีการบังคับใช้หลักเกณฑ์การพิจารณาให้สวัสดิการอย่างทั่วถึงและเป็นธรรมตามมาตรฐานกฎหมาย และหลักมนุษยธรรม รวมทั้งจัดให้มีการเพิ่มเติมผลประโยชน์แก่ลูกจ้างพนักงานโดยพิจารณาจากผลความสำเร็จของงานหรือตามที่บริษัทกำหนดเป็นคราวๆ ไปตามความเหมาะสม เพื่อสร้างขวัญกำลังใจ อีกทั้งจัดให้มีการทบทวนปรับเพิ่มสวัสดิการตามความเปลี่ยนแปลงของสภาพเศรษฐกิจและสังคมตามความเหมาะสม ซึ่งที่ผ่านมาบริษัทและบริษัทย่อยไม่ปรากฏข้อพิพาทแรงงานที่มีนัยสำคัญ

#### 5.4 นโยบายการพิจารณาค่าตอบแทนพนักงาน

บริษัทได้มีการกำหนดนโยบายค่าตอบแทนพนักงานไว้อย่างชัดเจน โดยกรรมการผู้จัดการจะพิจารณากำหนดค่าตอบแทนและการปรับขึ้นเงินเดือนและค่าจ้างของพนักงาน ซึ่งจะพิจารณาจากปัจจัยต่างๆ ประกอบด้วยอัตราเงินเดือนและค่าจ้างที่สามารถแข่งขันกับตลาดแรงงานได้ ตามโครงสร้างเงินเดือนและค่าจ้างของบริษัท คุณวุฒิ ความรู้ความสามารถ ประสบการณ์ และขอข่วยการบังคับบัญชาตามระดับตำแหน่ง เพื่อให้พนักงานได้รับอัตราเงินเดือนและค่าจ้างที่เหมาะสมกับระดับตำแหน่งและหน้าที่ความรับผิดชอบ นอกจากนี้ในการปรับขึ้นเงินเดือนจะพิจารณาจากการประเมินพนักงานโดยใช้ตัวชี้วัดผลงาน (Key Performance Indicator : KPI) ซึ่งจะใช้ในการประเมินผลการปฏิบัติงานของพนักงานของทั้งบริษัท และบริษัทย่อยอย่างเป็นรูปธรรม ประกอบกับการประเมินปัจจัยด้านความสำเร็จของงาน ความประพฤติ และศักยภาพในการทำงานของพนักงาน รวมถึงพิจารณาเทียบกับบริษัทอื่นในอุตสาหกรรมเดียวกันและขนาดใกล้เคียงกัน ทั้งนี้กรรมการผู้จัดการจะนำเสนออัตราการปรับขึ้นเงินเดือนของผู้บริหารและพนักงานต่อที่ประชุมคณะกรรมการบริหารพิจารณาอนุมัติ



# การกำกับดูแลกิจการ

คณะกรรมการบริษัทเชื่อมั่นว่าการกำกับดูแลกิจการที่ดีเป็นปัจจัยสำคัญที่แสดงให้เห็นถึงการมีระบบบริหารจัดการที่มีประสิทธิภาพ โปร่งใส ตรวจสอบได้ และเป็นปัจจัยสำคัญในการส่งเสริมความสำเร็จในภาพรวมของบริษัทในฐานะที่เป็นองค์กรหนึ่งที่มีความรับผิดชอบต่อสังคม ซึ่งจะช่วยสร้างความเชื่อมั่นและความมั่นใจต่อผู้ถือหุ้น นักลงทุน ผู้มีส่วนได้เสีย และผู้เกี่ยวข้องทุกฝ่าย บริษัทจึงได้ยึดถือและปฏิบัติตามหลักการกำกับดูแลกิจการที่ดีผ่านการดำเนินงานของคณะกรรมการผู้บริหาร และพนักงาน โดยกำหนดนโยบายการกำกับดูแลกิจการของบริษัทตามหลักเกณฑ์การกำกับดูแลกิจการที่ดีของตลาดหลักทรัพย์แห่งประเทศไทย (“ตลาดหลักทรัพย์”) ระเบียบปฏิบัติของคณะกรรมการกำกับหลักทรัพย์และตลาดหลักทรัพย์ (“สำนักงาน ก.ล.ต.”) และคณะกรรมการกำกับตลาดทุน ตลอดจนให้มีความสอดคล้องกับหลักการกำกับดูแลกิจการสำหรับบริษัทจดทะเบียนตามหลักการกำกับดูแลกิจการที่ดีสำหรับบริษัทจดทะเบียนปี 2560 (“CG Code”) เพื่อให้บริษัทมีการเติบโตตามวิสัยทัศน์และพันธกิจอย่างมั่นคงและยั่งยืน

## 1. นโยบายการกำกับดูแลกิจการ

ด้วยตระหนักถึงความสำคัญของการดำเนินงานตามหลักการกำกับดูแลกิจการที่ดี คณะกรรมการบริษัทจึงได้กำหนดนโยบายการกำกับดูแลกิจการ (“Corporate Governance Policy”) เป็นลายลักษณ์อักษร เพื่อให้เกิดแนวทางปฏิบัติที่ชัดเจนขององค์กร และมีความโปร่งใสสามารถตรวจสอบได้ รวมถึงที่ประชุมคณะกรรมการบริษัทได้มีการทบทวนนโยบายการกำกับดูแลกิจการของบริษัทดังกล่าวให้มีความเหมาะสมและเป็นปัจจุบันตามหลักเกณฑ์การกำกับดูแลกิจการของตลาดหลักทรัพย์ที่มีการปรับเปลี่ยนอย่างสม่ำเสมอ อีกทั้งได้เปิดเผยนโยบายการกำกับดูแลกิจการดังกล่าวบนเว็บไซต์ของบริษัทด้วยประสงค์ที่จะสื่อสารเจตนารมณ์การดำเนินงานตามหลักการกำกับดูแลกิจการที่ดีของบริษัทไปยังสาธารณะ

### การสื่อสารและการปฏิบัติตามนโยบายการกำกับดูแลกิจการ

คณะกรรมการบริษัทได้มีการสื่อสารและเผยแพร่นโยบายการกำกับดูแลกิจการไปยังกรรมการ ผู้บริหาร และพนักงานทุกระดับ ตลอดจนผู้มีส่วนได้เสียทุกภาคส่วนผ่านทางเว็บไซต์ของบริษัทที่ [www.ckpower.co.th](http://www.ckpower.co.th) เพื่อสร้างการรับรู้ความเข้าใจและยึดถือปฏิบัติได้อย่างถูกต้อง อันจะทำให้เกิดความเชื่อมั่นแก่ทุกภาคส่วนต่อไป

ทั้งนี้ นโยบายการกำกับดูแลกิจการของบริษัทครอบคลุมเรื่องที่สำคัญตามหลักเกณฑ์การกำกับดูแลกิจการที่ดีของตลาดหลักทรัพย์ทั้ง 5 หมวด ได้แก่ สิทธิของผู้ถือหุ้น การปฏิบัติต่อผู้ถือหุ้นอย่างเท่าเทียมกัน บทบาทของผู้มีส่วนได้เสีย การเปิดเผยข้อมูลและความโปร่งใสและความรับผิดชอบต่อคณะกรรมการ ซึ่งมีรายละเอียดดังนี้

#### 1.1 สิทธิของผู้ถือหุ้น (The Rights of Shareholders)

บริษัทตระหนักถึงความสำคัญและความเท่าเทียมกันในสิทธิพื้นฐานต่างๆ ของผู้ถือหุ้นทุกราย ทั้งผู้ถือหุ้นรายย่อย และนักลงทุนสถาบัน โดยกำหนดให้ผู้ถือหุ้นทุกรายมีสิทธิในการที่จะได้รับส่วนแบ่งกำไรของกิจการ สิทธิในการได้รับข้อมูลข่าวสารของกิจการอย่างเพียงพอ สิทธิในการเข้าร่วมประชุมเพื่อใช้สิทธิออกเสียงในที่ประชุมผู้ถือหุ้นเพื่อแต่งตั้งถอดถอนกรรมการ แต่งตั้งผู้สอบบัญชี และมีสิทธิร่วมตัดสินใจในเรื่องที่มีผลกระทบต่อบริษัท เช่น การจัดสรรเงินปันผล การกำหนดหรือการแก้ไขข้อบังคับและหนังสือบริคณห์สนธิ การลดทุนหรือเพิ่มทุน เป็นต้น

นอกเหนือจากสิทธิพื้นฐานต่างๆ ข้างต้นแล้ว บริษัทยังได้ดำเนินการในเรื่องต่างๆ ที่เป็นการส่งเสริมและอำนวยความสะดวกในการใช้สิทธิของผู้ถือหุ้นในประเด็นหลัก ดังนี้

##### (1) การเข้าถึงข้อมูลการประชุมผู้ถือหุ้นและสารสนเทศของบริษัท

- บริษัทได้แจ้งกำหนดการประชุมผู้ถือหุ้นและระเบียบวาระการประชุมดังกล่าวรวมถึงวันกำหนดรายชื่อผู้ถือหุ้นที่มีสิทธิเข้าร่วมประชุม และรับเงินปันผล (ถ้ามี) ล่วงหน้าผ่านระบบข่าวตลาดหลักทรัพย์และเว็บไซต์ของบริษัททันทีภายหลังจากที่ประชุมคณะกรรมการบริษัทหรือที่ประชุมสามัญผู้ถือหุ้นมีมติ

- บริษัทได้จัดส่งหนังสือเชิญประชุมผู้ถือหุ้นและเอกสารประกอบให้แก่ผู้ถือหุ้นเป็นการล่วงหน้าอย่างน้อย 7 วัน หรือ 14 วัน (แล้วแต่กรณี) โดยหนังสือเชิญประชุมจะมีรายละเอียดระเบียบวาระการประชุมที่ชัดเจน เอกสารประกอบระเบียบวาระต่างๆ พร้อมความเห็นของคณะกรรมการบริษัท หนังสือมอบฉันทะ ตามแบบที่กระทรวงพาณิชย์กำหนด และรายชื่อของกรรมการอิสระเพื่ออำนวยความสะดวกให้ผู้ถือหุ้น สามารถเลือกที่จะมอบฉันทะให้เข้าประชุมแทนได้ รวมทั้งแผนที่แสดงสถานที่การจัดประชุม รวมถึง จัดให้มีการเปิดเผยหนังสือเชิญประชุมและเอกสารประกอบการประชุมผ่านระบบข่าวตลาดหลักทรัพย์ และเว็บไซต์ของบริษัท และบริษัทจะจัดทำรายงานการประชุมโดยแสดงข้อมูลอย่างถูกต้องและสมบูรณ์ ซึ่งรวมถึงข้อซักถามสอบถามที่เป็นประโยชน์จากผู้ถือหุ้นภายใน 14 วันนับจากวันประชุมแล้วเสร็จ และ นำส่งรายงานการประชุมผู้ถือหุ้นดังกล่าวให้กับหน่วยงานที่เกี่ยวข้องภายในเวลาที่กำหนด พร้อมเผยแพร่ ร่างรายงานการประชุมดังกล่าวบนเว็บไซต์ของบริษัท เพื่อเพิ่มช่องทางการรับรู้ให้กับผู้ถือหุ้นทุกราย อย่างสะดวก ทั่วถึง และโปร่งใส อีกทั้งได้บันทึกบรรยากาศการประชุมผู้ถือหุ้นบนเว็บไซต์ของบริษัท เพื่อให้ผู้ถือหุ้นที่มีได้เข้าร่วมประชุมได้รับทราบข้อมูลและบรรยากาศการประชุมผู้ถือหุ้นทุกปีอย่างเท่าเทียมกัน
- บริษัทมีนโยบายให้คณะกรรมการบริษัทและผู้บริหารเข้าร่วมการประชุมผู้ถือหุ้นโดยพร้อมเพรียงกัน โดยเฉพาะประธานกรรมการ และประธานคณะกรรมการชุดย่อยต่างๆ เพื่อร่วมชี้แจงหรือตอบข้อซักถาม ของผู้ถือหุ้นในที่ประชุม และเปิดโอกาสให้ผู้ถือหุ้นทุกคนมีสิทธิ์เท่าเทียมกันในการซักถามแสดงความคิดเห็น และข้อเสนอแนะต่างๆ ได้อย่างเต็มที่ ซึ่งบริษัทให้ความสำคัญกับทุกข้อเสนอแนะ และน้อมรับ เพื่อประกอบการพิจารณาดำเนินการตามสมควรต่อไป
- บริษัทจัดทำแบบแสดงรายการข้อมูลประจำปี (“แบบ 56-1”) รายงานประจำปี (“แบบ 56-2”) เป็น 2 ภาษา คือ ภาษาไทย และภาษาอังกฤษ เพื่อความสะดวกในการเข้าถึงข้อมูลของผู้ถือหุ้นทุกราย อย่างทั่วถึง โดยได้นำส่งแบบ 56-1 ให้กับสำนักงาน ก.ล.ต. ล่วงหน้าก่อนครบกำหนดในวันที่ 31 มีนาคม ของแต่ละปี และนำส่งรายงานประจำปีในรูปแบบซีดีให้กับผู้ถือหุ้นล่วงหน้าก่อนครบกำหนดภายใน 120 วันนับแต่สิ้นสุดรอบบัญชี โดยส่งให้กับผู้ถือหุ้นพร้อมเอกสารเชิญประชุมสามัญประจำปีผู้ถือหุ้น พร้อมทั้งเปิดเผยรายงานประจำปีบนเว็บไซต์ของบริษัทรวมถึงเพื่ออำนวยความสะดวกให้ผู้ถือหุ้น ให้สามารถเข้าถึงข้อมูลผลการดำเนินงานของบริษัทได้อย่างทั่วถึงและทันทั่วถึงที่ บริษัทได้นำส่งในรูปแบบ รูปเล่มสำหรับผู้ถือหุ้นที่แจ้งความประสงค์รับรายงานประจำปีที่เป็นรูปเล่มด้วย

## (2) การมีส่วนร่วมในการประชุมผู้ถือหุ้น

บริษัทกำหนดสถานที่จัดประชุมที่สำนักงานใหญ่ของบริษัท ซึ่งตั้งอยู่ในบริเวณที่มีการคมนาคมสะดวก และสามารถเดินทางมาร่วมประชุมได้จากหลากหลายเส้นทาง และจัดให้มีการรับรองผู้ถือหุ้น ณ สถานที่ประชุม อีกทั้งได้นำระบบการลงคะแนนคอมพิวเตอร์ที่สามารถประมวลผลทันทีที่จบวาระการประชุม ซึ่งทำให้เกิดความสะดวกและสามารถตรวจสอบผลคะแนนได้อย่างแม่นยำและตรวจสอบได้ พร้อมจัดให้มี ที่ปรึกษากฎหมาย เพื่อตรวจสอบความถูกต้องของการนับคะแนน และตัวแทนผู้ถือหุ้น เพื่อเป็นพยาน ในการนับคะแนนในแต่ละวาระตลอดระยะเวลาการประชุม โดยมีการแจ้งสัดส่วนคะแนนที่จะต้องได้รับ เพื่อให้วาระดังกล่าวผ่านการอนุมัติ รวมถึงคะแนนจริงที่วาระนั้นๆ ได้รับอย่างชัดเจนภายหลังจบการรวบรวม คะแนนในระหว่างการประชุม เพื่อเป็นการสร้างความเชื่อมั่นในระบบการนับคะแนนและส่งเสริมให้ผู้ถือหุ้น เข้าร่วมการประชุมอย่างสม่ำเสมอ อีกทั้งเปิดโอกาสให้มีการซักถามข้อสงสัยต่อกรรมการระหว่างการประชุม เพื่อให้ผู้ถือหุ้นเข้าร่วมประชุมได้รับความสะดวก และมีส่วนร่วมกับการประชุมอย่างแท้จริง

### (3) การมีส่วนร่วมในการบริหารงาน

บริษัทแจ้งให้ผู้ถือหุ้นเสนอวาระการประชุมและบุคคลเพื่อรับการคัดเลือกเป็นกรรมการอิสระผ่านระบบข่าวของตลาดหลักทรัพย์ และบนเว็บไซต์ของบริษัท เป็นเวลาไม่น้อยกว่า 3 เดือนก่อนสิ้นปี 2560 เพื่อเปิดโอกาสให้ผู้ถือหุ้นรายย่อยมีส่วนร่วมในการเสนอความคิดเห็นที่เป็นประโยชน์ต่อบริษัท นอกจากนี้ บริษัทได้เปิดช่องทางให้ผู้ถือหุ้นสอบถามผลการดำเนินงาน หรือขอรับเอกสารต่าง ๆ โดยตรงกับบริษัทได้ตลอดทั้งปีผ่านอีเมลของบริษัทที่ ir@ckpower.co.th ด้วย

## 1.2 การปฏิบัติต่อผู้ถือหุ้นอย่างเท่าเทียมกัน (The Equal Treatment for Shareholders)

บริษัทมีนโยบายในการปฏิบัติและคุ้มครองสิทธิผู้ถือหุ้นทุกรายอย่างเท่าเทียมและเป็นธรรม ทั้งผู้ถือหุ้นที่เป็นคนไทยหรือผู้ถือหุ้นต่างชาติ ผู้ถือหุ้นรายใหญ่หรือผู้ถือหุ้นรายย่อย ผ่านการดำเนินการในรูปแบบต่างๆ ดังนี้

### (1) การให้ข้อมูลประกอบการประชุมผู้ถือหุ้น

บริษัทเปิดโอกาสให้ผู้ถือหุ้นรายย่อยสามารถเสนอวาระการประชุมล่วงหน้าก่อนวันประชุมผู้ถือหุ้นและเสนอชื่อบุคคลเพื่อเข้ารับเลือกตั้งให้ดำรงตำแหน่งกรรมการล่วงหน้าในช่วงไตรมาสสุดท้ายของปี โดยการดำเนินการประชุมจะเป็นไปตามข้อบังคับบริษัทและหลักการกำกับดูแลกิจการที่ดี ซึ่งจะมีการแจ้งให้ผู้ถือหุ้นทราบอย่างชัดเจนในหนังสือเชิญประชุมผู้ถือหุ้นที่ได้จัดส่งให้กับผู้ถือหุ้นทางไปรษณีย์ลงทะเบียนและเปิดเผยบนเว็บไซต์บริษัท และการเปิดเผยผ่านเว็บไซต์ของตลาดหลักทรัพย์ ตลอดจนมีการกล่าวแจ้งต่อผู้ถือหุ้นก่อนเริ่มการประชุมในการประชุมผู้ถือหุ้นด้วย อีกทั้งบริษัทจัดให้มีการประชุมผู้ถือหุ้นพิจารณาตามลำดับวาระการประชุมตามที่ได้แจ้งในหนังสือเชิญประชุม โดยจะมีการเสนอรายละเอียดในแต่ละวาระอย่างครบถ้วน พร้อมแสดงข้อมูลประกอบการพิจารณาอย่างชัดเจน รวมทั้งจะไม่เพิ่มวาระการประชุมที่ไม่มีการแจ้งให้ผู้ถือหุ้นทราบล่วงหน้า โดยเฉพาะวาระที่มีความสำคัญที่ผู้ถือหุ้นต้องใช้เวลาในการศึกษาข้อมูลก่อนการตัดสินใจ

### (2) การเปิดโอกาสให้มีส่วนร่วมในการประชุมผู้ถือหุ้นและการบริหารงาน

ปรากฏรายละเอียดในข้อสิทธิของผู้ถือหุ้น ได้แก่ การมีส่วนร่วมในการประชุมผู้ถือหุ้น และการมีส่วนร่วมในการบริหาร

### (3) การป้องกันการใช้อิทธิพลภายใน

คณะกรรมการบริษัทได้กำหนดมาตรการป้องกันการใช้อิทธิพลภายในโดยมิชอบ (Insider Trading) ของบุคคลที่เกี่ยวข้องซึ่งรวมถึงกรรมการ ผู้บริหาร พนักงาน และลูกจ้าง รวมตลอดถึงคู่สมรสและบุตรที่ยังไม่บรรลุนิติภาวะของบุคคลดังกล่าวที่เกี่ยวข้องกับข้อมูล รวมทั้งได้กำหนดบทลงโทษเกี่ยวกับการเปิดเผยข้อมูลของบริษัท หรือนำข้อมูลของบริษัทไปใช้เพื่อประโยชน์ส่วนตนไว้แล้วตามนโยบายการกำกับดูแลกิจการ เกี่ยวกับการป้องกันการนำข้อมูลภายในไปใช้ประโยชน์ รวมทั้งได้ให้ความรู้แก่กรรมการและผู้บริหารของบริษัท เกี่ยวกับภาระหน้าที่ในการรายงานการถือครองหลักทรัพย์ในบริษัทของตนเอง คู่สมรส และบุตรที่ยังไม่บรรลุนิติภาวะ ตลอดจนการรายงานการเปลี่ยนแปลงการถือครองหลักทรัพย์ต่อสำนักงาน ก.ล.ต. โดยบริษัทจะมีหนังสือแจ้งงดเว้นการซื้อขายหลักทรัพย์ในช่วงเวลาก่อนวันอนุมัติงบการเงินไม่น้อยกว่า 1 เดือน และหลังจากอนุมัติงบการเงินแล้วไม่น้อยกว่า 1 วันในแต่ละไตรมาส เพื่อแจ้งให้กรรมการและผู้บริหารหลีกเลี่ยงการซื้อขายหลักทรัพย์ในช่วงเวลาดังกล่าว เพื่อเป็นการปฏิบัติตามหลักเกณฑ์การป้องกันการนำข้อมูลภายในไปใช้ประโยชน์อย่างเป็นทางการและเป็นรูปธรรม ทั้งนี้บริษัทกำหนดให้กรรมการและผู้บริหารรวมทั้ง

ผู้เกี่ยวข้องของกรรมการและผู้บริหารรายงานการเปลี่ยนแปลงการถือครองหลักทรัพย์บริษัทและจำนวนการถือครองล่าสุดต่อที่ประชุมคณะกรรมการบริษัทและบริหารความเสี่ยงและคณะกรรมการบริษัทเพื่อทราบทุกไตรมาสด้วย

(4) การมีส่วนได้เสียของกรรมการและผู้บริหาร

- การรายงานการมีส่วนได้เสียของกรรมการ

บริษัทกำหนดให้กรรมการและผู้บริหารมีหน้าที่จัดทำรายงานการมีส่วนได้เสียโดยให้เปิดเผยข้อมูลการดำรงตำแหน่งกรรมการหรือผู้บริหารในนิติบุคคลอื่นทั้งของกรรมการหรือผู้บริหารที่รายงานตลอดจนบุคคลที่เกี่ยวข้องกับกรรมการและผู้บริหารดังกล่าว เพื่อให้กรรมการมีข้อมูลในการพิจารณาอนุมัติการเข้าทำรายการต่าง ๆ ของบริษัท และบริษัทขอยกได้อย่างถูกต้อง โปร่งใส และเป็นไปตามกฎระเบียบที่เกี่ยวข้อง โดยเลขานุการบริษัทเป็นผู้เก็บรักษารายงานการมีส่วนได้เสียที่รายงานโดยกรรมการและผู้บริหารดังกล่าว

- การเข้าร่วมประชุมของกรรมการที่มีส่วนได้เสีย

คณะกรรมการมีนโยบายห้ามกรรมการและผู้บริหารซึ่งเป็นบุคคลที่เกี่ยวข้องกันหรือมีส่วนได้เสียกับวาระการประชุมเข้าร่วมประชุมและออกเสียงลงคะแนนในวาระนั้น ๆ โดยให้อยู่ร่วมการประชุมเพียงเพื่อนำเสนอข้อมูลเท่านั้น ทั้งนี้การพิจารณาการมีส่วนได้เสียหรือเป็นบุคคลที่เกี่ยวข้องกันพิจารณาจากแบบรายงานการมีส่วนได้เสียประกอบกับข้อเท็จจริง เพื่อดำเนินการตามหลักกำกับดูแลกิจการที่ดีอย่างแท้จริง

(5) การทำรายการที่เกี่ยวข้องกัน

- รายการธุรกิจปกติหรือรายการสนับสนุนธุรกิจปกติที่มีเงื่อนไขการค้าทั่วไปและค่าตอบแทนสามารถคำนวณได้จากทรัพย์สินหรือมูลค่าอ้างอิง

เนื่องจากรายการประเภทธุรกิจปกติหรือสนับสนุนธุรกิจปกติที่มีเงื่อนไขการค้าทั่วไปและค่าตอบแทนสามารถคำนวณได้จากทรัพย์สินหรือมูลค่าอ้างอิงไม่มีการจำกัดมูลค่าการเข้าทำรายการ เพื่อให้การทำรายการดังกล่าวที่แม้มีมูลค่าสูงได้ผ่านการพิจารณาอนุมัติโดยที่ประชุมคณะกรรมการบริษัทโดยถูกต้องซึ่งที่ประชุมคณะกรรมการบริษัทได้มีมติอนุมัติในหลักการให้ฝ่ายบริหาร ได้แก่ ที่ประชุมคณะกรรมการบริหาร หรือ ฝ่ายบริหาร (แล้วแต่กรณี) มีอำนาจพิจารณาอนุมัติเข้าทำรายการประเภทธุรกิจปกติหรือสนับสนุนธุรกิจปกติที่มีเงื่อนไขการค้าทั่วไปได้ เพื่อเป็นไปตามหนังสือสำนักงาน ก.ล.ต. ที่ กตต.จ.(ว) 38/2551 ลงวันที่ 16 กรกฎาคม 2551 เรื่อง คำแนะนำในการปฏิบัติตามมาตรา 89/12 (1) แห่งพระราชบัญญัติหลักทรัพย์และตลาดหลักทรัพย์ (ฉบับที่ 5) พ.ศ. 2559

ทั้งนี้ต้องรายงานการเข้าทำรายการที่เกี่ยวข้องกันต่อคณะกรรมการตรวจสอบและคณะกรรมการบริษัทเพื่อรับทราบในการประชุมครั้งต่อไปทันที

- รายการที่เกี่ยวข้องกันประเภทอื่นๆ

บริษัทกำหนดให้คณะกรรมการบริหารมีหน้าที่พิจารณากลับกรองเพื่อเสนอรายการที่เกี่ยวข้องกันดังกล่าวเข้าสู่ที่ประชุมของคณะกรรมการตรวจสอบ เพื่อพิจารณาความสมเหตุสมผลและประโยชน์สูงสุดที่บริษัทจะได้รับจากการเข้าทำรายการดังกล่าว เพื่อเสนอต่อที่ประชุมคณะกรรมการบริษัทเพื่อพิจารณาอนุมัติหรือนำเสนอต่อที่ประชุมผู้ถือหุ้นต่อไป แล้วแต่กรณี โดยพิจารณาตามหลักเกณฑ์เรื่องขนาดรายการตามประกาศคณะกรรมการตลาดหลักทรัพย์แห่งประเทศไทย เรื่อง การเปิดเผยข้อมูลและการปฏิบัติการ

ของบริษัทจดทะเบียนในรายการที่เกี่ยวข้องกัน พ.ศ. 2546 และประกาศคณะกรรมการกำกับตลาดทุน  
ที่ ทจ. 21/2551 เรื่อง หลักเกณฑ์ในการทำรายการที่เกี่ยวข้องกัน  
ทั้งนี้ กรรมการบริษัทที่เป็นบุคคลที่เกี่ยวข้องกันหรือมีส่วนได้เสียในวาระดังกล่าวจะไม่เข้าร่วมประชุมและ  
ไม่มีสิทธิออกเสียงลงคะแนนในการประชุมคณะกรรมการบริหารหรือคณะกรรมการบริษัทในวาระที่มีการ  
พิจารณาดังกล่าว โดยบริษัทจะเปิดเผยการเข้าทำรายการตามหลักเกณฑ์ประกาศทั้งสองฉบับดังกล่าว  
พร้อมเปิดเผยในแบบแสดงรายการข้อมูลประจำปีของบริษัท

### 1.3 การคำนึงถึงบทบาทของผู้มีส่วนได้เสีย (The Role of Stakeholders)

บริษัทได้ให้ความสำคัญต่อสิทธิของผู้มีส่วนได้เสียทุกภาคส่วน ทั้งภายในองค์กร ซึ่งได้แก่ ผู้บริหาร และพนักงาน  
ของบริษัทและบริษัทย่อย และภายนอกองค์กร ได้แก่ ผู้ถือหุ้น คู่ค้า เจ้าหนี้สถาบันการเงินผู้ให้กู้ ชุมชนใกล้เคียงโครงการไฟฟ้า  
และสังคมส่วนรวม โดยถือปฏิบัติอย่างเป็นธรรมต่อผู้เกี่ยวข้องทุกฝ่าย รวมทั้งสามารถติดต่อสอบถามหรือแจ้งร้องเรียน  
ต่อกรรมการ หรือเลขานุการบริษัทโดยตรงผ่านทางอีเมลของทั้งสองช่องทางที่บริษัทเปิดเผยไว้บนเว็บไซต์ของบริษัทและ  
แบบแสดงรายการข้อมูลโดยบริษัทที่มีการดูแลสิทธิของผู้มีส่วนได้เสีย ดังนี้

#### 1. การดูแลสิทธิของผู้มีส่วนได้เสีย

##### ผู้ถือหุ้น

บริษัทตระหนักถึงบทบาทในการเป็นองค์กรภาคธุรกิจที่มีหน้าที่ในการสร้างผลกำไรในระยะยาวด้วย  
ผลตอบแทนที่ดีและต่อเนื่อง เพื่อสร้างความพึงพอใจสูงสุดให้กับผู้ถือหุ้นควบคู่ไปกับหน้าที่ในฐานะหน่วยหนึ่งของสังคม  
ที่จะต้องดำเนินธุรกิจด้วยสำนึกรับผิดชอบต่อผู้เกี่ยวข้องทุกฝ่าย บริษัทจึงกำหนดโครงสร้างการบริหารจัดการ  
ที่คำนึงถึงผู้มีส่วนได้เสียทุกภาคส่วน โดยให้มีการเปิดเผยข้อมูลอย่างโปร่งใสและเชื่อถือได้ต่อผู้ถือหุ้นเพื่อให้ข้อมูลที่ชัดเจน  
และถูกต้องประกอบการตัดสินใจลงทุนในบริษัท ตลอดจนเปิดโอกาสให้ผู้ถือหุ้นมีส่วนร่วมและสามารถตรวจสอบการดำเนินงาน  
ของบริษัทผ่านช่องทางต่าง ๆ ได้ตลอดเวลา

##### พนักงาน

บริษัทตระหนักถึงความสำคัญของพนักงานทุกคนในบริษัท ซึ่งเป็นกลจักรสำคัญหนึ่งในการขับเคลื่อนองค์กร  
ให้สามารถพัฒนาและดำเนินธุรกิจให้เติบโตต่อไปอย่างยั่งยืนได้ในอนาคต บริษัทจึงมุ่งเน้นในการพัฒนาศักยภาพ ความรู้  
ความสามารถ และทักษะด้านต่าง ๆ ของพนักงานอย่างต่อเนื่องควบคู่ไปกับการดูแลด้านชีวิตอนามัยและความปลอดภัย  
ในการทำงานของพนักงาน ณ สถานที่ปฏิบัติงานทั้งในสำนักงานใหญ่และบริเวณโครงการไฟฟ้าต่าง ๆ ซึ่งมีรายละเอียดดังนี้

#### (1) การสรรหาและการว่าจ้าง

บริษัทใช้ระบบสรรหาบุคลากรที่เป็นมาตรฐานหลากหลายช่องทางเพื่อสรรหาบุคลากรที่มีความเหมาะสม  
กับแต่ละตำแหน่งให้มากที่สุด พร้อมการปลูกฝังค่านิยมที่ดีขององค์กรผ่านการสื่อสารอย่างทั่วถึง  
และต่อเนื่องในช่องทางต่าง ๆ

#### (2) โครงสร้างและการประเมินผล

แม้บริษัทจะมีโครงสร้างองค์กรและการประเมินผลที่เป็นมาตรฐานอยู่แล้ว แต่เนื่องด้วยธุรกิจที่บริษัท  
เข้าลงทุนทยอยเปิดการเดินเครื่องเชิงพาณิชย์ส่งผลให้บริษัทมีการขยายขอบเขตการดำเนินงาน  
อย่างมากในช่วงที่ผ่านมา เพื่อให้บริษัทมีโครงสร้างและการประเมินผลที่เป็นมาตรฐาน และสามารถ  
กำหนดโครงสร้างด้านบุคลากรและตำแหน่งงานของบริษัทและในแต่ละบริษัทย่อยได้อย่างชัดเจน  
ตลอดจนการแต่งตั้ง โยกย้าย ให้บำเหน็จรางวัลมีความโปร่งใสเหมาะสมแก่พนักงานตามศักยภาพ

การทำงาน และพิจารณาจากผลการปฏิบัติงานโดยรวมของพนักงานแต่ละคน รวมทั้งบริษัทได้นำระบบประเมินผลการปฏิบัติงานในรูปแบบดัชนีชี้วัดผลสำเร็จ (Key Performance Indicator : "KPI") มาใช้เป็นหลักเกณฑ์การพิจารณาประเมินผลพนักงานแต่ละคน ซึ่งบริษัทเชื่อมั่นว่าระบบการวัดผลที่มีความชัดเจนจะเป็นแรงผลักดันให้เกิดแรงจูงใจให้กับพนักงานพัฒนาตนเองในการปฏิบัติงาน และสร้างความมั่นใจถึงความก้าวหน้าในสายอาชีพของพนักงานได้เป็นอย่างดี

(3) ค่าตอบแทนและสวัสดิการ

บริษัทกำหนดนโยบายการจ่ายผลตอบแทนให้พนักงานทุกระดับอย่างเหมาะสม โดยพิจารณาจากผลการปฏิบัติงานของพนักงานควบคู่กับผลการดำเนินงานของบริษัท ประเมินตามความรู้ความสามารถ และผลงานในปีที่ผ่านมาของพนักงานแต่ละคนโดยพิจารณาเทียบเคียงกับอัตราเฉลี่ยผลตอบแทนพนักงานในธุรกิจผลิตไฟฟ้าที่มีขนาดใกล้เคียงกัน นอกจากนี้บริษัทได้กำหนดสวัสดิการช่วยเหลือพนักงานด้านต่างๆ เช่น กองทุนสำรองเลี้ยงชีพ สิทธิในการรักษาพยาบาล และตรวจสอบสุขภาพประจำปี ในสถานพยาบาลที่มีมาตรฐาน เป็นต้น

(4) การจัดอบรมพัฒนาทักษะความรู้ที่เกี่ยวข้องกับการปฏิบัติงานควบคู่กับจริยธรรม

บริษัทตระหนักถึงความสำคัญในการพัฒนาบุคลากรโดยจัดให้พนักงานทุกระดับเข้ารับการฝึกอบรมทั้งภาคทฤษฎีและภาคปฏิบัติทั้งหลักสูตรพัฒนาด้านเทคนิควิชาชีพของแต่ละสายธุรกิจ และหลักสูตรอื่นๆ ที่ช่วยส่งเสริมประสิทธิภาพการปฏิบัติงาน นอกจากนี้ บริษัทยังเปิดโอกาสให้พนักงานนำเสนอหลักสูตรที่น่าสนใจและมีประโยชน์เพื่อรับการพิจารณาอนุมัติจัดส่งพนักงานเข้าร่วมอบรมตามอัตรางบประมาณการฝึกอบรมประจำปีของพนักงาน รวมถึงบริษัทยังให้ความสำคัญกับการสร้างสิ่งแวดล้อมและวัฒนธรรมองค์กรที่ส่งเสริมให้พนักงานทุกคนมีส่วนร่วมในกิจกรรมของบริษัทร่วมกัน เอื้อเพื่อช่วยเหลือซึ่งกันและกัน และมีความเคารพผู้อาวุโส และสิทธิของซึ่งกันและกัน ตลอดจนปลูกฝังแนวคิดและค่านิยมของระบบงานคุณภาพ ซึ่งจะสามารถสร้างความผูกพันและน้ำหนึ่งใจเดียวกันของพนักงานทั้งบริษัทและบริษัทย่อย

ทั้งนี้การอบรมพัฒนาความรู้พนักงานปรากฏรายละเอียดอยู่ในหัวข้อนโยบายการพัฒนาบุคลากร การพัฒนาขีดความสามารถในการปฏิบัติงาน

(5) สภาพแวดล้อม ความปลอดภัย และสุขอนามัยในการทำงาน

บริษัทคำนึงถึงคุณภาพชีวิตและความปลอดภัยในการทำงานของพนักงานบริษัทและบริษัทย่อย ทั้งที่ปฏิบัติหน้าที่ในสำนักงานและโครงการไฟฟ้าต่างๆ โดยบริษัทได้มีการกำหนดมาตรการด้านความปลอดภัยและชีวอนามัยในการทำงาน รวมทั้งจัดให้มีเจ้าหน้าที่เพื่อตรวจสอบด้านความปลอดภัยในการทำงาน ตลอดจนปรับปรุงสภาพการทำงานและสิ่งแวดล้อมในการทำงานอย่างสม่ำเสมอตามหลักเกณฑ์ ISO และกฎเกณฑ์ด้านความปลอดภัยที่เกี่ยวข้องเพื่อให้เกิดความปลอดภัย นอกจากนี้บริษัทจัดให้มีการตรวจสอบสุขภาพประจำปีให้กับพนักงานของทั้งบริษัทและบริษัทย่อย สำหรับพนักงานที่ปฏิบัติหน้าที่ในสำนักงานและพื้นที่โครงการทุกปี อีกทั้งกำหนดให้พนักงานใหม่ต้องตรวจสอบสุขภาพก่อนปฏิบัติงานด้วย เพื่อให้มั่นใจได้ว่าพนักงานจะมีสุขภาพพลานามัยที่สมบูรณ์และพร้อมปฏิบัติงานในหน้าที่ที่จะรับผิดชอบได้อย่างเต็มที่และเป็นการสนับสนุนให้พนักงานตระหนักการดูแลสุขภาพร่างกายที่ถูกต้อง นอกจากนี้บริษัทยึดมั่นปฏิบัติตามกฎหมายแรงงานอย่างเคร่งครัด และเคารพในความเป็นส่วนตัวของพนักงาน ไม่นำข้อมูลส่วนตัว เช่น เงินเดือน ประวัติรักษาพยาบาล



ประวัติครอบครัว ไปเปิดเผยให้บุคคลภายนอกหรือผู้ที่ไม่เกี่ยวข้อง เว้นแต่เป็นข้อมูลที่ต้องเปิดเผยต่อบุคคลภายนอกที่เกี่ยวข้องตามบทบังคับของกฎหมาย ซึ่งจะทำให้พนักงานมั่นใจได้ว่าข้อมูลส่วนตัวที่ให้กับบริษัทจะไม่ถูกเปิดเผยโดยมิได้รับความยินยอมและเป็นไปเพื่อประโยชน์ในการปฏิบัติงานของพนักงานเองเท่านั้น ทั้งนี้รายละเอียดเรื่องความปลอดภัยและสุขอนามัยในการทำงานอยู่ในหัวข้อความรับผิดชอบต่อสังคม การดูแลรักษาสิ่งแวดล้อม

(6) การปฏิบัติตามระเบียบและหลักเกณฑ์

บริษัทมุ่งเน้นให้พนักงานบริษัทและบริษัทย่อยต้องปฏิบัติตามหลักเกณฑ์ทางกฎหมายและระเบียบปฏิบัติของบริษัทหรือบริษัทย่อยอย่างเคร่งครัด โดยประกาศและเปิดเผยนโยบายการกำกับดูแลกิจการ (Corporate Governance Policy : “CG Policy”) เป็นลายลักษณ์อักษร ซึ่งเป็นมาตรฐานความมุ่งหวังในการปฏิบัติงานและการประพฤติตนของพนักงาน รวมถึงคู่มือการปฏิบัติงาน (“Operate Manual”) ของทุกหน่วยงานที่ได้มีการจัดทำเป็นลายลักษณ์อักษรและเปิดเผยในระบบ Intranet ของบริษัท เพื่อให้พนักงานรับทราบและน้อมนำไปปฏิบัติ พร้อมมีการกำกับผ่านสายการบังคับบัญชาให้พนักงานทุกระดับละเว้นการกระทำที่สุ่มเสี่ยงหรือเข้าข่ายที่จะผิดกฎหมาย ทั้งความผิดอาญา หรือความผิดทางแพ่ง ตลอดจนป้องกันการละเมิดลิขสิทธิ์หรือทรัพย์สินทางปัญญาทั้งโดยเจตนาหรือไม่เจตนา ตลอดจนส่งเสริมให้ใช้แนวทางการดำเนินงานและปฏิบัติหน้าที่โดยสุจริตไม่เกี่ยวข้องต่อการทุจริตในหน้าที่การงาน นอกจากนี้บริษัทได้กำหนดแนวทางการลงโทษกรณีที่สอบสวนพบว่าการฝ่าฝืนหรือการกระทำผิด เริ่มจากการตักเตือนด้วยวาจา ตักเตือนเป็นลายลักษณ์อักษร พักงาน และเชิญออกจากงาน โดยพิจารณาจ่ายเงินชดเชยตามหลักเกณฑ์ของกฎหมายอย่างเป็นธรรม

เจ้าหนี้/สถาบันการเงินผู้ให้กู้

บริษัทให้ความสำคัญต่อความน่าเชื่อถือด้านการเงินและปฏิบัติตามเงื่อนไขสัญญาเงินยืมอย่างเคร่งครัด โดยควบคุมดูแลการบริหารจัดการด้านการเงินของบริษัทและบริษัทย่อยให้มีความชัดเจน และเป็นไปตามวัตถุประสงค์การใช้เงินที่ได้แจ้งไว้ต่อเจ้าหนี้/สถาบันการเงินผู้ให้กู้ ตลอดจนมีการเปิดเผยรายงานการดำเนินการทางการเงินในรูปแบบต่างๆ อย่างโปร่งใสตามรอบระยะเวลาและการร้องขอจากเจ้าหนี้/สถาบันการเงินผู้ให้กู้ โดยที่ผ่านมามีบริษัทและบริษัทย่อยชำระหนี้ตรงตามกำหนดเวลา และไม่มีชำระหนี้ล่าช้าหรือผิดนัดชำระหนี้ ตลอดจนไม่เคยมีการเจรจาขอผ่อนผันการชำระหนี้แต่อย่างใดซึ่งสามารถสร้างความมั่นใจให้กับสถาบันการเงินผู้ให้กู้ที่ให้การสนับสนุนโครงการต่างๆ ของบริษัทถึงเสถียรภาพด้านการเงินของบริษัท บริษัทย่อย และบริษัทในเครือ

คู่แข่งทางการค้า

บริษัทปฏิบัติตามกรอบกติกาการแข่งขันที่เสมอภาคและโปร่งใส โดยดำเนินธุรกิจอยู่บนพื้นฐานความถูกต้องตามกฎหมายและภายใต้หลักจรรยาบรรณในการประกอบธุรกิจ รวมถึงรักษามาตรฐานของข้อพึงปฏิบัติในการแข่งขัน และหลีกเลี่ยงวิธีการไม่สุจริตใดๆ เพื่อทำลายคู่แข่งทางการค้า

ลูกค้า

เนื่องจากบริษัทประกอบธุรกิจถือหุ้นในบริษัทอื่น (Holding Company) ที่ประกอบธุรกิจผลิตและจำหน่ายไฟฟ้าจากพลังน้ำ พลังแสงอาทิตย์ และระบบโคเจนเนอเรชั่น ดังนั้น ลูกค้าโดยตรงของบริษัทย่อยและบริษัทร่วมที่บริษัทเข้าถือหุ้น คือ การไฟฟ้าฝ่ายผลิตแห่งประเทศไทย (“กฟผ.”) ซึ่งเป็นหน่วยงานภาครัฐผู้รับซื้อไฟฟ้า และผู้ประกอบการภายในนิคมอุตสาหกรรม ดังนั้นภาคประชาชนจึงเป็นลูกค้าโดยอ้อมของบริษัท บริษัทจึงเล็งเห็นถึงประโยชน์สูงสุดที่เกิดจาก



ประสิทธิภาพการจ่ายไฟฟ้าที่มั่นคงและมีเสถียรภาพนอกจากจะส่งผลต่อความพึงพอใจของลูกค้าแล้วยังส่งผลต่อเนื่องไปยังการพัฒนาเศรษฐกิจและสังคมของประเทศ ด้วยวิสัยทัศน์ที่จะเป็นบริษัทชั้นนำในธุรกิจผลิตไฟฟ้าในประเทศไทย และภูมิภาคอาเซียนที่มีการดำเนินงานอันมีประสิทธิภาพ บริษัทจึงมอบนโยบายและดำเนินการตรวจสอบ รวมถึงติดตามผลการดำเนินงานของบริษัทที่เข้าลงทุนอย่างต่อเนื่องทุกเดือน เพื่อควบคุมให้มีผลการดำเนินงานที่ดี สามารถจ่ายไฟฟ้าให้กับ กฟผ. ได้เต็มประสิทธิภาพ สม่าเสมอ และเป็นไปตามสัญญาซื้อขายไฟฟ้า รวมทั้งการประเมินความพึงพอใจของผู้รับซื้อไฟฟ้า โดยได้รับผลการประเมินในระดับที่ดีเยี่ยมต่อเนื่อง ปัจจุบันโครงการไฟฟ้าที่บริษัทเข้าลงทุนผ่านการรับรองมาตรฐาน ISO ทุกโครงการแล้ว อีกทั้งตระหนักถึงความสำคัญของนโยบายปรับสมดุลด้านพลังงานของภาครัฐที่จะลดใช้ไฟฟ้าที่ผลิตจากเชื้อเพลิงสิ้นเปลือง และส่งเสริมการใช้พลังงานหมุนเวียนทดแทนมากขึ้น ซึ่งจะส่งผลต่อเนื่องถึงความมั่นคงด้านพลังงานของชุมชน สังคม และประเทศ ให้มีความยั่งยืนสืบต่อไป โดยรายละเอียดการสำรวจความพึงพอใจของลูกค้าปรากฏรายละเอียดอยู่ในหัวข้อความรับผิดชอบต่อสังคม-การประกอบกิจการด้วยความเป็นธรรม

### **ชุมชนและสังคม**

บริษัทสำนึกในบุญคุณของประเทศ และตระหนักถึงบทบาทในฐานะเป็นส่วนหนึ่งขององค์กรภาคธุรกิจไทย และเป็นหน่วยหนึ่งของสังคมที่มีหน้าที่ต้องดำเนินธุรกิจด้วยสำนึกรับผิดชอบต่อสังคมและสิ่งแวดล้อมเพื่อการพัฒนาองค์กรที่ยั่งยืนควบคู่ไปกับการพัฒนาประเทศ บริษัทจึงกำหนดนโยบายการดำเนินโครงการไฟฟ้าที่หลากหลาย เพื่อเสริมสร้างความแข็งแกร่งด้านพลังงานให้กับประเทศ และมุ่งเน้นโครงการไฟฟ้าที่มีรูปแบบโครงการที่เป็นมิตรต่อสิ่งแวดล้อม พร้อมทุ่มเทปฏิบัติงานอย่างเต็มที่เพื่อประสิทธิภาพในการจ่ายไฟฟ้าให้กับประเทศด้วยมุ่งหวังเป็นกลจักรหนึ่งที่จะเป็นแรงขับเคลื่อนและพัฒนาประเทศให้ก้าวหน้าร่วมกับทุกภาคส่วนต่อไป

นอกจากการคำนึงถึงประโยชน์ที่สังคมได้รับผ่านการดำเนินธุรกิจของบริษัทแล้ว บริษัทยังคำนึงถึงการสนับสนุนกิจกรรมทางสังคมและสิ่งแวดล้อมต่างๆ อย่างต่อเนื่อง โดยเฉพาะอย่างยิ่งกิจกรรมของชุมชนบริเวณใกล้เคียงโครงการไฟฟ้าต่างๆ ที่บริษัทเข้าลงทุนและในถิ่นทุรกันดาร เพื่อให้เกิดการพัฒนาของชุมชนและปลูกฝังสำนึกการมีส่วนร่วมรับผิดชอบต่อสังคมและจิตสาธารณะ

ทั้งนี้ รายละเอียดกิจกรรมเพื่อชุมชนและสังคมรายละเอียดอยู่ในหัวข้อความรับผิดชอบต่อสังคม-กิจกรรมเพื่อสังคมที่บริษัทได้ร่วมสนับสนุน

## **2. การดำเนินการเพื่อรักษาสิทธิและบทบาทของผู้มีส่วนได้เสีย**

บริษัทตระหนักถึงความสำคัญในสิทธิของผู้มีส่วนได้เสียทุกฝ่ายอย่างเท่าเทียมกัน จึงได้จัดให้มีช่องทางการแจ้งเบาะแสหรือข้อร้องเรียน (“whistleblower”) ถึงการไม่ปฏิบัติตามจรรยาบรรณ การกระทำผิดกฎหมาย พฤติกรรมที่อาจส่งถึงการทุจริต หรือประพฤติมิชอบของบุคลากรของบริษัทและบริษัทย่อย รวมถึงความบกพร่องของระบบควบคุมภายในทั้งจากพนักงานและมีผู้มีส่วนได้เสียอื่น รวมทั้งมีกลไกในการคุ้มครองผู้แจ้งเบาะแส โดยการกำหนดแนวทางการแจ้งเบาะแสและข้อร้องเรียน ดังนี้

**2.1 การร้องเรียน :** บริษัทจัดให้มีช่องทางการแจ้งเบาะแสหรือข้อร้องเรียนไปยังระดับผู้บริหารและคณะกรรมการบริษัท 3 ช่องทาง ดังนี้

- เลขานุการบริษัทที่ [compliance@ckpower.co.th](mailto:compliance@ckpower.co.th)
- กรรมการตรวจสอบ และคณะกรรมการบริษัทที่ [directors@ckpower.co.th](mailto:directors@ckpower.co.th)
- นักลงทุนสัมพันธ์ที่ [ir@ckpower.co.th](mailto:ir@ckpower.co.th)

**2.2 การดำเนินการ :** ผู้บริหารและคณะกรรมการบริษัทแต่งตั้งคณะทำงานเพื่อรวบรวมรายละเอียด พิจารณาตรวจสอบข้อเท็จจริงที่เกิดขึ้น และกำหนดวิธีการที่เหมาะสมในการจัดการในแต่ละเรื่อง

**2.3 การรายงานผล :** เลขานุการบริษัท ผู้บริหาร หรือกรรมการตรวจสอบรายงานต่อคณะกรรมการบริษัท เพื่อทราบและรายงานผู้มีส่วนได้เสียต่อไป

ทั้งนี้ บริษัทกำหนดมาตรการคุ้มครอง นโยบายเก็บข้อมูลข้อร้องเรียนเป็นความลับ และการจำกัดกลุ่มผู้รับทราบข้อมูลและเปิดเผยเฉพาะผู้ที่เกี่ยวข้องเท่านั้น เพื่อสร้างความมั่นใจและความรู้สึกปลอดภัยให้แก่ผู้ร้องเรียน ซึ่งบุคคลผู้แจ้งเบาะแสหรือข้อร้องเรียนสามารถเลือกเปิดเผยตัวหรือไม่ประสงค์ออกนาม และเมื่อเห็นเป็นการสมควรบริษัทอาจกำหนดมาตรการคุ้มครองพิเศษหากเกิดกรณีที่มีแนวโน้มและสามารถคาดหมายได้ว่าอาจเกิดความเดือดร้อนหรือไม่ปลอดภัย และผู้แจ้งเบาะแสหรือผู้ร้องเรียนจะได้รับการบรรเทาความเสียหายหรือค่าชดเชยที่เหมาะสมและเป็นธรรมจากบริษัทหรือบุคคล ผู้ก่อความเสียหายภายใต้กลไกการบริหารงานและหลักเกณฑ์ทางกฎหมาย

บริษัทได้กำหนดนโยบายเกี่ยวกับการต่อต้านการทุจริตรูปแบบต่างๆ ใน CG Policy และอยู่ในระหว่างกำหนดแนวทางการกำหนดมาตรการควบคุมภายในที่เหมาะสมเพิ่มเติม

ทั้งนี้ นโยบายการต่อต้านการทุจริตคอร์รัปชัน รายละเอียดอยู่ในหัวข้อความรับผิดชอบต่อสังคม-การต่อต้านการทุจริตคอร์รัปชัน

### **3. การเคารพสิทธิตามหลักสิทธิมนุษยชน**

กรรมการ ผู้บริหาร และพนักงานของบริษัทและบริษัทย่อยทุกคนจะได้รับการปฏิบัติจากบริษัทและบริษัทย่อยโดยคำนึงสิทธิตามหลักสิทธิมนุษยชน และสิทธิพลเมืองโดยชอบธรรมตามรัฐธรรมนูญและกฎหมาย รวมถึงบริษัทและบริษัทย่อยได้กำหนดแนวทางในการจัดจ้างแรงงานทั้งพนักงานประจำและลูกจ้างให้ปฏิบัติตามมาตรฐานการว่าจ้างแรงงาน และหลักเกณฑ์ตามกฎหมายแรงงานอย่างเคร่งครัด เพื่อให้สถานที่ทำงานมีความปลอดภัยและมีสุขอนามัยที่เหมาะสม และในขณะเดียวกันกรรมการ ผู้บริหาร และพนักงานจะต้องปฏิบัติต่อผู้อื่นโดยเคารพสิทธิมนุษยชน รวมถึงเคารพในเกียรติและศักดิ์ศรีของผู้อื่นด้วยเช่นกัน บริษัทและบริษัทย่อยได้เปิดช่องทางการสื่อสาร เสนอแนะ และร้องทุกข์ในเรื่องที่เกี่ยวกับการทำงาน เพื่อให้เกิดบุคลากรของบริษัทและบริษัทย่อยเกิดความรู้สึกมีส่วนร่วมในการบริหารงาน ซึ่งจะส่งผลต่อความรู้สึกเป็นส่วนหนึ่งขององค์กรให้กับพนักงานทุกคนของบริษัทและบริษัทย่อย และก่อให้เกิดการตระหนักถึงพันธะหน้าที่ที่จะเป็นส่วนหนึ่งในการพัฒนาองค์กร ตลอดจนสร้างความเข้าใจและสัมพันธ์อันดีในการทำงานร่วมกัน โดยในขณะเดียวกันบริษัทได้เปิดช่องทางการสื่อสารเพื่อแจ้งเบาะแสหรือร้องเรียนระหว่างบริษัทกับบุคคลภายนอกเพื่อรับทราบปัญหา ผลกระทบ หรือข้อควรปรับปรุงที่เกิดขึ้นจากการดำเนินธุรกิจของบริษัทหรือบริษัทย่อย ตลอดจนข้อเสนอแนะเพื่อพัฒนาการบริหารจัดการและกำกับดูแลให้กับบริษัทและบริษัทย่อย ทั้งนี้ที่ผ่านมาบริษัทและบริษัทย่อยไม่เคยได้รับรายงานหรือปรากฏข้อพิพาทด้านแรงงานหรือการละเมิดสิทธิมนุษยชนแต่อย่างใด

### **4. การเคารพสิทธิทางทรัพย์สินทางปัญญาหรือลิขสิทธิ์**

บริษัทกำหนดนโยบายการกำกับดูแลกิจการที่สะท้อนถึงการเคารพสิทธิในทรัพย์สินทางปัญญาหรือลิขสิทธิ์อย่างเคร่งครัด รวมทั้งกำหนดใน Operation Manual เพื่อประสิทธิภาพในการสื่อสารและการยึดถือปฏิบัติของพนักงาน กล่าวคือ กำหนดห้ามมิให้บุคลากรของบริษัทนำผลงานหรือข้อมูลอันมีลิขสิทธิ์มาใช้ประโยชน์ หรือกระทำการใดๆ ในลักษณะที่เป็นการสุ่มเสี่ยงต่อการละเมิดทรัพย์สินทางปัญญาหรือลิขสิทธิ์อย่างเด็ดขาด โดยกำหนดให้โปรแกรมที่ติดตั้งในเครื่องคอมพิวเตอร์ของบริษัทเพื่อปฏิบัติงานต้องเป็นโปรแกรมที่มีลิขสิทธิ์โดยถูกต้องตามกฎหมายเท่านั้น

## 5. การรับผิดชอบต่อสิ่งแวดล้อมและการใช้ทรัพยากร

ด้วยพันธกิจที่จะสร้างผลตอบแทนที่ดี มั่นคง พร้อมให้ความสำคัญในอันที่จะสร้างประโยชน์และลดผลกระทบจากโครงการต่างๆ ต่อสิ่งแวดล้อม ชุมชน และผู้มีส่วนเกี่ยวข้องทุกภาคส่วน นอกจากการเลือกลงทุนในธุรกิจไฟฟ้าพลังงานหมุนเวียนที่เป็นมิตรต่อสิ่งแวดล้อมแล้ว บริษัทยังตระหนักถึงความสำคัญการใช้ทรัพยากรอย่างคุ้มค่าและให้เกิดประโยชน์สูงสุดในการดำเนินธุรกิจทุกชั้นตอน พร้อมมอบนโยบายเพื่อปลูกจิตสำนึกรักษ์สิ่งแวดล้อมให้พนักงานของบริษัทและบริษัทย่อย ตลอดจนควบคุมให้โครงการไฟฟ้าของบริษัททั้งที่เริ่มเดินเครื่องเชิงพาณิชย์แล้วและอยู่ในระหว่างการก่อสร้างให้ปฏิบัติตามกฎหมายและข้อกำหนดด้านสิ่งแวดล้อมต่างๆ รวมถึงหลักเกณฑ์ของมาตรฐาน ISO อย่างเคร่งครัด พร้อมฟื้นฟูสภาพแวดล้อม เพื่อให้เกิดความสมดุล และการเติบโตของชุมชนควบคู่ไปกับการคงอยู่ของสภาพแวดล้อมอย่างยั่งยืน

ปัจจุบันโครงการไฟฟ้าของบริษัทกว่าร้อยละ 90 เป็นโครงการไฟฟ้าพลังงานหมุนเวียน ได้แก่ โครงการไฟฟ้าพลังน้ำ และโครงการไฟฟ้าพลังแสงอาทิตย์ ทั้งนี้บริษัทยังมุ่งที่จะพัฒนาโครงการไฟฟ้าพลังงานหมุนเวียนประเภทต่างๆ อย่างต่อเนื่อง

ทั้งนี้ การรับผิดชอบต่อสิ่งแวดล้อมและการใช้ทรัพยากร รายละเอียดอยู่ในหัวข้อความรับผิดชอบต่อสังคม-การดูแลรักษาสิ่งแวดล้อม

### 1.4 การเปิดเผยข้อมูลและความโปร่งใส (Disclosure and Transparency)

บริษัทให้ความสำคัญต่อการเปิดเผยข้อมูลอย่างถูกต้อง ครบถ้วน โปร่งใส และทันเวลา ทั้งรายงานข้อมูลทางการเงิน ข้อมูลที่ต้องเปิดเผยตามรอบระยะเวลา และข้อมูลทั่วไป ตลอดจนข้อมูลที่สำคัญที่มีผลกระทบต่อราคาหลักทรัพย์ของบริษัทตามหลักเกณฑ์ของสำนักงาน ก.ล.ต. และตลาดหลักทรัพย์ ซึ่งมีผลกระทบต่อกระบวนการตัดสินใจของผู้ลงทุนและผู้มีส่วนได้เสียของบริษัท เพื่อให้ผู้ถือหุ้น ผู้มีส่วนได้เสีย ตลอดจนบุคคลทั่วไปได้รับทราบข้อมูลอย่างเท่าเทียมกัน โดยมีรายละเอียดการเปิดเผยข้อมูลและความโปร่งใส ดังนี้

#### 1. ช่องทางในการเปิดเผยข้อมูล

บริษัทมีการเปิดเผยผลการดำเนินงานตามรอบระยะเวลาต่างๆ และตามเหตุการณ์สำคัญ ซึ่งเป็นไปตามหลักเกณฑ์ของสำนักงาน ก.ล.ต. และตลาดหลักทรัพย์ โดยมีการเปิดเผยผ่านหลายช่องทาง ได้แก่ เว็บไซต์ของสำนักงาน ก.ล.ต. ตลาดหลักทรัพย์ และเว็บไซต์ของบริษัทที่ [www.ckpower.co.th](http://www.ckpower.co.th) ซึ่งจะมีการปรับปรุงข้อมูลให้มีความเป็นปัจจุบันอยู่เสมอ และมีระบบตรวจสอบการเข้าเยี่ยมชมเว็บไซต์ของบริษัทเพื่อประกอบการพิจารณาปรับปรุงข้อมูลให้ดียิ่งขึ้น และเพื่ออำนวยความสะดวกให้กับผู้ถือหุ้นสามารถค้นหาข้อมูลของบริษัทที่ต้องการได้อย่างทั่วถึงและสะดวกมากยิ่งขึ้น บริษัทได้นำเสนอข้อมูลสำคัญทั้งภาษาไทยและภาษาอังกฤษ ประกอบด้วย

- ข้อมูลทั่วไปของบริษัท ได้แก่ ประวัติความเป็นมา วิสัยทัศน์ พันธกิจ นโยบายและกลยุทธ์ ประเภทโครงการไฟฟ้าที่บริษัทลงทุน ผลการดำเนินงานโครงการและตามที่ได้มีการเสนอแก่นักวิเคราะห์หรือสาธารณชน โครงสร้างการจัดการ คณะกรรมการบริษัทและคณะกรรมการชุดย่อย รวมถึงข้อมูลโครงการในอนาคตที่อยู่ระหว่างการดำเนินการ เป็นต้น
- ข้อมูลสำคัญทางการเงิน ได้แก่ รายงานทางการเงิน สรุปข้อมูลการวิเคราะห์ผลการดำเนินการในแต่ละช่วงเวลา ข้อมูลการซื้อขายหลักทรัพย์ ข่าวหลักทรัพย์ ข้อมูลสำหรับนักวิเคราะห์หลักทรัพย์และผู้สนใจทั่วไปตามที่ได้มีการนำเสนอแก่นักวิเคราะห์ หรือสาธารณชน เป็นต้น

- การกำกับดูแลกิจการ ได้แก่ นโยบายการกำกับดูแลกิจการ แบบแสดงรายการข้อมูลประจำปี รายงานประจำปี เอกสารการประชุมและวิดีโอภาพการประชุมผู้ถือหุ้น ช่องทางต่างๆ ในการแจ้งเบาะแส หรือร้องเรียน ขบวนการดำเนินกิจกรรมความรับผิดชอบต่อสังคมและสิ่งแวดล้อม เป็นต้น

นอกจากการเปิดเผยผ่านทางเว็บไซต์แล้ว บริษัทได้นำส่งหนังสือเชิญประชุมหรือเอกสารต่างๆ ตามรอบระยะเวลาการประชุมผู้ถือหุ้น หรือตามหลักเกณฑ์การนำส่งเอกสารให้กับผู้ถือหุ้นของสำนักงาน ก.ล.ต. หรือ ตลาดหลักทรัพย์ กล่าวคือ บริษัทได้นำส่งแบบ 56-1 ให้กับสำนักงาน ก.ล.ต. ล่วงหน้าก่อนครบกำหนดในวันที่ 31 มีนาคมของแต่ละปี และนำส่งรายงานประจำปีในรูปแบบซีดีให้กับผู้ถือหุ้นล่วงหน้าก่อนครบกำหนด 120 วันนับแต่สิ้นสุดรอบบัญชี โดยในแต่ละปี บริษัทได้นำส่งเอกสารเชิญประชุมพร้อมรายงานประจำปีในรูปแบบซีดีให้กับผู้ถือหุ้นล่วงหน้าก่อนการประชุมสามัญประจำปี ไม่น้อยกว่า 14 วัน และบริษัทยังนำส่งรายงานประจำปีแบบรูปเล่มสำหรับผู้ถือหุ้นที่แจ้งความประสงค์รับด้วย อีกทั้งได้เปิดเผยรายงานประจำปีบนเว็บไซต์ของบริษัทในวันเดียวกันกับที่ได้นำส่งหนังสือเชิญประชุมและรายงานประจำปีให้กับผู้ถือหุ้น เพื่ออำนวยความสะดวกให้ผู้ถือหุ้นสามารถเข้าถึงข้อมูลผลการดำเนินงานของบริษัทได้อย่างทั่วถึงและทันที่ ทั้งนี้ นอกจากเอกสารที่ต้องนำส่งตามเกณฑ์ของสำนักงาน ก.ล.ต. และตลาดหลักทรัพย์ดังกล่าวแล้ว บริษัทยังให้ข้อมูลความเคลื่อนไหว และเปิดเผยผลการดำเนินงานของบริษัทผ่านเว็บไซต์บริษัท และสื่อสิ่งพิมพ์ต่างๆ รวมถึงจัดให้มีการพบปะนักวิเคราะห์ผ่านกิจกรรมของทางตลาดหลักทรัพย์หรือที่ได้รับเชิญจากหน่วยงานอื่นๆ รวมถึงที่บริษัทจัดขึ้นเองทุกไตรมาสอีกด้วย

ทั้งนี้บริษัทได้จัดช่องทางเปิดเผยและชี้แจงข้อมูลบริษัทเพื่อให้ทุกภาคส่วนสามารถรับทราบถึงข้อมูลของบริษัทอย่างชัดเจน เท่าเทียม ถูกต้อง ครบถ้วน และทันที่ผ่านหน่วยงานกลางของบริษัท คือ นักลงทุนสัมพันธ์ ซึ่งมีหน้าที่ในการติดต่อสื่อสารกับผู้ถือหุ้น นักลงทุนสถาบัน นักวิเคราะห์หลักทรัพย์ นักลงทุน และผู้ที่สนใจทั่วไป โดยในปี 2560 บริษัทจัดให้มีกิจกรรมที่เกี่ยวข้อง สรุปได้ดังนี้

- การประชุมนักวิเคราะห์หลักทรัพย์เพื่อชี้แจงผลการดำเนินงาน (Analyst Meeting) จำนวน 4 ครั้ง
- การประชุมเพื่อให้ข้อมูลแก่นักลงทุน นักวิเคราะห์หลักทรัพย์ ทั้งในและต่างประเทศที่มาพบผู้บริหาร รวมทั้งการประชุมทางโทรศัพท์ (Company Visit and Conference call) จำนวน 8 ครั้ง
- การพบปะนักลงทุน นักลงทุนสถาบัน และนักลงทุนรายย่อย ทั้งในและต่างประเทศ (Road Show) จำนวน 4 ครั้ง
- การตอบข้อซักถามเกี่ยวกับการดำเนินงาน และทิศทาง การดำเนินธุรกิจในอนาคต ทางโทรศัพท์และอีเมล เป็นต้น

## 2. การจัดทำและนำส่งรายงานทางการเงิน

คณะกรรมการบริษัทตระหนักถึงความรับผิดชอบต่อรายงานงบการเงินที่มีข้อมูลถูกต้อง ครบถ้วน เป็นจริง สมเหตุสมผล และโปร่งใส ซึ่งสามารถป้องกันการทุจริตและตรวจสอบการดำเนินการที่ผิดปกติและรักษาผลประโยชน์ของผู้ถือหุ้นรายย่อย ดังนั้น งบการเงินของบริษัทจึงจัดทำขึ้นตามมาตรฐานการบัญชีที่รับรองทั่วไปในประเทศไทย และปฏิบัติตามกฎหมายและประกาศที่เกี่ยวข้อง โดยเลือกใช้นโยบายบัญชีที่เหมาะสมและถือปฏิบัติอย่างสม่ำเสมอ และใช้ดุลยพินิจอย่างระมัดระวัง รวมทั้งมีการเปิดเผยข้อมูลอย่างเพียงพอครบถ้วนในหมายเหตุประกอบงบการเงิน

บริษัทได้คัดเลือกผู้สอบบัญชีที่มีความรู้ความชำนาญในวิชาชีพมีขั้นตอนการปฏิบัติงานที่เป็นมาตรฐาน และมีชื่อเสียงเป็นที่ยอมรับในระดับสากล รวมถึงไม่มีความขัดแย้งทางผลประโยชน์กับบริษัทที่จะส่งผลทำให้ขาดความเป็นอิสระทำหน้าที่เป็นผู้สอบบัญชีของบริษัทเพื่อทำหน้าที่ตรวจสอบงบการเงินของบริษัท โดยมีการหมุนเวียนผู้สอบบัญชีเมื่อผู้สอบบัญชีคนดังกล่าวได้ปฏิบัติหน้าที่ครบ 5 ปี เพื่อเป็นความโปร่งใสในการปฏิบัติหน้าที่อย่างอิสระ และเป็นไปตาม

หลักการกำกับดูแลกิจการ นอกจากนี้ บริษัทจัดให้มีการทำรายงานและการวิเคราะห์ของฝ่ายจัดการ (“Management Discussion and Analysis”) เพื่ออธิบายเชิงวิเคราะห์เกี่ยวกับฐานะการเงิน ผลการดำเนินงาน และการเปลี่ยนแปลงที่สำคัญทางการเงินในช่วงไตรมาสที่ผ่านมาให้กับผู้ถือหุ้นและนักลงทุนทราบเป็นรายไตรมาสทุกไตรมาส โดยเปิดเผยผ่านระบบ SET Portal ของตลาดหลักทรัพย์พร้อมการนำส่งงบการเงิน พร้อมจัดให้มีการเปิดเผยบนเว็บไซต์ของบริษัทเพื่อความสะดวกให้กับผู้สนใจอีกช่องทางหนึ่งด้วย โดยที่ผ่านมามีบริษัทเปิดเผยงบการเงินทั้งรายไตรมาสและรายปีล่วงหน้าก่อนครบกำหนดเวลาการเปิดเผย อีกทั้งบริษัทไม่เคยมีประวัติถูกสั่งให้แก้ไขงบการเงินแต่อย่างใด

ทั้งนี้ คณะกรรมการบริษัทได้มีการสอบทานระบบควบคุมภายในให้มีประสิทธิภาพผ่านคณะกรรมการตรวจสอบ เพื่อให้มั่นใจได้อย่างมีเหตุผลว่าการบันทึกข้อมูลทางการเงินบัญชีมีความถูกต้อง ครบถ้วน และเพียงพอที่จะดำรงรักษาไว้ซึ่งทรัพย์สิน และเพื่อให้ทราบจุดอ่อนเพื่อป้องกันไม่ให้เกิดการทุจริตหรือการดำเนินการที่ผิดปกติดังมีสาระสำคัญ

### 3. เกณฑ์การซื้อขายหลักทรัพย์ของกรรมการ ผู้บริหาร

บริษัทกำหนดให้กรรมการและผู้บริหารงดเว้นการซื้อขายหลักทรัพย์บริษัทในช่วงเวลาก่อนวันอนุมัติงบการเงินไม่น้อยกว่า 1 เดือน และหลังจากอนุมัติงบการเงินแล้วไม่น้อยกว่า 1 วัน โดยบริษัทจะมีหนังสือแจ้งขอให้กรรมการและผู้บริหารรวมถึงคู่สมรสและบุตรที่ยังไม่บรรลุนิติภาวะงดเว้นการซื้อขายหรือหลีกเลี่ยงการเปลี่ยนแปลงการถือครองหลักทรัพย์ โดยรายงานต่อคณะกรรมการบริษัทและบริหารความเสี่ยง คณะกรรมการตรวจสอบ และคณะกรรมการบริษัทในแต่ละไตรมาส นอกจากนี้บริษัทได้กำหนดให้พนักงานที่สามารถเข้าถึงข้อมูลสำคัญของบริษัทที่อาจมีผลต่อความเคลื่อนไหวของราคาหลักทรัพย์ละเว้นการซื้อขายหลักทรัพย์หรือรอจนกระทั่งประชาชนได้รับข้อมูลและมีเวลาประเมินข้อมูลนั้นตามสมควรแล้ว เพื่อเป็นการปฏิบัติตามหลักเกณฑ์การป้องกันการนำข้อมูลภายในไปใช้ประโยชน์อย่างเป็นรูปธรรมตาม CG Policy ของบริษัท ทั้งนี้บริษัทได้กำหนดให้กรรมการหรือผู้บริหารรายงานมายังหน่วยงาน Compliance เมื่อมีการซื้อขายหรือเปลี่ยนแปลงการถือครองหลักทรัพย์ เพื่อให้บริษัทร่วมกับกรรมการหรือผู้บริหารคนนั้นๆ ในการจัดทำรายงานต่อหน่วยงานกำกับดูแลอย่างครบถ้วนและภายในกำหนดเวลาตามที่กฎหมายกำหนด ได้แก่

- รายงานการถือครองหลักทรัพย์ของบริษัท (แบบ 59-1) เมื่อได้รับการแต่งตั้งเข้าดำรงตำแหน่งเป็นกรรมการ ผู้บริหาร ผู้สอบบัญชี ภายใน 30 วันนับแต่วันที่ได้รับการแต่งตั้ง
- รายงานการเปลี่ยนแปลงการถือครองหลักทรัพย์ทุกครั้งเมื่อมีการซื้อขายหรือเปลี่ยนแปลงการถือครองหลักทรัพย์ของบริษัท (“แบบ 59-2”) ภายใน 3 วันทำการนับแต่วันที่มีการซื้อขายหรือเปลี่ยนแปลงการถือครองหลักทรัพย์ดังกล่าว

นอกจากนี้บริษัทยังได้กำหนดให้กรรมการและผู้บริหารของบริษัทมีหน้าที่ต้องรายงานการมีส่วนได้เสียของตนและผู้เกี่ยวข้องให้บริษัททราบ โดยจะแจ้งในครั้งแรกที่เข้าดำรงตำแหน่ง ทุกครั้งที่มีการเปลี่ยนแปลง และทางบริษัทจะสอบถามการเปลี่ยนแปลงอย่างสม่ำเสมอเป็นรายปี เพื่อใช้ประกอบการปรับปรุงข้อมูลส่วนได้เสียให้เป็นปัจจุบัน เพื่อให้บริษัทมั่นใจได้ว่าการพิจารณาเข้าทำรายการรวมถึงการดำเนินการต่างๆ มีความโปร่งใสและไม่มีกรรมการหรือผู้บริหารมีส่วนได้เสียเกี่ยวข้อง

## 1.5 ความรับผิดชอบของคณะกรรมการ (Responsibilities of the Board of Directors)

### 1. โครงสร้างคณะกรรมการ

- 1.1 คณะกรรมการบริษัทประกอบด้วยผู้ทรงคุณวุฒิที่มีความรู้ ความสามารถ และประสบการณ์ในระดับตำแหน่งผู้บริหารจากองค์กรต่างๆ จากหลากหลายวิชาชีพ ได้แก่ ด้านเศรษฐศาสตร์ ด้านบริหาร ด้านบัญชี ด้านวิศวกรรม และด้านกฎหมาย ซึ่งมีความสอดคล้องกับกลยุทธ์ในการดำเนินธุรกิจ

ของบริษัทในการที่จะเป็นบริษัทชั้นนำในธุรกิจผลิตไฟฟ้าในประเทศไทยและภูมิภาคอาเซียนที่มีการดำเนินงานอันมีประสิทธิภาพ และมีคณะที่ปรึกษาคณะกรรมการบริษัทผู้มีความรู้ความเชี่ยวชาญในสาขาต่างๆ ได้แก่ บัญชี การเงิน บริหาร และวิศวกรรม เพื่อให้คำปรึกษาที่เป็นประโยชน์ทั้งในด้านเทคนิคและการบริหารงานให้กับบริษัทและบริษัทย่อย รวมถึงสามารถนำประสบการณ์ความรู้ และความสามารถมาพัฒนาและกำหนดนโยบายทิศทางการดำเนินธุรกิจของบริษัทได้อย่างมีประสิทธิภาพ และก่อให้เกิดประโยชน์สูงสุดต่อบริษัทและผู้ถือหุ้น โดยคณะกรรมการบริษัทจะมีบทบาทสำคัญในการกำหนดนโยบาย กลยุทธ์ และภาพรวมขององค์กร ตลอดจนมีบทบาทสำคัญในการกำกับดูแล ตรวจสอบ ติดตามผลการปฏิบัติงานของฝ่ายจัดการ และประเมินผลการดำเนินงานของบริษัทให้เป็นไปตามแผนที่วางไว้ ซึ่งคณะกรรมการบริษัทของบริษัทและบริษัทย่อยจะมีการประชุมเพื่อทบทวนผลการดำเนินงานในปีที่ผ่านมาว่าเป็นไปตามเป้าหมายและอยู่ในงบประมาณที่กำหนดหรือไม่อย่างไร ตลอดจนแผนการดำเนินงานในอนาคตเพื่อให้สอดคล้องกับกลยุทธ์และแผนการดำเนินธุรกิจทั้งในระยะสั้นและระยะยาวอย่างต่อเนื่องทุกปี

คณะกรรมการบริษัทให้ความสำคัญในการประชุมเพื่อพิจารณาทบทวนวิสัยทัศน์ ภารกิจ หรือกลยุทธ์ของบริษัทร่วมกันอย่างต่อเนื่องสม่ำเสมอเพื่อพิจารณาและการทบทวนกลยุทธ์และแผนการดำเนินงานประจำปีและเมื่อมีการพิจารณาอนุมัติดำเนินการธุรกิจที่มีความสำคัญ เพื่อกำหนดทิศทางการดำเนินธุรกิจต่อไป

- 1.2 โครงสร้างคณะกรรมการบริษัท ประกอบด้วย กรรมการทั้งสิ้น 12 คน แบ่งเป็นกรรมการที่เป็นผู้บริหารจำนวน 5 คน และกรรมการที่ไม่เป็นผู้บริหารจำนวน 7 คน โดยมีสัดส่วนกรรมการอิสระ 4 คน (รวมประธานกรรมการบริษัท) คิดเป็นสัดส่วนไม่น้อยกว่า 1 ใน 3 ของจำนวนกรรมการทั้งคณะ ซึ่งโครงสร้างกรรมการดังกล่าวจะทำให้เกิดการถ่วงดุลในการออกเสียง เพื่อพิจารณาในเรื่องต่างๆ นอกจากนี้คณะกรรมการบริษัทยังได้แต่งตั้งคณะกรรมการชุดย่อย จำนวน 4 ชุด ได้แก่ คณะกรรมการบริหาร คณะกรรมการตรวจสอบ คณะกรรมการบรรษัทภิบาลและบริหารความเสี่ยง และคณะกรรมการสรรหา และกำหนดค่าตอบแทน
- 1.3 กรรมการมีวาระการดำรงตำแหน่งคราวละ 3 ปี กรรมการซึ่งพ้นจากตำแหน่งตามวาระอาจได้รับเลือกตั้งกลับเข้าดำรงตำแหน่งได้อีก โดยในการประชุมสามัญผู้ถือหุ้นประจำปีทุกครั้งกำหนดให้กรรมการออกจากตำแหน่งในสัดส่วน 1 ใน 3
- 1.4 ประธานกรรมการและกรรมการผู้จัดการไม่เป็นบุคคลเดียวกัน เพื่อเป็นการแบ่งแยกหน้าที่ในการกำหนดนโยบายกำกับดูแลและการบริหารงานประจำ โดยคณะกรรมการได้กำหนดอำนาจหน้าที่ของประธานกรรมการอย่างชัดเจน ประธานกรรมการเป็นกรรมการอิสระตามความหมายของตลาดหลักทรัพย์ และไม่มีความสัมพันธ์ใดๆ กับฝ่ายบริหาร

## 2. บทบาทหน้าที่ และความรับผิดชอบของคณะกรรมการบริษัท

- 2.1 คณะกรรมการจัดให้มีนโยบายการกำกับดูแลกิจการ และกำหนดให้มีการทบทวนความเหมาะสมของนโยบายดังกล่าวอย่างสม่ำเสมออย่างน้อยปีละ 1 ครั้ง ผ่านการประชุมคณะกรรมการบริษัท อีกทั้งส่งเสริมการสื่อสารให้บุคลากรทุกคนในองค์กรได้เข้าใจถึงนโยบายการกำกับดูแลกิจการเพื่อการปฏิบัติอย่างถูกต้องครบถ้วน



- 2.2 บริษัทกำหนดให้กรรมการบริษัทปฏิบัติตามข้อพึงปฏิบัติที่ดีสำหรับกรรมการบริษัทจดทะเบียน (“Code of Best Practice”) ตามแนวทางของตลาดหลักทรัพย์ โดยคณะกรรมการบริษัทต้องเข้าใจและทราบถึงบทบาทหน้าที่และความรับผิดชอบของตน และต้องปฏิบัติหน้าที่ให้เป็นไปตามกฎหมาย วัตถุประสงค์ และข้อบังคับของบริษัท ตลอดจนมติที่ประชุมผู้ถือหุ้นด้วยความซื่อสัตย์สุจริต และคำนึงถึงผลประโยชน์ของบริษัทและผู้ถือหุ้นเป็นสำคัญ
- 2.3 คณะกรรมการบริษัทเป็นผู้กำหนดนโยบาย เป้าหมายการดำเนินธุรกิจ แผนธุรกิจ ตลอดจนงบประมาณของบริษัท และกำกับดูแลให้ฝ่ายจัดการดำเนินการให้เป็นไปตามนโยบาย แผนงาน และงบประมาณที่กำหนดไว้อย่างมีประสิทธิภาพและประสิทธิผล เพื่อประโยชน์สูงสุดของบริษัทและผู้ถือหุ้นโดยรวม
- 2.4 คณะกรรมการจัดให้มีการประเมินผลการปฏิบัติงานคณะกรรมการบริษัท และคณะกรรมการชุดย่อย ทั้งแบบรายบุคคลและแบบรายคณะซึ่งมีเนื้อหาของแบบประเมินตามตัวอย่างแบบประเมินตนเองของคณะกรรมการที่ออกโดยตลาดหลักทรัพย์ เพื่อเป็นแนวทางให้กับบริษัทจดทะเบียนนำไปใช้เป็นแบบประเมินตนเองของกรรมการของบริษัทจดทะเบียนต่าง ๆ ซึ่งมีความสอดคล้องกับหลักเกณฑ์การกำกับดูแลกิจการที่ดีของบริษัทจดทะเบียนของตลาดหลักทรัพย์
- 2.5 เพื่อเป็นการควบคุมดูแลบริษัทย่อยและบริษัทร่วมที่บริษัทเข้าลงทุนอย่างมีประสิทธิภาพเสมือนเป็นหน่วยงานหนึ่งของบริษัท คณะกรรมการจึงได้กำหนดนโยบายการควบคุมและกลไกการกำกับดูแลกิจการที่บริษัทเข้าลงทุน (“Control Policy”) เพื่อใช้เป็นกลไกในการควบคุมดูแลบริษัทย่อยและบริษัทร่วมต่าง ๆ เหล่านั้น ด้วยประสงค์ให้บริษัทย่อยและบริษัทร่วมดังกล่าวมีการบริหารจัดการและระบบควบคุมภายในที่เป็นไปตามหลักเกณฑ์ของสำนักงาน ก.ล.ต. และตลาดหลักทรัพย์อย่างถูกต้องครบถ้วนเช่นเดียวกับบริษัทในรายการที่สำคัญ
- 2.6 บริษัทกำหนดเป็นข้อบังคับให้มีการจัดประชุมคณะกรรมการบริษัทเป็นประจำทุก 3 เดือน อย่างน้อยปีละ 4 ครั้ง และขอความร่วมมือให้กรรมการทุกคนเข้าร่วมประชุมโดยพร้อมเพรียงกัน โดยเฉพาะประธานกรรมการและประธานกรรมการชุดย่อย ซึ่งที่ผ่านมากรรมการเข้าร่วมประชุมคณะกรรมการทั้งคณะเฉลี่ยรวมกันไม่น้อยกว่าร้อยละ 80 ของการประชุมตามแนวทางการกำกับดูแลกิจการที่ดีและในครั้งที่มีการพิจารณาวาระที่สำคัญกรรมการทุกคนจะเข้าร่วมประชุมโดยพร้อมเพรียง เพื่อร่วมพิจารณา วาระที่สำคัญดังกล่าวร่วมกัน
- 2.7 บริษัทให้ความสำคัญในข้อมูลที่คณะกรรมการจะใช้ประกอบการพิจารณาเป็นอย่างมาก จึงได้กำหนดนโยบายการกำกับดูแลกิจการของบริษัทเกี่ยวกับระยะเวลาการจัดส่งเอกสารการประชุมให้กรรมการ ต้องไม่น้อยกว่า 7 วันก่อนวันประชุม เว้นแต่เป็นกรณีเร่งด่วน อย่างไรก็ตาม จะต้องจัดส่งเอกสารให้กรรมการล่วงหน้าก่อนวันประชุม เพื่อให้กรรมการได้มีเวลาศึกษาข้อมูลอย่างเพียงพอ

นอกจากหลักเกณฑ์การกำกับดูแลกิจการตามแนวทางการกำกับดูแลกิจการที่ดีของตลาดหลักทรัพย์ดังกล่าวแล้ว บริษัทยังกำหนดนโยบายและระเบียบปฏิบัติงานเพื่อส่งเสริมการกำกับดูแลกิจการที่ดี ได้แก่

(1) นโยบายป้องกันเกี่ยวกับความขัดแย้งทางผลประโยชน์

- บริษัทให้ความสำคัญต่อการพิจารณารายการต่าง ๆ อย่างโปร่งใส และเป็นประโยชน์ต่อบริษัทเป็นสำคัญ จึงมีนโยบายในการป้องกันรายการที่อาจเป็นความขัดแย้งทางผลประโยชน์หรือรายการระหว่างกัน ดังนี้
- กรรมการบริษัทและผู้บริหารต้องแจ้งให้บริษัททราบถึงความสัมพันธ์ หรือรายการเกี่ยวโยงในกิจการที่อาจก่อให้เกิดความขัดแย้งทางผลประโยชน์ ซึ่งบริษัทจะจัดทำรายงานการมีส่วนได้เสียของกรรมการหรือผู้บริหารรายนั้น ๆ



- หลีกเลี่ยงการทำรายการที่เกี่ยวข้องกันกับกรรมการที่อาจก่อให้เกิดความขัดแย้งทางผลประโยชน์กับบริษัท ในกรณีที่จำเป็นต้องทำรายการให้มีการนำเสนอรายการที่เกี่ยวข้องกันต่อคณะกรรมการตรวจสอบ เพื่อพิจารณาให้ความเห็นก่อนเสนอขออนุมัติต่อคณะกรรมการบริษัทตามหลักการกำกับดูแลกิจการที่ดี และดูแลให้มีการปฏิบัติตามหลักเกณฑ์ที่ตลาดหลักทรัพย์ และสำนักงาน ก.ล.ต. กำหนด
- กรรมการผู้มีส่วนได้เสียในวาระใดจะต้องออกเสียงและไม่เข้าร่วมประชุมในวาระดังกล่าว
- ผู้บริหารและพนักงานต้องปฏิบัติตามข้อบังคับของบริษัทและจรรยาบรรณธุรกิจของบริษัท ซึ่งถือเป็นเรื่องสำคัญที่ต้องยึดถือปฏิบัติโดยเคร่งครัด เพื่อให้บริษัทเป็นที่เชื่อถือและไว้วางใจของผู้มีส่วนได้เสียทุกฝ่าย และจัดให้มีการเผยแพร่ข้อมูลความเข้าใจในการถือปฏิบัติของพนักงานทั่วทั้งบริษัท

(2) ข้อกำหนดเกี่ยวกับจรรยาบรรณและจรรยาบรรณ

เพื่อให้กรรมการ ผู้บริหาร และพนักงานของบริษัทมีข้อพึงปฏิบัติที่ดีงาม และประพฤติตนอยู่ในแนวทางที่เหมาะสมต่อการประกอบธุรกิจอย่างมีอาชีพ ตลอดจนมีคุณธรรม มีความรับผิดชอบต่อเศรษฐกิจและสังคมโดยรวม อีกทั้งเป็นการส่งเสริมระบบการกำกับดูแลกิจการที่ดี โดยยึดหลักความซื่อสัตย์สุจริต และความโปร่งใสเป็นสำคัญ จึงกำหนดให้มีจรรยาบรรณและจรรยาบรรณทางธุรกิจขึ้นไว้เป็นมาตรฐานเพื่อใช้เป็นกรอบแนวทางการในการดำเนินธุรกิจ เพื่อให้กรรมการ ผู้บริหาร พนักงาน และทุกฝ่ายที่เกี่ยวข้องได้รับทราบและถือเป็นแนวทางปฏิบัติ โดยได้กำหนดข้อพึงปฏิบัติด้านต่างๆ ได้แก่

1. ข้อพึงปฏิบัติด้านการดำเนินธุรกิจของบริษัทที่กำหนดให้ต้องดำเนินธุรกิจให้ถูกต้องตามกฎหมาย เป็นประโยชน์ต่อระบบเศรษฐกิจ สังคม และสิ่งแวดล้อม ปฏิบัติต่อผู้ที่เกี่ยวข้องอย่างเป็นธรรม และไม่เอารัดเอาเปรียบทุกฝ่ายที่เกี่ยวข้อง การเปิดเผยข้อมูลสารสนเทศ การปฏิบัติต่อพนักงาน การสร้างค่านิยมที่คำนึงถึงผลประโยชน์ขององค์กรมากกว่าประโยชน์ส่วนตน และการแจ้งเบาะแสหรือข้อร้องเรียน
2. ข้อพึงปฏิบัติของกรรมการบริษัทที่กำหนดให้กรรมการบริษัทต้องปฏิบัติหน้าที่ด้วยความซื่อสัตย์สุจริต ยุติธรรม รอบคอบ และระมัดระวัง แบ่งแยกการดำเนินธุรกิจส่วนตัวออกจากธุรกิจของบริษัทอย่างสิ้นเชิง โดยต้องรักษาความลับของบริษัทและไม่เปิดเผยโดยมิได้รับอนุญาตจากบริษัท พร้อมยึดถือปฏิบัติตามกฎหมาย ระเบียบ ประกาศของหน่วยงานกำกับดูแลที่เกี่ยวข้องอย่างเคร่งครัด รวมถึงไม่รับเงิน ของขวัญ และไม่ใช้ตำแหน่งหน้าที่การเป็นกรรมการเพื่อแสวงหาประโยชน์ส่วนตน
3. ข้อพึงปฏิบัติของผู้บริหารที่กำหนดให้ผู้บริหารต้องปฏิบัติตนอยู่ภายใต้กรอบศีลธรรมประเพณีอันดีงาม และตัดสินใจดำเนินการใดๆ ด้วยความบริสุทธิ์ใจ ระมัดระวัง ซื่อสัตย์ สุจริต เพื่อประโยชน์สูงสุดของบริษัท ผู้ถือหุ้น ลูกค้า และพนักงาน รวมถึงต้องยึดมั่นในจรรยาบรรณปฏิบัติต่อพนักงานด้วยความสุภาพ ปกครองผู้ใต้บังคับบัญชาด้วยความเป็นธรรม เคารพสิทธิ และการแสดงออกของพนักงาน
4. ข้อพึงปฏิบัติของพนักงานที่กำหนดให้พนักงานต้องปฏิบัติตนตามกฎระเบียบข้อบังคับในการทำงานอย่างเคร่งครัด มีความซื่อสัตย์ สุจริต อุตสาหะ หมั่นเพียร และมุ่งพัฒนาประสิทธิภาพการทำงานให้ดียิ่งขึ้น มีทัศนคติที่ดี ให้ความเคารพผู้อาวุโส และผู้บังคับบัญชา ประพฤติตนอยู่ในกรอบศีลธรรมประเพณีอันดีงาม ละเว้นพฤติกรรมเสื่อมเสีย และไม่เปิดเผยข้อมูลอันเป็น

ความลับที่ได้รับทราบจากการปฏิบัติหน้าที่ มีความสามัคคี เอื้อเฟื้อซึ่งกันและกัน ปฏิบัติงานโดย มุ่งถึงประโยชน์สูงสุดโดยรวมขององค์กร ตลอดจนใช้ทรัพยากรอย่างรู้คุณค่า และให้เกิดประโยชน์ สูงสุด

5. ข้อพึงปฏิบัติต่อลูกค้า ด้วยการบริการที่ดี มีความซื่อสัตย์ สุจริต และคงประสิทธิภาพการปฏิบัติงาน เพื่อความพึงพอใจสูงสุดของลูกค้า และส่งผลต่อไปยังการพัฒนาสังคมโดยรวม
6. ข้อพึงปฏิบัติต่อคู่ค้า ด้วยความซื่อสัตย์ สุจริต และความเสมอภาค

(3) ระบบการควบคุมภายใน

บริษัทให้ความสำคัญต่อระบบการควบคุมภายในสำหรับทั้งระดับบริหารและระดับปฏิบัติการ จึงได้มีการกำหนดขอบเขตอำนาจหน้าที่ อำนาจดำเนินการอย่างชัดเจนเป็นลายลักษณ์อักษร และมีสำนักตรวจสอบภายใน เพื่อทำหน้าที่สอบทานให้มีการปฏิบัติตามระบบควบคุมภายใน รวมทั้งมีการควบคุมดูแลการใช้ทรัพย์สินให้เกิดประโยชน์สูงสุด และมีการแบ่งแยกหน้าที่ความรับผิดชอบในการอนุมัติ การบันทึกรายการบัญชีและข้อมูลสารสนเทศ และการจัดเก็บดูแลทรัพย์สินออกจากกัน เพื่อให้เกิด การถ่วงดุลและตรวจสอบระหว่างกันอย่างเหมาะสม นอกจากนี้ยังมีการควบคุมภายในเกี่ยวกับระบบการเงิน โดยบริษัทได้จัดให้มีระบบรายงานทางการเงินเสนอผู้บริหารสายงานที่รับผิดชอบ นอกจากนี้บริษัท และบริษัทย่อยยังวางแผนในการใช้ผู้ตรวจสอบบัญชีรายเดียวกันเพื่อความสะดวกในการควบคุมและ จัดการด้านบัญชีและการเงิน และมีการกำหนดให้มีการหมุนเวียนผู้สอบบัญชีทุก 5 ปี ในทุกบริษัทด้วย บริษัทมีการกำหนดเป้าหมายการดำเนินงานที่ชัดเจนและสามารถวัดผลการดำเนินงานได้ โดยฝ่ายจัดการจะมีการเปรียบเทียบผลการดำเนินงานจริงกับเป้าหมายที่กำหนดไว้ โดยจะมีการประเมิน บัญชีความเสี่ยงทั้งที่มาจากภายนอกและภายในที่พบในการดำเนินงาน วิเคราะห์ถึงปัจจัยที่เป็นสาเหตุ และมีการกำหนดมาตรการในการติดตามเหตุการณ์ที่เป็นสาเหตุของปัจจัยความเสี่ยง รวมทั้งมาตรการ ในการลดความเสี่ยง รวมถึงมอบหมายให้หน่วยงานที่เกี่ยวข้องติดตามความเสี่ยงนั้นๆ อย่างต่อเนื่อง และรายงานผลต่อคณะกรรมการบริษัท

(4) การบริหารความเสี่ยง

คณะกรรมการได้แต่งตั้งคณะกรรมการบรรษัทภิบาลและบริหารความเสี่ยง เพื่อทำหน้าที่พิจารณาอนุมัติ การบริหารความเสี่ยงของบริษัท และรับทราบการบริหารความเสี่ยงของบริษัทย่อย ตลอดจนติดตาม และรับทราบแผนการจัดการความเสี่ยงของบริษัทและบริษัทย่อย โดยมีหน้าที่รายงานปัญหาอุปสรรค ด้านความเสี่ยงที่สำคัญ และความคืบหน้าการดำเนินการแก้ไขต่อที่ประชุมคณะกรรมการบริษัท เป็นรายไตรมาส

(5) คำตอบแทนกรรมการและผู้บริหาร

บริษัทมีการกำหนดคำตอบแทนกรรมการและผู้บริหาร ทั้งนี้รายละเอียดคำตอบแทนกรรมการและ ผู้บริหารอยู่ในหัวข้อคำตอบแทนกรรมการและผู้บริหาร-คำตอบแทนกรรมการบริษัทและคำตอบแทน ผู้บริหารของบริษัท

(6) การพัฒนากรรมการและผู้บริหาร

คณะกรรมการบริษัทมีนโยบายส่งเสริมและสนับสนุนให้มีการฝึกอบรมและให้ความรู้แก่ผู้ที่เกี่ยวข้อง ในระบบการกำกับดูแลกิจการของบริษัท โดยรายละเอียดการฝึกอบรมอยู่ในหัวข้อนโยบายการ พัฒนา บุคลากร-การพัฒนาขีดความสามารถในการปฏิบัติงาน

(7) รายงานของคณะกรรมการ

คณะกรรมการบริษัทมีหน้าที่รับผิดชอบต่อการเงินของบริษัท โดยได้มอบหมายให้คณะกรรมการตรวจสอบทำหน้าที่สอบทานรายงานทางการเงิน และดูแลให้มีการจัดทำรายงานทางการเงินอย่างมีคุณภาพและถูกต้องตามมาตรฐานทางบัญชีที่เป็นที่ยอมรับโดยทั่วไป มีการเปิดเผยข้อมูลที่สำคัญของบริษัทอย่างโปร่งใสและเพียงพอ โดยฝ่ายบริหาร และ/หรือผู้สอบบัญชีประจําบริษัท และนำเสนอรายงานทางการเงินต่อคณะกรรมการบริษัททุกไตรมาส โดยคณะกรรมการบริษัทเป็นผู้รับผิดชอบต่อการเงินของบริษัท รวมทั้งสารสนเทศทางการเงิน (รายงานความรับผิดชอบของคณะกรรมการต่อรายงานทางการเงิน) ที่ปรากฏในรายงานประจำปี งบการเงินดังกล่าวจัดทำขึ้นตามมาตรฐานการบัญชีรับรองทั่วไปและตรวจสอบโดยผู้สอบบัญชีของบริษัท การเปิดเผยข้อมูลข่าวสารสนเทศที่สำคัญทั้งข้อมูลทางการเงินและไม่ใช่การเงิน และดำเนินการบนพื้นฐานของข้อเท็จจริงอย่างครบถ้วนและสม่าเสมอ

3. คณะกรรมการชุดย่อย

คณะกรรมการบริษัทได้จัดตั้งคณะกรรมการชุดย่อยจำนวน 4 คณะ เพื่อติดตามและกำกับดูแลการดำเนินงานอย่างใกล้ชิด และรายงานต่อคณะกรรมการบริษัทอย่างสม่าเสมอ ซึ่งประกอบด้วย คณะกรรมการบริหาร คณะกรรมการตรวจสอบ คณะกรรมการสรรหาและกำหนดค่าตอบแทน และคณะกรรมการบรรษัทภิบาลและบริหารความเสี่ยง โดยคณะกรรมการได้กำหนดหน้าที่ความรับผิดชอบของคณะกรรมการชุดย่อยแต่ละชุดดังมีรายละเอียดในหัวข้อโครงสร้างการจัดการและคณะกรรมการชุดย่อย

4. การประชุมคณะกรรมการ

การเข้าร่วมประชุม / จำนวนครั้งที่จัดประชุมในปี 2560

รายนามกรรมการ	คณะกรรมการบริษัท	คณะกรรมการบริหาร	คณะกรรมการตรวจสอบ	คณะกรรมการบรรษัทภิบาลและบริหารความเสี่ยง	คณะกรรมการสรรหาและกำหนดค่าตอบแทน
ดร. ทนง พิทยะ	4/4				
นายปลิว ตริวิศวะเวทย์	4/4	7/7			
นายเดชะพิทย์ แสงสิงแก้ว	4/4		5/5		
นายณรงค์ แสงสุริยะ	4/4			4/4	
ดร. วิชาญ อร่ามวารีกุล	4/4		5/5	4/4	1/1
นายชัยวัฒน์ อุทัยวรรณ	3/4	6/7			
นายประเวศ อิงคดภา	2/4		2/5		0/1
นายประเสริฐ มริตตนะพร	4/4	7/7			1/1
นายแวน ฮวง ดาว	4/4				
นายวรพจน์ อุซุไฟบูลย์วงศ์	4/4				
ดร. สุภามาส ตริวิศวะเวทย์	3/4	7/7			
นายธนวัฒน์ ตริวิศวะเวทย์	4/4	7/7		4/4	

(1) การประชุมคณะกรรมการ

บริษัทกำหนดการประชุมคณะกรรมการพร้อมระเบียบวาระการประชุมหลักประจำปีพร้อมจัดทำแผนการจัดประชุมประจำปีของบริษัทเพื่อแจ้งให้กับกรรมการและผู้บริหารทราบเป็นการล่วงหน้าเพื่อส่งเสริมให้กรรมการและผู้บริหารเข้าร่วมการประชุมโดยพร้อมเพรียงกัน ซึ่งตามข้อบังคับของบริษัทกำหนดให้ประชุมคณะกรรมการบริษัททุก 3 เดือน ทั้งนี้คณะกรรมการบริษัทได้แต่งตั้งคณะกรรมการบริหารพร้อมมอบหมายให้คณะกรรมการบริหารมีอำนาจพิจารณาอนุมัติเรื่องสำคัญต่างๆ ภายใต้ขอบเขตอำนาจพิจารณาอนุมัติของคณะกรรมการบริหาร และตามที่ได้รับมอบหมายจากคณะกรรมการบริษัท รวมถึงตรวจสอบการดำเนินงานของฝ่ายบริหาร บริษัทจัดส่งหนังสือเชิญประชุมพร้อมระเบียบวาระ และเอกสารประกอบการประชุมคณะกรรมการบริษัทที่ชัดเจนให้กับกรรมการและผู้บริหารที่เกี่ยวข้องทราบล่วงหน้าไม่น้อยกว่า 7 วันก่อนวันประชุม เว้นแต่วาระเร่งด่วนหรือเป็นความลับจะนำเรียนล่วงหน้าก่อนวันประชุม เพื่อให้คณะกรรมการมีเวลาศึกษาข้อมูลก่อนเข้าประชุม ในปี 2560 บริษัทมีการประชุมคณะกรรมการบริษัทเพื่อพิจารณาเรื่องสำคัญต่างๆ ทั้งสิ้น 4 ครั้ง และมีการประชุมระหว่างกรรมการบริษัทที่ไม่เป็นผู้บริหารและไม่มีฝ่ายจัดการเข้าร่วมประชุม 1 ครั้ง เพื่อให้กรรมการบริษัทที่ไม่เป็นผู้บริหารมีการแลกเปลี่ยนความคิดเห็นอย่างอิสระ เพื่อการติดตามผลการปฏิบัติงานของฝ่ายจัดการอย่างมีประสิทธิภาพ โดยประธานกรรมการบริษัทเข้าร่วมการประชุมและเป็นประธานในที่ประชุมตลอดการประชุมทุกครั้ง ทั้งนี้ในกรณีที่มีการพิจารณาวาระการเข้าทำรายการที่เกี่ยวข้องกัน กรรมการที่ทราบว่าตนเป็นผู้มีส่วนได้เสียซึ่งมีรายชื่อตามหนังสือเชิญประชุมและระเบียบวาระการประชุมตามที่บริษัทได้นำส่งให้กับกรรมการและผู้บริหารทุกคนล่วงหน้าทราบถึงสิทธิหน้าที่ของตนเป็นอย่างดี จึงขอไม่เข้าร่วมการประชุมและงดออกเสียงลงคะแนนในวาระดังกล่าวเพื่อปฏิบัติตามนโยบายการกำกับดูแลกิจการของบริษัท และหลักการกำกับดูแลกิจการที่ดีของบริษัทจดทะเบียน โดยการประชุมในปี 2560 กรรมการทั้งคณะเข้าร่วมประชุมไม่น้อยกว่าร้อยละ 80 ของการประชุมคณะกรรมการทั้งหมด และกรรมการแต่ละคนโดยส่วนใหญ่เข้าร่วมประชุมอย่างน้อย ร้อยละ 75 ของการประชุมทั้งปี

นอกจากนี้ บริษัทมีแนวปฏิบัติเกี่ยวกับจำนวนองค์ประชุมขั้นต่ำในการประชุมคณะกรรมการ กล่าวคือ ขณะที่คณะกรรมการจะลงมติในที่ประชุมจะต้องมีกรรมการอยู่ในที่ประชุมไม่น้อยกว่า 3 ใน 4 หรือไม่น้อยกว่าร้อยละ 75 ของจำนวนกรรมการทั้งหมดและต้องประกอบไปด้วยประธานกรรมการชุดย่อยทุกคณะเป็นต้น

(2) การประชุมคณะกรรมการชุดย่อย

- คณะกรรมการบริหาร

ในปี 2560 คณะกรรมการบริหารมีการประชุมเพื่อพิจารณากลับกรองเรื่องที่เกี่ยวข้องกับการบริหารงานก่อนนำเสนอคณะกรรมการบริษัทและพิจารณาอนุมัติเรื่องต่างๆ ที่เกี่ยวข้องกับการบริหารงานภายใต้อำนาจดำเนินการตามที่ได้รับมอบหมายจากคณะกรรมการบริษัททั้งสิ้น 7 ครั้ง ซึ่งในปีที่ผ่านมากรรมการบริหารเข้าร่วมประชุมครบองค์ประชุมกว่าร้อยละ 90 ของการประชุมทั้งหมด

ทั้งนี้กรรมการบริหารปฏิบัติตามหลักการกำกับดูแลกิจการที่ดีในการที่จะไม่เข้าร่วมการประชุมในวาระที่ตนเป็นบุคคลที่เกี่ยวข้องกันหรือมีส่วนได้เสียอย่างเคร่งครัด

สำหรับรายงานผลการปฏิบัติงานของคณะกรรมการชุดย่อยอื่นๆ รายละเอียดอยู่ในหัวข้อรายงานคณะกรรมการชุดย่อย

## 5. การประเมินตนเองของคณะกรรมการ

คณะกรรมการบริษัทมีนโยบายส่งเสริมให้มีการประเมินผลการปฏิบัติงานของคณะกรรมการบริษัท และคณะกรรมการชุดย่อย ทั้งแบบรายบุคคลและแบบรายคณะ อย่างน้อยปีละ 1 ครั้ง ตามแนวทางการกำกับดูแลกิจการที่ดีของบริษัทจดทะเบียน โดยที่ประชุมคณะกรรมการบริษัทได้นำแบบประเมินตนเองของกรรมการซึ่งจัดทำโดยตลาดหลักทรัพย์มาใช้ในการประเมินผลการปฏิบัติงานของคณะกรรมการและคณะกรรมการชุดย่อย ประกอบไปด้วย

- การประเมินตนเองของกรรมการบริษัทรายคณะแบ่งเป็น 6 หัวข้อ ได้แก่ (1) โครงสร้างและคุณสมบัติของคณะกรรมการ (2) บทบาท หน้าที่ และความรับผิดชอบของคณะกรรมการ (3) การประชุมคณะกรรมการ (4) การทำหน้าที่ของคณะกรรมการ (5) ความสัมพันธ์กับฝ่ายจัดการ และ (6) การพัฒนาตนเองของกรรมการและการพัฒนา
- การประเมินตนเองของกรรมการบริษัทรายบุคคลและการประเมินตนเองของกรรมการชุดย่อยรายคณะ และรายบุคคล แบ่งเป็น 3 หัวข้อ ได้แก่ (1) โครงสร้างและคุณสมบัติของคณะกรรมการ (2) บทบาท หน้าที่ และความรับผิดชอบของคณะกรรมการ และ (3) การประชุมคณะกรรมการ โดยมาใช้ในการประเมินผลการปฏิบัติงานของคณะกรรมการบริษัทและคณะกรรมการชุดย่อยตามที่คณะกรรมการบรรษัทภิบาลและบริหารความเสี่ยงเสนอ โดยมอบหมายให้เลขานุการบริษัทสรุปและนำเสนอผลการประเมินต่อคณะกรรมการสรรหาและกำหนดค่าตอบแทนเพื่อพิจารณารับทราบผลการประเมินและกำหนดแนวทางในการปรับปรุงประสิทธิภาพในการปฏิบัติงานของคณะกรรมการเพื่อในการพัฒนา ปรับปรุงให้สอดคล้องตามหลักการกำกับดูแลกิจการที่ดีต่อไป

## 6. ค่าตอบแทนกรรมการและผู้บริหาร

ค่าตอบแทนกรรมการ	บริษัทได้กำหนดนโยบายค่าตอบแทนกรรมการไว้อย่างชัดเจนโดยสอดคล้องกับภาระหน้าที่และความรับผิดชอบของกรรมการแต่ละคน ทั้งนี้รายละเอียดอยู่ในหัวข้อค่าตอบแทนกรรมการและผู้บริหาร-ค่าตอบแทนกรรมการบริษัท
ค่าตอบแทนกรรมการผู้จัดการ และค่าตอบแทนผู้บริหาร	บริษัทได้กำหนดหลักเกณฑ์และนโยบายการจ่ายค่าตอบแทนผู้บริหารของบริษัท ทั้งนี้รายละเอียดอยู่ในหัวข้อค่าตอบแทนกรรมการและผู้บริหาร-ค่าตอบแทนผู้บริหารของบริษัท

ทั้งนี้ จำนวนค่าตอบแทนผู้บริหารปรากฏรายละเอียดอยู่ในหัวข้อโครงสร้างการจัดการ-ค่าตอบแทนผู้บริหาร

## 7. การพัฒนากรรมการและผู้บริหาร

### (1) การอบรมสำหรับกรรมการและผู้บริหาร

บริษัทมีนโยบายส่งเสริมและสนับสนุนให้มีการฝึกอบรมและให้ความรู้กรรมการและผู้บริหารบริษัทอย่างต่อเนื่องสม่ำเสมอ เพื่อให้มีการปรับปรุงการปฏิบัติงานของกรรมการและผู้บริหาร โดยมุ่งให้กรรมการตระหนักถึงบทบาทหน้าที่และความรับผิดชอบในฐานะกรรมการบริษัท ทั้งนี้กรรมการบริษัททุกคนผ่านการอบรมหลักสูตร Director Certification Program (“DCP”) จากสมาคมส่งเสริมสถาบันกรรมการบริษัทไทย (“IOD”) รวมถึงจัดส่งกรรมการเข้าร่วมการอบรมสัมมนาโดยสำนักงาน ก.ล.ต. หรือตลาดหลักทรัพย์อย่างต่อเนื่อง ทั้งนี้การอบรมสัมมนาปรากฏรายละเอียดอยู่ในหัวข้อนโยบายการพัฒนาบุคลากร-การพัฒนาขีดความสามารถในการปฏิบัติงาน

## (2) การปฏิรูประบบนิเทศกรรมการใหม่

บริษัทจัดให้มีการปฏิรูประบบนิเทศกรรมการที่ได้รับการแต่งตั้งเข้ามาใหม่ เพื่อให้กรรมการใหม่เข้าใจธุรกิจ และการปฏิบัติหน้าที่ของกรรมการและคณะกรรมการ โดยสำนักกรรมการผู้จัดการจะร่วมกับฝ่ายบริหารจัดทำเอกสารแนะนำบริษัทซึ่งประกอบด้วย ข้อมูลประวัติความเป็นมา คู่มือกรรมการบริษัทจดทะเบียน หลักการกำกับดูแลกิจการที่ดี อำนาจหน้าที่ของกรรมการ ผลการดำเนินงานย้อนหลัง และโครงการที่อยู่ในแผนการพัฒนาโครงการ รวมถึงกำหนดการจัดประชุมคณะกรรมการชุดต่างๆ และส่งเสริมให้กรรมการใหม่เข้าร่วมอบรมหลักสูตรของ IOD เช่น หลักสูตร DCP เพื่อสนับสนุนการปฏิบัติหน้าที่ กรรมการและผู้บริหาร

## 8. แผนการสืบทอดตำแหน่ง

บริษัทจัดให้มีการจัดทำแผนการสืบทอดตำแหน่ง (“Succession Plan”) สำหรับตำแหน่งกรรมการผู้จัดการ ผู้บริหารระดับสูง และตำแหน่งงานในสายงานหลัก ซึ่งเน้นการสรรหาจากบุคลากรภายในองค์กรโดยพิจารณาจากผลการปฏิบัติงาน ศักยภาพ และความพร้อมของแต่ละบุคคล ทั้งนี้บริษัทได้จัดให้มีการเตรียมความพร้อมสำหรับบุคคลที่จะทดแทน (“Successor”) ในการพัฒนาความรู้ความสามารถ และทักษะที่จำเป็นตามตำแหน่งงาน เพื่อสืบทอดงานในกรณีที่ กรรมการผู้จัดการ หรือผู้บริหารในตำแหน่งดังกล่าวไม่สามารถปฏิบัติหน้าที่ได้เพื่อให้การส่งมอบงานเป็นไปด้วยความราบรื่น และต่อเนื่อง โดยในแต่ละปีจะกำหนดให้มีการพิจารณาเลื่อนตำแหน่งตามหลักเกณฑ์ที่กำหนด เพื่อพัฒนาบุคลากรที่มีผลการปฏิบัติงานดีและมีศักยภาพได้เติบโตในตำแหน่งที่สูงขึ้นตามลำดับขั้นของพนักงาน โดยผู้ที่ได้รับการกำหนดให้เป็น Successor ทั้งนี้กำหนดระดับผู้มีหน้าที่การสรรหา Successor กล่าวคือ คณะกรรมการบริหารเป็นผู้พิจารณาคัดเลือก Successor ระดับกรรมการผู้จัดการ เพื่อนำเสนอต่อที่ประชุมคณะกรรมการสรรหาและกำหนดค่าตอบแทนพิจารณากลับรอง และกรรมการผู้จัดการเป็นผู้พิจารณาคัดเลือก Successor ระดับรองกรรมการผู้จัดการเพื่อนำเสนอต่อที่ประชุมคณะกรรมการบริหารพิจารณานอมนุมัติแต่งตั้งรองกรรมการผู้จัดการต่อไป และกรรมการผู้จัดการเป็นผู้พิจารณาคัดเลือก Successor ระดับผู้ช่วยกรรมการผู้จัดการ และพิจารณาแต่งตั้งต่อไป

สำหรับการบริหารจัดการทรัพยากรบุคคลในชั้นผู้บริหารระดับกลางลงมา บริษัทมีกฎวางระบบด้านการบริหารงานบุคคลโดยจัดสรร ควบคุม ติดตามประเมินผล รวมถึงระบบการพิจารณาค่าตอบแทนที่เหมาะสม และเป็นธรรม มีการกำหนดหน้าที่ความรับผิดชอบ การปฏิบัติงานของบุคลากร มาตรฐานการปฏิบัติงานการพัฒนาบุคลากรและการสื่อสารที่มีประสิทธิภาพ

## 2. คณะกรรมการชุดย่อย

คณะกรรมการบริษัทได้จัดตั้งคณะกรรมการชุดย่อย 4 คณะ เพื่อติดตามและกำกับดูแลการดำเนินงานอย่างใกล้ชิด และรายงานต่อคณะกรรมการบริษัทอย่างสม่ำเสมอ ซึ่งประกอบด้วย คณะกรรมการบริหาร คณะกรรมการตรวจสอบ คณะกรรมการบรรษัทภิบาลและบริหารความเสี่ยง และคณะกรรมการสรรหาและกำหนดค่าตอบแทน โดยคณะกรรมการได้แต่งตั้งและกำหนดหน้าที่ความรับผิดชอบของคณะกรรมการชุดย่อยแต่ละชุด ดังนี้

### (1) คณะกรรมการบริหาร

คณะกรรมการบริษัทแต่งตั้งคณะกรรมการบริหาร ซึ่งประกอบด้วยกรรมการจำนวน 5 คน โดยมีรายละเอียดผู้ดำรงตำแหน่งประธานกรรมการบริหารและกรรมการบริหาร ตลอดจนการเข้าร่วมประชุมคณะกรรมการบริหาร ตลอดจนการเข้าร่วมประชุมคณะกรรมการบริหาร ตามที่ปรากฏรายละเอียดอยู่ในหัวข้อปรากฏในหัวข้อโครงสร้างการจัดการ

คณะกรรมการชุดย่อย คณะกรรมการบริษัทได้แต่งตั้งคณะกรรมการบริหารเพื่อทำหน้าที่เป็นผู้กำหนดแนวทางและการดำเนินธุรกิจให้เป็นไปตามกลยุทธ์และเป้าหมายที่กำหนดโดยคณะกรรมการบริษัท และเพื่อให้การบริหารงานเป็นไปอย่างคล่องตัว

### **ขอบเขต อำนาจหน้าที่ และความรับผิดชอบ ของคณะกรรมการบริหาร ตามที่คณะกรรมการกำหนด มีรายละเอียด ดังนี้**

1. คณะกรรมการบริหารมีอำนาจ หน้าที่ และความรับผิดชอบในการบริหารงานในเรื่องเกี่ยวกับการดำเนินงานตามปกติธุระและงานบริหารของบริษัท กลั่นกรองและกำหนดนโยบาย แผนธุรกิจ งบประมาณ โครงสร้างการบริหารงาน และอำนาจการบริหารต่างๆ ของบริษัท การกำหนดหลักเกณฑ์ในการดำเนินธุรกิจ เพื่อให้สอดคล้องกับสภาพเศรษฐกิจเพื่อเสนอให้ที่ประชุมคณะกรรมการบริษัทพิจารณาและอนุมัติ และ/หรือให้ความเห็นชอบ รวมตลอดถึงการตรวจสอบและติดตามผลการดำเนินงานของบริษัท ตามนโยบายที่กำหนด
2. นำเสนอเป้าหมาย นโยบาย แผนธุรกิจ รวมถึงกลยุทธ์การดำเนินธุรกิจ และงบประมาณประจำปีของบริษัท การขยายกิจการ การกำหนดแผนการเงิน นโยบายการบริหารทรัพยากรบุคคล ตลอดจนพิจารณาและกลั่นกรองข้อเสนองานของฝ่ายบริหารเพื่อนำเสนอต่อคณะกรรมการบริษัทพิจารณาอนุมัติ
3. ควบคุมดูแลการดำเนินธุรกิจของบริษัทให้เป็นไปตามนโยบาย แผนงาน และงบประมาณที่ได้รับอนุมัติจากคณะกรรมการบริษัท
4. พิจารณาอนุมัติการดำเนินงานที่เป็นธุรกรรมที่เป็นธุรกิจปกติ ตลอดจนการดำเนินงานที่เป็นรายการสนับสนุนธุรกิจปกติของบริษัทซึ่งมีเงื่อนไขทางการค้าทั่วไป แต่ไม่เกินงบประมาณที่ได้รับอนุมัติจากคณะกรรมการบริษัท หรือตามที่คณะกรรมการบริษัทได้มีมติอนุมัติในหลักการไว้แล้ว ทั้งนี้ภายใต้บังคับของหลักเกณฑ์ของสำนักงานคณะกรรมการกำกับหลักทรัพย์และตลาดหลักทรัพย์ รวมถึงตลาดหลักทรัพย์เกี่ยวกับการทำรายการที่เกี่ยวข้องกัน และรายการได้มาจำหน่ายไปซึ่งสินทรัพย์
5. มีอำนาจในการมอบอำนาจให้บุคคลอื่นใดหนึ่งคนหรือหลายคนปฏิบัติกรอย่างหนึ่งอย่างใด โดยอยู่ภายใต้การควบคุมของคณะกรรมการบริหาร หรืออาจมอบอำนาจเพื่อให้บุคคลดังกล่าว มีอำนาจและภายในระยะเวลาตามที่คณะกรรมการบริหารเห็นสมควร ซึ่งอาจยกเลิก เพิกถอน เปลี่ยนแปลง หรือแก้ไขบุคคลที่ได้รับมอบอำนาจหรือการมอบอำนาจนั้นๆ ได้ตามที่เห็นสมควรโดยการมอบอำนาจจะต้องไม่มีลักษณะเป็นการมอบอำนาจหรือมอบอำนาจช่วงที่ทำให้ผู้รับมอบอำนาจจากคณะกรรมการบริหารสามารถอนุมัติรายการที่ตนหรือบุคคลที่อาจมีความขัดแย้งมีส่วนได้เสียหรืออาจมีความขัดแย้งทางผลประโยชน์ใดกับบริษัทหรือบริษัทย่อย และ/หรือบริษัทที่เกี่ยวข้อง ยกเว้นเป็นการอนุมัติรายการที่เป็นไปตามธุรกิจปกติและเงื่อนไขการค้าปกติซึ่งเป็นไปตามประกาศของคณะกรรมการกำกับตลาดทุน และ/หรือตลาดหลักทรัพย์ และ/หรือหน่วยงานที่เกี่ยวข้องกำหนด และได้รับอนุมัติในหลักการจากคณะกรรมการบริษัทแล้ว
6. พิจารณาผลกำไรและขาดทุนของบริษัท การเสนอจ่ายเงินปันผลระหว่างกาลหรือเงินปันผลประจำปี เพื่อเสนอคณะกรรมการบริษัทพิจารณาอนุมัติ หรือเพื่อพิจารณากลั่นกรองนำเสนอต่อที่ประชุมผู้ถือหุ้นอนุมัติ
7. พิจารณาอนุมัติเงินปันผลระหว่างกาลของบริษัทย่อย
8. พิจารณาอนุมัติการทำรายการระหว่างกันใดๆ ที่ไม่เข้าข่ายเป็นผู้มีส่วนได้เสีย ซึ่งเป็นรายการมีข้อตกลงทางการค้าในลักษณะเดียวกับที่วิญญูชนจะพึงกระทำกับคู่สัญญาทั่วไปในสถานการณ์เดียวกันด้วยอำนาจต่อรองทางการค้าที่ปราศจากอิทธิพลระหว่างบริษัทและบริษัทย่อย กับกรรมการ ผู้บริหาร หรือบุคคลที่มีความเกี่ยวข้อง ตลอดจนดำเนินการในขั้นตอนต่างๆ ที่จำเป็นเกี่ยวเนื่องในการทำธุรกรรมนั้นๆ



รวมถึงพิจารณาขอบข่ายให้บุคคลใดดำเนินการในเรื่องดังกล่าวภายใต้ขอบเขตการมอบอำนาจเป็นครั้งคราว โดยคณะกรรมการบริหารจะรายงานการทำธุรกรรมประเภทดังกล่าวที่มีมูลค่าสูงอย่างมีนัยสำคัญในการประชุมคณะกรรมการบริษัททุกไตรมาสหรือตามความประสงค์ของคณะกรรมการบริษัท

9. ปฏิบัติหน้าที่อื่นๆ ตามที่คณะกรรมการบริษัทมอบหมายเป็นคราวๆ ไป

## (2) คณะกรรมการตรวจสอบ

คณะกรรมการบริษัทแต่งตั้งกรรมการตรวจสอบ ซึ่งประกอบด้วยกรรมการอิสระ 3 คน ดำรงตำแหน่งคณะกรรมการตรวจสอบ ซึ่งมีคุณสมบัติตามหลักเกณฑ์ที่สำนักงาน ก.ล.ต. กำหนด โดยมีหน้าที่ตรวจสอบและควบคุมให้การดำเนินงานของบริษัทสอดคล้องกับหลักเกณฑ์ของหน่วยงานกำกับดูแล และเสนอให้คณะกรรมการบริษัทพิจารณาและรับทราบ พร้อมกำหนดกฎบัตรคณะกรรมการตรวจสอบเพื่อกำหนดหน้าที่ ตลอดจนคุณสมบัติ การแต่งตั้ง และวาระการดำรงตำแหน่งของกรรมการตรวจสอบ โดยกรรมการตรวจสอบมีวาระการดำรงตำแหน่ง 3 ปีตามวาระของการดำรงตำแหน่งเป็นกรรมการบริษัท และเมื่อครบวาระดำรงตำแหน่งแล้วอาจได้รับการพิจารณาแต่งตั้งให้ดำรงตำแหน่งได้อีกตามมติที่ประชุมคณะกรรมการบริษัท ซึ่งมีรายละเอียดผู้ดำรงตำแหน่งประธานกรรมการตรวจสอบและกรรมการตรวจสอบ ตลอดจนการเข้าร่วมประชุมคณะกรรมการตรวจสอบปรากฏในหัวข้อโครงสร้างการจัดการ-คณะกรรมการตรวจสอบ

**ขอบเขต อำนาจหน้าที่ และความรับผิดชอบ ของคณะกรรมการตรวจสอบ ตามที่คณะกรรมการกำหนด**  
**มีรายละเอียด ดังนี้**

1. สอบทานให้บริษัทมีการรายงานทางการเงินอย่างถูกต้องและเพียงพอ
2. สอบทานและพิจารณาอนุมัติงบการเงินรายไตรมาส และนำเสนอต่อที่ประชุมคณะกรรมการบริษัทเพื่อทราบในการประชุมคณะกรรมการบริษัทครั้งถัดไป รวมทั้งพิจารณางบการเงินประจำปีเพื่อเสนอต่อคณะกรรมการบริษัทพิจารณากลับกรองและเสนอต่อที่ประชุมผู้ถือหุ้นต่อไป
3. สอบทานให้บริษัทมีระบบควบคุมภายใน (“Internal Control”) และการตรวจสอบภายใน (“Internal Audit”) ที่เหมาะสมและมีประสิทธิภาพ และพิจารณาความเป็นอิสระของหน่วยงานตรวจสอบภายใน ตลอดจนให้ความเห็นชอบในการพิจารณาแต่งตั้ง โยกย้าย เลิกจ้างหัวหน้าหน่วยงานตรวจสอบภายในหรือหน่วยงานอื่นใดที่รับผิดชอบเกี่ยวกับการตรวจสอบภายใน
4. สอบทานให้บริษัทปฏิบัติตามกฎหมายว่าด้วยหลักทรัพย์และตลาดหลักทรัพย์ ข้อกำหนดของตลาดหลักทรัพย์ และกฎหมายที่เกี่ยวข้องกับธุรกิจของบริษัท รวมทั้งสอบทานให้บริษัทย่อยของบริษัทปฏิบัติตามหลักเกณฑ์ที่กำหนดในนโยบายการควบคุมและกลไกการกำกับดูแลกิจการที่บริษัทเข้าไปลงทุน
5. พิจารณา คัดเลือก เสนอแต่งตั้ง เลิกจ้าง และกำหนดค่าตอบแทนของบุคคล ซึ่งมีความเป็นอิสระเพื่อทำหน้าที่เป็นผู้สอบบัญชีของบริษัท รวมทั้งเข้าร่วมประชุมกับผู้สอบบัญชี โดยไม่มีฝ่ายจัดการเข้าร่วมประชุมด้วยอย่างน้อยปีละ 1 ครั้ง
6. พิจารณารายการที่เกี่ยวข้องกัน หรือรายการที่อาจมีความขัดแย้งทางผลประโยชน์ รวมตลอดจนรายการได้มาจำหน่ายไปของบริษัทและบริษัทย่อยให้เป็นไปตามกฎหมายและข้อกำหนดของตลาดหลักทรัพย์ ตลอดจนนโยบายการควบคุมและกลไกการกำกับดูแลกิจการที่บริษัทเข้าไปลงทุน ทั้งนี้เพื่อให้มั่นใจว่ารายการดังกล่าวสมเหตุสมผลและเป็นประโยชน์สูงสุดต่อบริษัท
7. จัดทำรายงานคณะกรรมการตรวจสอบโดยเปิดเผยไว้ในรายงานประจำปีของบริษัท รายงานดังกล่าวต้องลงนามโดยประธานกรรมการตรวจสอบ และต้องประกอบด้วยข้อมูลอย่างน้อยตามที่กำหนดโดยตลาดหลักทรัพย์

8. ปฏิบัติการอื่นใดตามที่คณะกรรมการบริษัทมอบหมาย และคณะกรรมการตรวจสอบเห็นชอบ
9. รายงานกรณีเห็นว่าผู้ถือหุ้นและผู้ลงทุนทั่วไปควรทราบ ภายใต้ขอบเขต หน้าที่ และความรับผิดชอบที่ได้รับมอบหมายจากคณะกรรมการบริษัท
10. การรายงานต่อคณะกรรมการบริษัทอย่างสม่ำเสมอ เพื่อให้คณะกรรมการบริษัทรับทราบกิจกรรมของคณะกรรมการตรวจสอบ
11. กรณีพบหรือมีข้อสงสัยว่ามีรายการ หรือการกระทำ ซึ่งอาจมีผลกระทบต่อฐานะการเงินและผลการดำเนินงานของบริษัท ให้คณะกรรมการตรวจสอบรายงานต่อคณะกรรมการบริษัท เพื่อดำเนินการปรับปรุงแก้ไขภายในเวลาที่คณะกรรมการตรวจสอบเห็นสมควร ซึ่งประเภทรายการหรือการกระทำที่ต้องรายงานมีหัวข้อดังต่อไปนี้
  - 11.1 รายงานที่เกิดความขัดแย้งทางผลประโยชน์
  - 11.2 การทุจริต หรือมีสิ่งผิดปกติ หรือมีความบกพร่องที่สำคัญในระบบควบคุมภายใน
  - 11.3 การฝ่าฝืนกฎหมายว่าด้วยหลักทรัพย์และตลาดหลักทรัพย์ ข้อกำหนดของตลาดหลักทรัพย์ หรือกฎหมายที่เกี่ยวข้องกับธุรกิจของบริษัท หากคณะกรรมการตรวจสอบได้รายงานต่อคณะกรรมการบริษัทถึงสิ่งที่มีผลกระทบต่อฐานะการเงินและผลการดำเนินงาน และได้มีการหารือร่วมกับคณะกรรมการบริษัทและผู้บริหารแล้วว่าต้องดำเนินการปรับปรุงแก้ไข เมื่อครบกำหนดเวลาที่กำหนดไว้ร่วมกัน หากคณะกรรมการตรวจสอบพบว่ามีกรณีการเพิกเฉยต่อการดำเนินการแก้ไขดังกล่าว โดยไม่มีเหตุผลอันสมควร กรรมการตรวจสอบรายใดรายหนึ่งอาจรายงานสิ่งที่พบดังกล่าวต่อสำนักงาน ก.ล.ต. และ/หรือตลาดหลักทรัพย์ได้

### (3) คณะกรรมการบรรษัทภิบาลและบริหารความเสี่ยง

คณะกรรมการบริษัทแต่งตั้งคณะกรรมการบรรษัทภิบาลและบริหารความเสี่ยง ซึ่งประกอบด้วย กรรมการที่ไม่เป็นผู้บริหาร 1 คน กรรมการอิสระ 1 คน และกรรมการที่เป็นผู้บริหาร (กรรมการผู้จัดการ) 1 คน รวมทั้งสิ้น 3 คน เพื่อกำกับดูแลการดำเนินงานของบริษัทและบริษัทย่อยให้สอดคล้องกับกลยุทธ์ในการบริหารงานของกลุ่มบริษัทและได้มีการบริหารจัดการ ติดตาม และจัดการด้านความเสี่ยงอย่างมีประสิทธิภาพ โดยกรรมการบรรษัทภิบาลและบริหารความเสี่ยง มีวาระการดำรงตำแหน่ง 3 ปี ตามวาระของการดำรงตำแหน่งเป็นกรรมการบริษัท และเมื่อครบวาระดำรงตำแหน่งแล้ว อาจได้รับการพิจารณาแต่งตั้งให้ดำรงตำแหน่งได้อีกตามมติที่ประชุมคณะกรรมการบริษัท ซึ่งมีรายละเอียดผู้ดำรงตำแหน่ง ประธานกรรมการบรรษัทภิบาลและบริหารความเสี่ยง กรรมการบรรษัทภิบาลและบริหารความเสี่ยง ตลอดจนการเข้าร่วมประชุมคณะกรรมการบรรษัทภิบาลและบริหารความเสี่ยงปรากฏในหัวข้อโครงสร้างการจัดการ-คณะกรรมการบรรษัทภิบาลและบริหารความเสี่ยง

**ขอบเขต อำนาจหน้าที่ และความรับผิดชอบ ของคณะกรรมการบรรษัทภิบาลและบริหารความเสี่ยง ตามที่คณะกรรมการกำหนด มีรายละเอียด ดังนี้**

#### ด้านบรรษัทภิบาล

1. กำหนดนโยบายและทิศทางการดำเนินงานด้านการกำกับดูแลกิจการที่ดีของบริษัทรวมทั้งจรรยาบรรณธุรกิจ และนำเสนอคณะกรรมการบริษัทเพื่อพิจารณาอนุมัติให้มีการปฏิบัติในทุกระดับต่อไป
2. กำกับดูแลให้การดำเนินกิจการของบริษัทและการปฏิบัติงานของคณะกรรมการบริษัท ฝ่ายจัดการ และบุคลากรของบริษัทให้สอดคล้องกับ ข้อ 1.

3. ประเมินและทบทวนเกี่ยวกับนโยบาย ทิศทาง จรรยาบรรณ ตลอดจนข้อพึงปฏิบัติ หรือแนวปฏิบัติ ด้านการกำกับดูแลกิจการที่ดีของบริษัทให้สอดคล้องกับแนวทางปฏิบัติของสากลและข้อเสนอแนะของ หน่วยงานต่างๆ และนำเสนอคณะกรรมการบริษัทเพื่อพิจารณานุมัติต่อไป
4. ติดตามความเคลื่อนไหว แนวโน้ม และเปรียบเทียบการปฏิบัติด้านการกำกับดูแลกิจการที่ดีของบริษัท กับแนวปฏิบัติของบริษัทชั้นนำ
5. ดูแลและส่งเสริมให้มีการดำเนินการในการปฏิบัติตามนโยบายการกำกับดูแลกิจการให้มีผลอย่างต่อเนื่อง และเหมาะสมกับธุรกิจของบริษัท
6. ให้คำแนะนำแก่บริษัท คณะกรรมการบริษัท ฝ่ายจัดการ และคณะทำงานในเรื่องที่เกี่ยวกับการกำกับดูแล กิจการที่ดี
7. รายงานการกำกับดูแลกิจการของบริษัทต่อคณะกรรมการบริษัทเพื่อทราบอย่างสม่ำเสมอ และในกรณีที่มี เรื่องสำคัญ ซึ่งส่งผลกระทบต่อบริษัทอย่างมีนัยสำคัญจะต้องรายงานต่อคณะกรรมการบริษัททันทีเพื่อพิจารณา รวมทั้งให้ความเห็นในแนวปฏิบัติและข้อเสนอแนะเพื่อปรับปรุงแก้ไขตามความเหมาะสม
8. เปิดเผยข้อมูลเกี่ยวกับการกำกับดูแลกิจการที่ดีของบริษัทต่อผู้ที่เกี่ยวข้อง และในรายงานประจำปี โดยต้อง นำเสนอคณะกรรมการบริษัทเพื่อพิจารณานุมัติก่อนเสมอ
9. แต่งตั้งคณะทำงานได้ตามที่เห็นสมควร

#### ด้านบริหารความเสี่ยง

1. กำหนดนโยบายและกรอบการดำเนินงานบริหารความเสี่ยงของบริษัท รวมถึงให้คำแนะนำแก่คณะกรรมการบริษัท และฝ่ายจัดการในเรื่องการบริหารความเสี่ยง
2. กำกับดูแลและสนับสนุนให้การบริหารความเสี่ยงประสบความสำเร็จ โดยมุ่งเน้นเพิ่มการให้ความสำคัญถึง ความเสี่ยงในแต่ละปัจจัยเพื่อประกอบการตัดสินใจอย่างเหมาะสม
3. พิจารณาความเสี่ยงที่สำคัญของบริษัทที่สอดคล้องกับธุรกิจของบริษัท เช่น ด้านการลงทุน ด้านการเงิน ด้านความปลอดภัย ด้านกฎหมายและกฎระเบียบ โดยให้เสนอแนะ วิธีป้องกัน และวิธีลดระดับความเสี่ยง ให้อยู่ในระดับที่ยอมรับได้ พร้อมทั้งติดตามประเมินผล และปรับปรุงแผนการดำเนินงานเพื่อลดความเสี่ยง อย่างต่อเนื่อง และเหมาะสมกับสถานะการดำเนินธุรกิจ
4. รายงานการปฏิบัติงานด้านการบริหารความเสี่ยง และการดำเนินงานเพื่อลดความเสี่ยงต่อคณะกรรมการบริษัท เพื่อทราบเป็นประจำ ในกรณีที่มีเรื่องสำคัญซึ่งกระทบต่อบริษัทอย่างมีนัยสำคัญต้องรายงานต่อคณะกรรมการบริษัท เพื่อพิจารณาโดยเร็วที่สุด
5. แต่งตั้งคณะทำงานได้ตามที่เห็นสมควร

#### (4) คณะกรรมการสรรหาและกำหนดค่าตอบแทน

คณะกรรมการบริษัทได้แต่งตั้งคณะกรรมการสรรหาและกำหนดค่าตอบแทน ซึ่งประกอบด้วย กรรมการอิสระ 2 คน และกรรมการที่เป็นผู้บริหาร 1 คน รวมทั้งสิ้น 3 คน เพื่อทำหน้าที่นำเสนอบุคคลที่มีความเหมาะสมกับการ ปฏิบัติหน้าที่ในตำแหน่งกรรมการผู้จัดการ และกรรมการ รวมทั้งนำเสนออัตราค่าตอบแทนกรรมการผู้จัดการต่อที่ประชุม คณะกรรมการบริษัทเพื่อพิจารณานุมัติ และนำเสนออัตราค่าตอบแทนกรรมการต่อที่ประชุมคณะกรรมการบริษัท เพื่อพิจารณากลับกรองและนำเสนอต่อที่ประชุมสามัญผู้ถือหุ้น ทั้งนี้กรรมการสรรหาและกำหนดค่าตอบแทนมีวาระ การดำรงตำแหน่ง 3 ปี ตามวาระของการดำรงตำแหน่งเป็นกรรมการบริษัท และเมื่อครบวาระดำรงตำแหน่งแล้วอาจได้รับ

การพิจารณาแต่งตั้งให้ดำรงตำแหน่งได้อีกตามมติที่ประชุมคณะกรรมการบริษัท ซึ่งมีรายละเอียดผู้ดำรงตำแหน่งประธานกรรมการสรรหาและกำหนดค่าตอบแทน และกรรมการสรรหาและกำหนดค่าตอบแทน ตลอดจนการเข้าร่วมประชุมคณะกรรมการสรรหาและกำหนดค่าตอบแทนปรากฏในหัวข้อโครงสร้างการจัดการ-คณะกรรมการสรรหาและกำหนดค่าตอบแทน

### **ขอบเขต อำนาจหน้าที่ และความรับผิดชอบ ของคณะกรรมการสรรหาและกำหนดค่าตอบแทน ตามที่คณะกรรมการกำหนด มีรายละเอียด ดังนี้**

1. พิจารณาคัดเลือกบุคคลที่มีคุณสมบัติเหมาะสมที่จะดำรงตำแหน่งกรรมการบริษัท และนำเสนอต่อคณะกรรมการบริษัทเพื่อนำชื่อเสนอต่อที่ประชุมผู้ถือหุ้นหรือนำเสนอต่อคณะกรรมการบริษัทเพื่อพิจารณาแต่งตั้ง
2. พิจารณาคัดเลือกบุคคลที่เหมาะสมที่จะดำรงตำแหน่งกรรมการผู้จัดการและนำเสนอต่อคณะกรรมการบริษัทเพื่อพิจารณาแต่งตั้ง
3. พิจารณากำหนดหลักเกณฑ์การพิจารณาค่าตอบแทน การกำหนดค่าตอบแทน และการปรับอัตราเงินเดือนและผลตอบแทนอื่นของกรรมการและนำเสนอที่ประชุมผู้ถือหุ้นเพื่อพิจารณาอนุมัติ
4. พิจารณากำหนดหลักเกณฑ์การพิจารณาค่าตอบแทน การกำหนดค่าตอบแทน และการปรับอัตราเงินเดือนและผลตอบแทนอื่นของกรรมการผู้จัดการและนำเสนอที่ประชุมคณะกรรมการเพื่อพิจารณาอนุมัติ
5. ภารกิจอื่นๆ ตามที่คณะกรรมการบริษัทมอบหมาย

## **3. การสรรหาและแต่งตั้งกรรมการและผู้บริหารระดับสูงสุด**

### **3.1 การแต่งตั้งกรรมการ**

คณะกรรมการสรรหาและกำหนดค่าตอบแทนเป็นผู้พิจารณากลั่นกรองบุคคลที่มีความเหมาะสมตามหลักเกณฑ์ของประกาศคณะกรรมการกำกับตลาดทุนที่ ทจ. 39/2559 ทั้งในด้านคุณสมบัติ ประสบการณ์ทำงาน และไม่มีลักษณะต้องห้ามเสนอต่อที่ประชุมคณะกรรมการบริษัท เพื่อพิจารณากลั่นกรองเห็นชอบเพื่อนำเสนอต่อที่ประชุมผู้ถือหุ้นพิจารณาอนุมัติแต่งตั้งสำหรับกรรมการที่เป็นกรณีแต่งตั้งใหม่

การแต่งตั้งกรรมการแทนกรรมการที่ครบวาระจะต้องได้รับอนุมัติจากที่ประชุมผู้ถือหุ้นเป็นรายบุคคล โดยมีหลักเกณฑ์การลงมติตามข้อบังคับของบริษัท ดังนี้

1. ผู้ถือหุ้นคนหนึ่งมีคะแนนเสียงเท่ากับหนึ่งหุ้น
2. ผู้ถือหุ้นจะใช้สิทธิเลือกบุคคลเดียวหรือหลายคนเป็นกรรมการก็ได้ แต่ทั้งนี้ต้องไม่เกินจำนวนกรรมการที่จะพึงเลือกตั้งในครั้งนั้น
3. ในกรณีที่ผู้ถือหุ้นใช้สิทธิเลือกบุคคลมากกว่าหนึ่งคนเป็นกรรมการ ผู้ถือหุ้นมีสิทธิลงคะแนนเสียงให้แก่บุคคลแต่ละคนนั้นได้เท่ากับจำนวนคะแนนเสียงที่ตนมีอยู่ ทั้งนี้โดยจะแบ่งคะแนนเสียงให้แก่ผู้ใดมากน้อยเพียงใดไม่ได้
4. บุคคลซึ่งได้รับคะแนนเสียงสูงสุดตามลำดับลงมาเป็นผู้ได้รับเลือกตั้งเป็นกรรมการเท่าจำนวนกรรมการที่จะพึงเลือกตั้งในครั้งนั้นในกรณีบุคคลซึ่งได้รับการเลือกตั้งในลำดับถัดลงมามีคะแนนเสียงเท่ากันเกินจำนวนกรรมการที่จะพึงเลือกตั้งในครั้งนั้นให้ประธานในที่ประชุมเป็นผู้ออกเสียงชี้ขาดเพื่อให้ได้จำนวนกรรมการที่จะพึงเลือกตั้งในครั้งนั้น

ทั้งนี้บริษัทจะนำเสนอข้อมูลกรรมการที่ผ่านการพิจารณาและเห็นชอบโดยที่ประชุมคณะกรรมการบริษัทต่อผู้ถือหุ้นพร้อมกับหนังสือเชิญประชุมผู้ถือหุ้น ซึ่งประกอบด้วย ประวัติการศึกษา ประวัติการทำงาน การดำรงตำแหน่ง กรรมการในบริษัทอื่น ๆ รวมถึงจำนวนครั้งที่เข้าร่วมประชุมในฐานกรรมการบริษัท เพื่อประกอบการพิจารณาให้กับผู้ถือหุ้น กรณีที่ตำแหน่งกรรมการว่างลงเพราะเหตุอื่นนอกจากถึงคราวออกตามวาระ คณะกรรมการสรรหาและกำหนดค่าตอบแทน จะเสนอชื่อผู้มีคุณสมบัติเหมาะสมและไม่มีลักษณะต้องห้ามตามกฎหมายต่อที่ประชุมคณะกรรมการบริษัทพิจารณาแต่งตั้ง ด้วยคะแนนเสียงไม่น้อยกว่าสามในสี่ของจำนวนกรรมการที่ยังเหลืออยู่ โดยกรรมการที่ได้รับการแต่งตั้งใหม่จะอยู่ในตำแหน่ง เป็นระยะเวลาเท่าวาระที่ยังเหลืออยู่ของกรรมการที่ออกไป

บริษัทคำนึงถึงสิทธิ ความสำคัญ การมีส่วนร่วมของผู้ถือหุ้นรายย่อย และการปฏิบัติต่อผู้ถือหุ้นอย่างเท่าเทียมกันอย่างโปร่งใสและเป็นธรรม คณะกรรมการบริษัทจึงเปิดโอกาสให้ผู้ถือหุ้นส่วนน้อยที่เป็นผู้ถือหุ้นรายย่อยสามารถเสนอชื่อบุคคลเพื่อรับการคัดเลือกเป็นกรรมการอิสระ รวมถึงเสนอระเบียบวาระการประชุมในการประชุมสามัญผู้ถือหุ้นของบริษัทผ่านระบบข้อมูลของตลาดหลักทรัพย์และเว็บไซต์ของบริษัทในระหว่างวันที่ 1 ตุลาคม ถึง 30 ธันวาคมของแต่ละปี

### 3.2 การแต่งตั้งกรรมการอิสระ

คณะกรรมการบริษัทกำหนดกฎบัตรคณะกรรมการบริษัทและกฎบัตรคณะกรรมการตรวจสอบซึ่งระบุให้ คณะกรรมการบริษัทมีอำนาจแต่งตั้งกรรมการบริษัทและกรรมการตรวจสอบที่มีคุณสมบัติถูกต้องตามการเป็นกรรมการอิสระ ตามประกาศคณะกรรมการกำกับตลาดทุนที่ ทจ. 39/2559 เรื่อง การขออนุญาตและการอนุญาตให้เสนอขายหุ้นที่ออกใหม่ รวมถึงฉบับที่ได้มีการแก้ไข ตลอดจนข้อบังคับของบริษัทที่ว่าด้วยคุณสมบัติของคณะกรรมการ เพื่อรับการแต่งตั้งเป็นกรรมการอิสระอย่างน้อย 1 ใน 3 ของจำนวนคณะกรรมการทั้งหมด และจะต้องไม่น้อยกว่า 3 คน โดยในการพิจารณาคัดเลือก เพื่อแต่งตั้งเป็นกรรมการอิสระของบริษัทจะคำนึงถึงข้อกำหนดทางกฎหมาย

ทั้งนี้ บริษัทมีนโยบายให้ประธานกรรมการเป็นกรรมการอิสระ และประธานกรรมการบริษัท กับกรรมการผู้จัดการ ต้องไม่เป็นบุคคลเดียวกัน เพื่อให้เกิดความชัดเจนในด้านความรับผิดชอบระหว่างการกำหนดนโยบายการกำกับดูแล การบริหารงานประจำ ด้วยมุ่งหมายให้มีการถ่วงดุลอำนาจการดำเนินงาน มีความโปร่งใส ตรวจสอบได้ ตามหลักธรรมาภิบาลที่ดี

### 3.3 การแต่งตั้งกรรมการผู้จัดการ และผู้บริหารระดับสูง

การสรรหาและแต่งตั้งกรรมการผู้จัดการซึ่งเป็นผู้บริหารสูงสุดของบริษัท คณะกรรมการสรรหาและกำหนดค่าตอบแทนจะเป็นผู้เสนอกรรมการบริษัทคนใดคนหนึ่งซึ่งไม่เป็นกรรมการอิสระ ผู้มีคุณสมบัติเหมาะสมต่อที่ประชุม คณะกรรมการเพื่อพิจารณาแต่งตั้งให้ดำรงตำแหน่งกรรมการผู้จัดการพร้อมทั้งกำหนดค่าตอบแทน โดยอ้างอิงจากอัตราค่าตอบแทนของผู้บริหารสูงสุดของธุรกิจผลิตและจำหน่ายไฟฟ้าซึ่งมีขนาดใกล้เคียงกันโดยจะมีการพิจารณาประเมินผลการปฏิบัติงานของกรรมการผู้จัดการทุกปีเพื่อประกอบการเสนอกำหนดค่าตอบแทนกรรมการผู้จัดการต่อคณะกรรมการบริษัทพิจารณานุมัติ

สำหรับการสรรหาผู้บริหารในตำแหน่งรองกรรมการผู้จัดการ กรรมการผู้จัดการจะเป็นผู้เสนอต่อคณะกรรมการบริหารเพื่อพิจารณาแต่งตั้ง ส่วนผู้บริหารในระดับตั้งแต่ผู้ช่วยกรรมการผู้จัดการลงไปอยู่ในอำนาจการพิจารณาแต่งตั้งของกรรมการผู้จัดการ

## 4. การกำกับดูแลการดำเนินงานของบริษัทย่อยและบริษัทร่วม

เพื่อให้บริษัทในฐานะที่เป็นบริษัท Holding Company มีการดำเนินงานที่เป็นไปตามกฎหมายและหลักเกณฑ์ที่เกี่ยวข้องของหน่วยงานกำกับดูแล ตลอดจนสอดคล้องเป็นไปตามหลักการกำกับดูแลกิจการที่ดีของตลาดหลักทรัพย์ และให้ผลตอบแทนการลงทุนที่เหมาะสมแก่ผู้ถือหุ้น คณะกรรมการบริษัทจึงได้กำหนดนโยบายและระเบียบว่าด้วยหลักเกณฑ์การกำกับและควบคุมบริษัทย่อย โดยมีสาระสำคัญ ดังนี้

### 4.1 การกำหนดนโยบายการควบคุมการบริหารงานเป็นลายลักษณ์อักษร

บริษัทได้จัดทำ CG Policy และ Control Policy เป็นลายลักษณ์อักษร ซึ่งเป็นนโยบายที่กำกับดูแลให้มีการกำกับดูแลกิจการเป็นไปตามหลักเกณฑ์ของหน่วยงานกำกับดูแลต่างๆ เช่นเดียวกันกับที่บริษัทซึ่งเป็นบริษัทจดทะเบียนในตลาดหลักทรัพย์ปฏิบัติ และเพื่อให้การกำกับดูแลบริษัทย่อยสามารถนำไปปฏิบัติได้อย่างเป็นรูปธรรมมากยิ่งขึ้น บริษัทจึงได้กำหนดให้บริษัทย่อยที่บริษัทเข้าไปลงทุนจัดทำกฎบัตรคณะกรรมการบริษัทย่อย (“Subsidiaries’ Charters”) เป็นลายลักษณ์อักษร ซึ่ง Subsidiaries’ Charter จะมีสาระสำคัญสอดคล้องกับ Control Policy โดยกำหนดให้บริษัทย่อยต่างๆ ยอมรับหลักเกณฑ์ที่กำหนดขึ้นและนำไปปฏิบัติเสมือนเป็นข้อบังคับบริษัทย่อยนั้นๆ ซึ่งนโยบายดังกล่าวมีสาระสำคัญในเรื่องดังต่อไปนี้

#### (1) การจัดส่งบุคคลเข้าดำรงตำแหน่งกรรมการและ/หรือผู้บริหารในบริษัทที่เข้าลงทุน

ที่ประชุมคณะกรรมการบริษัทจะเป็นผู้คัดเลือกบุคคลเพื่อเข้าดำรงตำแหน่งเป็นกรรมการ และ/หรือผู้บริหารในบริษัทย่อยตามสัดส่วนการถือหุ้นของบริษัทในบริษัทย่อยนั้นๆ บริษัทจึงมั่นใจได้ว่าจะสามารถใช้นโยบายและกฎบัตรดังกล่าวข้างต้นเป็นเครื่องมือในการควบคุมและกำหนดทิศทางการบริหารงานในกิจการที่บริษัทเข้าไปลงทุนได้อย่างสมบูรณ์เสมือนว่าเป็นหน่วยงานหนึ่งของบริษัท ซึ่งเป็นตามหลักเกณฑ์ที่กำหนดในประกาศคณะกรรมการกำกับตลาดทุนที่ ทจ. 39/2559 ตลอดจนหลักเกณฑ์อื่นใดที่เกี่ยวข้อง และมั่นใจได้ว่านโยบายและกฎบัตรดังกล่าวจะเป็นกลไกนำไปสู่การมีระบบบริหารจัดการบริษัทย่อยและบริษัทร่วมที่ครอบคลุม โปร่งใส สามารถตรวจสอบได้อันจะทำให้สามารถรักษาผลประโยชน์ในเงินลงทุนของบริษัทได้อย่างแท้จริง

#### (2) การกำหนดแนวทางการออกเสียงลงคะแนนในที่ประชุมผู้ถือหุ้น

บริษัทกำหนดแนวทางการลงคะแนนเสียงในที่ประชุมผู้ถือหุ้นของบริษัทย่อยและบริษัทร่วมโดยผู้แทนจากบริษัทให้สอดคล้องกับการนโยบายของที่ประชุมคณะกรรมการบริษัทและเป็นไปในทิศทางเดียวกันกับนโยบายของบริษัท

#### (3) การควบคุมและกำหนดทิศทางการบริหารงานและการลงทุน

บริษัทกำหนดให้บริษัทย่อยและบริษัทร่วมต้องแจ้งการเข้าทำรายการที่เกี่ยวข้องกัน และรายการได้มาจำหน่ายไปที่มีนัยสำคัญ ตลอดจนรายการอื่นที่เข้าข่ายเป็นรายการที่มีนัยสำคัญต่อการดำเนินงานของบริษัทย่อย ให้บริษัททราบโดยก่อนเข้าทำรายการดังกล่าวบริษัทย่อยจะต้องได้รับอนุมัติการเข้าทำรายการดังกล่าวจากบริษัทก่อนเข้าทำรายการ เพื่อให้บริษัทสามารถควบคุมและกำหนดทิศทางการดำเนินธุรกิจของบริษัทย่อย ทั้งนี้กรณีที่บริษัทย่อยและบริษัทร่วมมีแผนขยายการลงทุน หรือเข้าศึกษาความเป็นไปได้ในโครงการใหม่ บริษัทย่อยและบริษัทร่วมต้องนำเสนอแผนการลงทุน กำหนดเวลาการพัฒนาโครงการ และรายงานความคืบหน้าของขั้นตอนและรายละเอียดแผนการลงทุน เพื่อให้บริษัทสามารถประเมินความเป็นไปได้ของโครงการ แผนการใช้เงิน และติดตามความคืบหน้า รวมถึงปัญหาและอุปสรรคที่มีนัยสำคัญอาจเกิดขึ้นจากการเข้าพัฒนาโครงการได้อย่างใกล้ชิด

#### (4) การควบคุมด้านการเงิน

บริษัทกำหนดให้บริษัทย่อยและบริษัทร่วมมีหน้าที่นำส่งผลการดำเนินงานรายเดือน และงบการเงินฉบับผ่านการสอบทานโดยผู้สอบบัญชีรับอนุญาตรายไตรมาส ตลอดจนข้อมูลประกอบการจัดทำงบการเงินดังกล่าวของบริษัทย่อยและบริษัทร่วมให้กับบริษัทพร้อมยินยอมให้บริษัทใช้ข้อมูลดังกล่าว เพื่อประกอบการจัดทำงบการเงินรวม หรือรายงานผลประกอบการของบริษัท รวมถึงมีหน้าที่จัดทำประมาณการผลการดำเนินงาน และสรุปเปรียบเทียบผลการดำเนินงานตามแผนกับการดำเนินงานจริงเป็นรายไตรมาส รวมถึงติดตามผลการดำเนินงานให้เป็นไปตามแผนเพื่อรายงานต่อบริษัท พร้อมรายงานประเด็นปัญหาทางการเงินที่มีนัยสำคัญต่อบริษัทเมื่อตรวจพบ หรือได้รับการร้องขอจากบริษัทให้ดำเนินการตรวจสอบและรายงาน

ทั้งนี้บริษัทกำหนดให้บริษัทย่อยมีการหมุนเวียนผู้สอบบัญชี (“auditor rotation”) หากผู้สอบบัญชีรายเดิมปฏิบัติหน้าที่สอบทานหรือตรวจสอบและแสดงความเห็นต่องบการเงินของบริษัทมาแล้วห้ารอบปีบัญชีติดต่อกัน โดยการการหมุนเวียนผู้สอบบัญชีให้เป็นไปตามหลักเกณฑ์ดังต่อไปนี้

- (1) บริษัทสามารถแต่งตั้งผู้สอบบัญชีรายใหม่ที่สังกัดสำนักงานสอบบัญชีเดียวกับผู้สอบบัญชีรายเดิมก็ได้
- (ข) บริษัทจะแต่งตั้งผู้สอบบัญชีรายที่พ้นจากการปฏิบัติหน้าที่เนื่องจากการหมุนเวียนผู้สอบบัญชีเป็นผู้สอบบัญชีของบริษัทได้เมื่อพ้นระยะเวลาอย่างน้อยสองรอบปีบัญชีนับแต่วันที่ผู้สอบบัญชีรายดังกล่าวพ้นจากการปฏิบัติหน้าที่

#### (5) การปฏิบัติตามหลักการกำกับดูแลกิจการที่ดี

กรรมการและผู้บริหารของบริษัทย่อยต้องปฏิบัติหน้าที่ด้วยความรับผิดชอบ ความระมัดระวัง และความซื่อสัตย์สุจริต รวมทั้งต้องปฏิบัติให้เป็นไปตามกฎหมาย วัตถุประสงค์ ข้อบังคับของบริษัทย่อย หรือบริษัทร่วม ตลอดจนมติคณะกรรมการ มติที่ประชุมผู้ถือหุ้น รวมทั้งกฎบัตรคณะกรรมการบริษัทบริษัทย่อยนั้นๆ รวมถึงมีหน้าที่เปิดเผยข้อมูลเกี่ยวกับฐานะการเงินและผลการดำเนินงาน การทำรายการระหว่างกันของบริษัทย่อย ตลอดจนการได้มาหรือจำหน่ายไปซึ่งสินทรัพย์ที่มีนัยสำคัญให้แก่บริษัททราบโดยครบถ้วน ถูกต้องและภายในกำหนดเวลาที่สมควรตามที่บริษัทกำหนด

## 4.2 สารสำคัญของนโยบายการกำกับดูแลกิจการและนโยบายการควบคุมและกลไกการกำกับดูแลกิจการที่บริษัทเข้าไปลงทุน มีรายละเอียดโดยสรุปดังนี้

### 1. นโยบายการควบคุมด้านการบริหารของบริษัทย่อยและบริษัทร่วม

บริษัทได้แต่งตั้งและส่งบุคคลที่มีคุณสมบัติ บทบาท หน้าที่ และความรับผิดชอบ ตลอดจนไม่มีลักษณะขาดความน่าไว้วางใจซึ่งผ่านการพิจารณาและแต่งตั้งโดยที่ประชุมคณะกรรมการบริษัท เพื่อเป็นตัวแทนของบริษัทเข้าเป็นกรรมการ ผู้บริหาร หรือผู้มีอำนาจควบคุมในบริษัทย่อยและบริษัทร่วมอย่างน้อยตามสัดส่วนการถือหุ้นของบริษัท โดยมีสาระสำคัญ ดังนี้

- 1.1 ขอบเขต อำนาจหน้าที่ ของคณะกรรมการบริษัทย่อยเป็นไปตามกฎบัตรคณะกรรมการบริษัทย่อย และนโยบายการควบคุมและกลไกการกำกับดูแลกิจการของบริษัท โดยในการพิจารณาเรื่องที่สำคัญ โดยผู้แทนของบริษัท ได้แก่ การพิจารณาเข้าทำรายการที่เกี่ยวข้องกัน การพิจารณาเข้าทำรายการได้มาหรือจำหน่ายไปซึ่งสินทรัพย์ และรายการที่อยู่นอกเหนืองบประมาณประจำปี หรือรายการที่ไม่ใช่ธุรกิจปกติของบริษัทย่อย ซึ่งเมื่อเข้าทำรายการแล้วมีผลกระทบต่อผลการดำเนินงานของบริษัทอย่างมีนัยสำคัญต้องได้รับความเห็นชอบหรือมติคณะกรรมการบริษัทหรือผู้ถือหุ้น (แล้วแต่กรณี)



เป็นลายลักษณ์อักษรก่อนบริษัทย่อยมีมติอนุมัติเข้าทำรายการ ทั้งนี้ให้พิจารณาดำเนินการตามขนาดรายการที่คำนวณได้ตามหลักเกณฑ์ที่กำหนดในประกาศการได้มาจำหน่ายไป

- 1.2 ผู้แทนของบริษัทจะต้องใช้สิทธิออกเสียงในที่ประชุมผู้ถือหุ้นของบริษัทย่อย และบริษัทร่วมในเรื่องต่างๆ ตามที่ได้รับมอบหมายและเป็นไปในทิศทางเดียวกันกับนโยบายการดำเนินงานของบริษัท
- 1.3 กรณีที่มีการเพิ่มทุนไม่เป็นไปตามสัดส่วนการถือหุ้นเดิมของผู้ถือหุ้นอันจะเป็นผลให้สัดส่วนการถือหุ้นทั้งทางตรงและทางอ้อมของบริษัทในบริษัทย่อยไม่ว่าในทอดใด ๆ ลดลงร้อยละ 10 ของทุนจดทะเบียนชำระแล้วของบริษัทย่อยนั้น หรือเป็นผลให้สัดส่วนการถือหุ้นของบริษัท ทั้งทางตรงและทางอ้อมในบริษัทย่อยไม่ว่าในทอดใด ๆ ลดลงเหลือน้อยกว่าร้อยละ 50 ของทุนจดทะเบียนชำระแล้วของบริษัทย่อยนั้น หรือการดำเนินการอื่นใดอันเป็นผลให้สัดส่วนการถือหุ้นของบริษัท ทั้งทางตรงและทางอ้อมในบริษัทย่อยไม่ว่าในทอดใด ๆ ลดลงร้อยละ 10 ของทุนจดทะเบียนชำระแล้วของบริษัทย่อย หรือเป็นผลให้สัดส่วนการถือหุ้นของบริษัท ทั้งทางตรงและทางอ้อมในบริษัทย่อยไม่ว่าในทอดใด ๆ ลดลงเหลือน้อยกว่าร้อยละ 50 ของทุนจดทะเบียนชำระแล้วของบริษัทย่อย การเข้าทำรายการอื่นใดที่มีใบรายการธุรกิจปกติของบริษัทย่อย หรือการเลิกกิจการของบริษัทย่อย เมื่อคำนวณขนาดของกิจการบริษัทย่อยที่เล็กนั้นเปรียบเทียบกับขนาดของบริษัทตามหลักเกณฑ์ที่กำหนดในประกาศการได้มาจำหน่ายไปแล้วอยู่ในเกณฑ์ต้องได้รับการพิจารณาอนุมัติจากที่ประชุมผู้ถือหุ้นของบริษัท
- 1.4 กรรมการ และผู้บริหารของบริษัทย่อยรวมถึงบุคคลที่เกี่ยวข้องของกรรมการ และผู้บริหารดังกล่าว มีหน้าที่แจ้งให้คณะกรรมการของบริษัทย่อยทราบถึงความสัมพันธ์ และการทำธุรกรรมกับบริษัทย่อย ในลักษณะที่อาจก่อให้เกิดความขัดแย้งทางผลประโยชน์ และหลีกเลี่ยงการทำรายการที่อาจก่อให้เกิดความขัดแย้งทางผลประโยชน์กับบริษัทย่อยดังกล่าว โดยคณะกรรมการบริษัทย่อยมีหน้าที่แจ้งเรื่องดังกล่าวให้แก่บริษัททราบ
- 1.5 ห้ามมิให้กรรมการ ผู้บริหาร พนักงาน ลูกจ้าง หรือผู้รับมอบหมายของบริษัทย่อยและบริษัทร่วม รวมถึงคู่สมรสและบุตรที่ยังไม่บรรลุนิติภาวะของบุคคลดังกล่าวใช้ข้อมูลภายในของบริษัท และของบริษัทย่อยหรือบริษัทร่วม ทั้งที่ได้มาจากการกระทำตามหน้าที่หรือในทางอื่นใดที่มีหรืออาจมีผลกระทบเป็นนัยสำคัญต่อบริษัท บริษัทย่อยหรือบริษัทร่วม เพื่อประโยชน์ต่อตนเองหรือผู้อื่นไม่ว่าทางตรงหรือทางอ้อม และไม่ว่าจะได้รับผลตอบแทนหรือไม่ก็ตาม

## 2. นโยบายการควบคุมด้านการเงินของบริษัทย่อยและบริษัทร่วม

เพื่อให้บริษัทสามารถควบคุมนโยบายด้านการเงินของบริษัทย่อยและบริษัทร่วมได้อย่างแท้จริง บริษัทจึงได้กำหนดกลไกการกำกับดูแลด้านการเงินของบริษัทย่อยและบริษัทร่วมผ่านนโยบายและกฎบัตรคณะกรรมการบริษัทย่อยซึ่งมีสาระสำคัญดังนี้

- 2.1 บริษัทย่อยและบริษัทร่วมมีหน้าที่นำเสนอผลการดำเนินงานรายเดือน และงบการเงินฉบับผ่านการสอบทานโดยผู้สอบบัญชีรายไตรมาส ตลอดจนข้อมูลประกอบการจัดทำงบการเงินดังกล่าวของบริษัทย่อยและบริษัทร่วมให้กับบริษัท พร้อมยินยอมให้บริษัทใช้ข้อมูลดังกล่าวเพื่อประกอบการจัดทำงบการเงินรวมหรือรายงานผลประกอบการของบริษัทประจำปีไตรมาสหรือประจำปีแล้วแต่กรณี
- 2.2 บริษัทย่อยและบริษัทร่วมมีหน้าที่จัดทำประมาณการผลการดำเนินงาน และสรุปเปรียบเทียบผลการดำเนินงานตามแผนการดำเนินงานจริงเป็นรายไตรมาส รวมถึงติดตามผลการดำเนินงานให้เป็นไปตามแผนเพื่อรายงานต่อบริษัท บริษัทย่อยและบริษัทร่วมมีหน้าที่รายงานประเด็นปัญหาทางการเงินที่มีนัยสำคัญต่อบริษัทเมื่อตรวจพบ หรือได้รับการร้องขอจากบริษัทให้ดำเนินการตรวจสอบและรายงาน

2.3 บริษัทย่อยต้องรายงานแผนการประกอบธุรกิจ การขยายธุรกิจ โครงการลงทุนขนาดใหญ่ ตลอดจนการเข้าร่วมลงทุนกับผู้ประกอบการรายอื่น ๆ ต่อบริษัทผ่านรายงานผลการดำเนินงานประจำเดือน และบริษัทมีสิทธิเรียกให้บริษัทย่อยเข้าชี้แจงหรือนำส่งเอกสารประกอบการพิจารณากรณีดังกล่าว ซึ่งบริษัทย่อยต้องปฏิบัติตามอย่างเคร่งครัดทันที และบริษัทย่อยต้องนำส่งข้อมูลหรือเอกสารที่เกี่ยวข้อง การดำเนินงานให้กับบริษัท เมื่อได้รับการร้องขอตามความเหมาะสม

ข้อตกลงระหว่างผู้ถือหุ้นอื่นในการบริหารจัดการบริษัทย่อยและบริษัทร่วม (Shareholders' agreement)<sup>1</sup>

เนื่องจากบริษัทเข้าซื้อหุ้นบริษัท เซาท์อีสท์ เอเชีย เอนเนอร์จี จำกัด ("SEAN") และบริษัท บางปะอิน โคอเจนเนอเรชั่น จำกัด ("BIC") จากบริษัท ข.การช่าง จำกัด (มหาชน) ("CK") ดังนั้น บริษัทจึงรับมาซึ่งสิทธิ หน้าที่ และภาระผูกพันของบริษัท ข.การช่าง จำกัด (มหาชน) ที่มีต่อผู้ถือหุ้น

#### 1. SEAN

เรื่อง	รายละเอียด
ข้อตกลงการบริหารที่สำคัญ	<ul style="list-style-type: none"> <li>คณะกรรมการของ SEAN ประกอบด้วยกรรมการจำนวนไม่เกิน 11 คน โดยในสัญญาได้กำหนดเงื่อนไขและสิทธิในการเสนอชื่อกรรมการของผู้ถือหุ้นแต่ละกลุ่ม</li> <li>บริษัท ซีเค พาวเวอร์ จำกัด (มหาชน) ("CKP") จะเป็นผู้มีส่วนร่วมหลักในการบริหารและจัดการใน SEAN เช่น               <ul style="list-style-type: none"> <li>กรรมการผู้มีอำนาจลงนามผูกพันบริษัทอย่างน้อย 1 คนต้องเป็นกรรมการตัวแทนจาก บริษัท ซีเค พาวเวอร์ จำกัด (มหาชน)</li> <li>องค์ประชุมคณะกรรมการต้องมีกรรมการตัวแทนจาก CKP</li> <li>CKP เป็นผู้มีสิทธิแต่งตั้งประธานกรรมการ กรรมการผู้จัดการ และประธานกรรมการบริหาร เป็นต้น</li> </ul> </li> </ul> <p>อย่างไรก็ตามมีการกำหนดเปิดช่องให้โอนสิทธิดังกล่าวให้ที่ประชุมผู้ถือหุ้น และ/หรือ ที่ประชุมคณะกรรมการเป็นผู้กำหนดทั้งหมด (แล้วแต่กรณี)</p>
ข้อจำกัดในการโอนหุ้น	<ul style="list-style-type: none"> <li>ผู้ถือหุ้นคนใดที่ประสงค์จะโอนหุ้นต้องดำเนินการเสนอขายหุ้นดังกล่าวเป็นหนังสือให้แก่ผู้ถือหุ้นอื่น ๆ ก่อนตามอัตราส่วนจำนวนหุ้นที่ผู้ถือหุ้นนั้น ๆ ถืออยู่ในบริษัท ในขณะนั้น เว้นแต่เป็นการโอนหุ้นโดยได้รับความยินยอมล่วงหน้าเป็นลายลักษณ์อักษรจากบรรดาผู้ถือหุ้นอื่น ๆ ทั้งหมดของบริษัท หรือเป็นการโอนหุ้นให้แก่บริษัทย่อยใด ๆ ของผู้ถือหุ้นรายนั้นซึ่งถือหุ้นไม่น้อยกว่าร้อยละ 50 ของหุ้นในบริษัทย่อยนั้น ๆ หรือเป็นการโอนหุ้นให้แก่บริษัทภายใต้การควบคุมของบริษัทผู้ถือหุ้นโดยที่ผู้รับโอนหุ้นจะต้องลงนามในสัญญารับมอบสิทธิ (Accession Agreement) เพื่อยอมรับผูกพันตามสิทธิและหน้าที่ของผู้ถือหุ้นที่ประสงค์จะโอนหุ้นดังกล่าวภายใต้สัญญาระหว่างผู้ถือหุ้น</li> <li>ถ้าคู่สัญญารายใดไม่ปฏิบัติตามสัญญาและไม่สามารถแก้ไขข้อผิดพลาดดังกล่าวภายใน 30 วันนับจากวันที่ได้รับหนังสือแจ้งจากผู้ถือหุ้นรายอื่น ผู้ถือหุ้นรายอื่นนั้นสามารถเลือกใช้สิทธิ (Call Option) คือ</li> </ul>

เรื่อง	รายละเอียด
	<p>1) ชื้อหุ้นจากผู้ถือหุ้นที่ทำผิดสัญญาตามสัดส่วนการถือหุ้น หรือ</p> <p>2) ยกเลิกสัญญา</p> <p>ทั้งนี้ ในกรณีที่ผู้ถือหุ้นรายอื่นเลือกที่จะใช้สิทธิซื้อหุ้นจากผู้ถือหุ้นที่ทำผิดสัญญา กำหนดให้ราคาซื้อที่มีจำนวนเท่ากับร้อยละ 70 ของราคาขายยุติธรรมที่ประมาณการ โดยผู้เชี่ยวชาญอิสระ</p> <ul style="list-style-type: none"> <li>CKP จะต้องถือหุ้นใน SEAN อย่างน้อยร้อยละ 51 จนถึงวันครบรอบ 1 ปี ของ COD และจะต้องถือหุ้นใน SEAN อย่างน้อยร้อยละ 25 จนถึงปีที่ 5 ของ วันเดินเครื่องเชิงพาณิชย์</li> </ul>
การสิ้นสุดของสัญญา	<p>สัญญาระหว่างผู้ถือหุ้น SEAN ฉบับนี้จะสิ้นสุด เมื่อเกิดเหตุการณ์ใดดังต่อไปนี้ เกิดขึ้นก่อน</p> <ul style="list-style-type: none"> <li>การได้มาหรือการควบรวมกับธุรกิจอื่นและทำให้ SEAN สิ้นสภาพการเป็นนิติบุคคล</li> <li>การตกลงร่วมกันของคู่สัญญาทุกฝ่าย</li> <li>การตกลงร่วมกันของคู่สัญญาที่ไม่ได้กระทำผิดสัญญา ในกรณีที่มิใช่คู่สัญญา รายใดรายหนึ่งกระทำผิดสัญญาและไม่สามารถแก้ไขข้อที่ผิดสัญญาได้ภายใน 30 วันหลังจากได้รับการแจ้งเป็นลายลักษณ์อักษรจากคู่สัญญาที่ไม่ได้กระทำผิด สัญญา</li> <li>วันครบกำหนด 5 ปีภายหลังจากวันเดินเครื่องเชิงพาณิชย์</li> </ul>

## 2. BIC

เรื่อง	รายละเอียด
ข้อตกลงการบริหารที่สำคัญ	<ul style="list-style-type: none"> <li>คณะกรรมการประกอบด้วยกรรมการไม่เกิน 5 คน โดยคู่สัญญามีสิทธิที่จะ แต่งตั้งกรรมการดังนี้ <ul style="list-style-type: none"> <li>CKP 4 คน บริษัท โกลบอล เพาเวอร์ ซินเนอร์ยี จำกัด (มหาชน) (“GPSC”) 1 คน</li> </ul> </li> <li>เรื่องดังต่อไปนี้ ต้องได้รับมติพิเศษจากที่ประชุมผู้ถือหุ้น ซึ่งต้องมีคะแนนเสียง เห็นชอบอย่างน้อย 3 ใน 4 ของหุ้นทั้งหมดในที่ประชุมผู้ถือหุ้นซึ่ง GPSC และ CKP เข้าร่วมประชุม <ol style="list-style-type: none"> <li>การแก้ไขหนังสือบริคณห์สนธิ ข้อบังคับบริษัท ชื่อบริษัท</li> <li>การเพิ่มหรือลดทุน</li> <li>การเลิกบริษัท (ยกเว้นเป็นไปตามที่กฎหมายกำหนด หรือเป็นไปตาม สัญญานี้) การยื่นขอล้มละลาย</li> <li>การควบรวมกิจการ หรือการควบบริษัท</li> <li>การออกหุ้นใหม่ที่ไม่ได้ชำระค่าหุ้นด้วยเงิน</li> <li>การลงทุนหรือการก่อหนี้ที่มูลค่าเกินกว่าอำนาจของคณะกรรมการ</li> </ol> </li> </ul>

เรื่องพิเศษ

เรื่องที่กำหนดไว้เป็นพิเศษดังต่อไปนี้จะต้องได้รับความเห็นชอบอย่างน้อยร้อยละ 75 ของกรรมการที่เข้าร่วมประชุมและมีสิทธิออกเสียง

ทั้งนี้ในกรณีก่อนวันเริ่มดำเนินการของโครงการจะต้องได้รับคะแนนเสียงเห็นชอบจากกรรมการที่แต่งตั้งโดย CKP (มหาชน) และ GPSC

1. การแก้ไขหนังสือบริคณห์สนธิ ข้อบังคับบริษัท ชื่อบริษัท
2. การแก้ไขหรือเลิกสัญญาเกี่ยวกับการพัฒนาโครงการโรงไฟฟ้าพลังงานความร้อนร่วมบางปะอินโคเจนเนอเรชั่น (“โครงการดังกล่าว”)
3. การลงทุนในโครงการใหม่ จัดซื้อทรัพย์สิน หรือการก่อภาระหรือหนี้ใดๆ ที่มีมูลค่าเกินกว่ายี่สิบล้าน (20,000,000) บาท แต่ไม่เกินหนึ่งร้อยล้าน (100,000,000) บาท
4. การก่อตั้ง หรือปิดบริษัทย่อยใดๆไม่ว่าบริษัทจะเป็นเจ้าของทั้งหมด หรือแต่บางส่วนก็ตาม
5. การควบรวม ผนวก หรือรวมกิจการของบริษัท
6. การเลิก การชำระบัญชี หรือการปิดกิจการของบริษัท เว้นแต่ตามที่กฎหมายกำหนดไว้ หรือกรณีที่มีการยื่นคำร้องโดยสมัครใจในนามของบริษัทเพื่อขอล้มละลาย
7. การอนุมัติงบประมาณประจำปีของบริษัท และการแก้ไขเปลี่ยนแปลงเรื่องดังกล่าว
8. การก่อหลักประกันเหนือทรัพย์สินใดๆ ของบริษัท
9. การดำเนินการ หรือยุติข้อเรียกร้อง การฟ้องร้องดำเนินคดี กระบวนการอนุญาโตตุลาการ หรือกระบวนการพิจารณาทางตุลาการ หรือทางปกครองอื่นใด ซึ่งมีทุนทรัพย์เกินมูลค่าเทียบเท่าหนึ่งร้อยล้าน (100,000,000) บาท
10. การอนุมัติการเพิ่มเงินทุนในโครงการดังกล่าว ซึ่งเกินกว่างบประมาณต้นทุนเดิมที่กำหนดไว้สำหรับโครงการดังกล่าว
11. การเพิ่ม หรือลดทุนจดทะเบียน
12. การจัดสรรหุ้นใหม่ให้เสมือนหนึ่งว่าได้ใช้เต็มค่าแล้ว หรือได้ใช้แต่บางส่วนแล้ว ตัวอย่างอื่นนอกเหนือไปจากตัวเงิน และ
13. การลงทุน หรือการก่อหนี้ใดๆ ที่มีมูลค่าเกินกว่าอำนาจของคณะกรรมการบริษัท

การโอนหุ้น

ภายใต้ข้อยกเว้นที่กำหนดในสัญญานี้ คู่สัญญาจะโอนหุ้น จำหน่ายจ่ายโอนหุ้น จำนำหุ้น หรือก่อภาระผูกพันเหนือหุ้นของบริษัท โดยไม่ได้รับความยินยอมเป็นลายลักษณ์อักษรจากคู่สัญญาไม่ได้

หากผู้ถือหุ้นอื่นไม่ยินยอมให้มีการโอนหุ้น ผู้ถือหุ้นที่ประสงค์จะโอนหุ้นจะต้องเสนอขายหุ้นตามสัดส่วนให้แก่คู่สัญญาก่อน (คู่สัญญาดังกล่าวมีสิทธิปฏิเสธก่อน) หากคู่สัญญาไม่ซื้อหุ้นในเวลาที่กำหนด คู่สัญญาที่ประสงค์จะขายหุ้นมีสิทธิขายหุ้นให้แก่บุคคลอื่นได้โดยต้องมีเงื่อนไขและราคาการขายที่ไม่เป็นประโยชน์กว่าที่เสนอให้แก่คู่สัญญา

เรื่อง	รายละเอียด
การผิดสัญญา	หากคู่สัญญารายใดรายหนึ่งผิดสัญญาในส่วนที่เป็นสาระสำคัญและไม่เกี่ยวข้องกับการผิดสัญญานั้นภายใน 30 วันนับแต่วันที่ได้รับหนังสือแจ้งจากคู่สัญญาที่ไม่ได้เป็นฝ่ายผิดสัญญา คู่สัญญาที่ไม่ได้เป็นฝ่ายผิดสัญญามีสิทธิเลือกที่จะซื้อหุ้นบริษัทที่ถือโดยคู่สัญญาที่ผิดสัญญาหรือเลิกสัญญานี้ หากคู่สัญญาที่ไม่ได้กระทำผิดสัญญาเพียงรายใดรายหนึ่งหรือหลายราย (แต่ไม่ใช่ทุกราย) ใช้สิทธิในการซื้อหุ้น คู่สัญญาที่ใช้สิทธิดังกล่าวมีสิทธิที่จะซื้อหุ้นทั้งหมดของคู่สัญญาที่กระทำผิดสัญญาตามสัดส่วนการถือหุ้นในบริษัท

หมายเหตุ : <sup>1</sup> บริษัท ไฟฟ้าน้ำเมี 2 จำกัด ไม่มีข้อตกลงระหว่างผู้ถือหุ้นอื่นในการบริหารจัดการ (Shareholders' Agreement)

## 5. การดูแลเรื่องการใช้ข้อมูลภายใน

บริษัทมีนโยบายการใช้ข้อมูลภายในที่เคร่งครัดยึดตามแนวทางแห่งหลักการกำกับดูแลกิจการที่ดี โดยตระหนักถึงความสำคัญและความรับผิดชอบที่มีต่อผู้ถือหุ้นและผู้มีส่วนได้เสียของบริษัททุกภาคส่วนอย่างเท่าเทียม บริษัทได้มีการดูแลการใช้ข้อมูลภายในตามหลักการกำกับดูแลกิจการที่ดี ดังนี้

### 1. แนวทางในการเก็บรักษาและเปิดเผยข้อมูลภายใน

บริษัทได้กำหนดระดับชั้นความลับของข้อมูลภายในที่จะต้องป้องกันไม่ให้รั่วไหลออกสู่บุคคลภายนอกตามความสำคัญ และการใช้ข้อมูลภายในของบุคลากรบริษัทต้องอยู่ภายในกรอบหน้าที่และความรับผิดชอบที่ได้รับมอบหมายเท่านั้น สำหรับข้อมูลที่เกี่ยวข้องกับบุคคลภายนอกหรือผู้มีส่วนได้เสียอื่น ๆ ก่อนการเปิดเผยข้อมูลดังกล่าวต่อสาธารณชนต้องได้รับความเห็นชอบจากบุคคลภายนอกหรือผู้มีส่วนได้เสียดังกล่าวนั้นด้วย

บริษัทมีนโยบายการเปิดเผยสารสนเทศที่สอดคล้องกับแนวทางการเปิดเผยข้อมูลสารสนเทศของบริษัทจดทะเบียนที่ประกาศโดยตลาดหลักทรัพย์ ซึ่งจะเป็นข้อมูลที่จำเป็นต่อการตัดสินใจและมีความชัดเจนเพียงพอเพื่อประกอบการตัดสินใจของผู้ถือหุ้นและนักลงทุนทั่วไป

ทั้งนี้ บริษัทมีหน่วยงานกลางทำหน้าที่เผยแพร่ข้อมูลแก่สาธารณชน ได้แก่ นักลงทุนสัมพันธ์และบริษัทกำหนดให้การรั่วไหลของข้อมูลเป็นหนึ่งในปัจจัยความเสี่ยงของบริษัทที่บรรจุไว้ในแผนการบริหารความเสี่ยงของบริษัท ซึ่งบริษัทได้จัดให้มีมาตรการป้องกันข้อมูลรั่วไหลอย่างรัดกุมด้วย

### 2. แนวทางในการป้องกันการรั่วไหลของข้อมูลภายใน

บริษัทมีมาตรการกำหนดให้กรรมการและผู้บริหาร รวมทั้งผู้เกี่ยวข้องของกรรมการและผู้บริหารต้องรายงานการถือครองหลักทรัพย์ทุกครั้งที่มีการซื้อ ขาย โอน หลักทรัพย์ต่อสำนักงาน ก.ล.ต. ทันทีที่มีการทำรายการ เพื่อดำเนินการตามหลักเกณฑ์ขั้นตอนการเปิดเผยข้อมูลของบริษัทจดทะเบียนอย่างถูกต้องครบถ้วน อีกทั้งบริษัทได้กำหนดนโยบายและแจ้งให้กรรมการและผู้บริหารทราบถึงช่วงเวลาดำเนินการซื้อขายหลักทรัพย์ของบริษัทในช่วงระยะเวลาที่บ่งการการเงินจะเผยแพร่ต่อสาธารณชนในแต่ละคราวไม่น้อยกว่า 1 เดือนเพื่อป้องกันการรั่วไหลของข้อมูลภายในโดยมิชอบและสร้างความเท่าเทียมกันของผู้มีส่วนได้เสียทุกกลุ่ม ทั้งนี้บริษัทมีมาตรการลงโทษผู้รั่วไหลข้อมูลภายในของบริษัทอย่างไม่ถูกต้องและไม่ได้รับอนุญาตตามระเบียบการปฏิบัติงานของบริษัทตามนโยบายการกำกับดูแลกิจการของบริษัท

ทั้งนี้บริษัทแจ้งให้กรรมการและผู้บริหารงดเว้นการซื้อขายหลักทรัพย์ของบริษัทในช่วง 1 เดือนก่อนการเปิดเผยงบการเงินและหลังจากเปิดเผยงบการเงินแล้ว 1 วันของทุกไตรมาส โดยจัดส่งเป็นอีเมลเพื่อความสะดวกรวดเร็วที่กรรมการและผู้บริหารแต่ละคนจะสามารถรับทราบได้อย่างแน่นอน

## 6. ค่าตอบแทนของผู้สอบบัญชีปี 2560

### 6.1 ค่าตอบแทนจากการสอบบัญชี (audit fee)

หน่วย : บาท

รายการ	ชื่อบริษัทผู้จ่าย	ชื่อผู้สอบบัญชี <sup>1</sup>	ค่าสอบบัญชี
1	บริษัท ซีเค พาวเวอร์ จำกัด (มหาชน)	นางสาววราพร ประภาศิริกุล	930,000.00
2	บริษัท เซาท์อีสท์ เอเชีย เอนเนอร์จี้ จำกัด	นายฉัตรชัย เกษมศรีธนาวัฒน์	172,000.00
3	บริษัท ไฟฟ้าน้ำจืด 2 จำกัด	นายฉัตรชัย เกษมศรีธนาวัฒน์	907,000.00
4	บริษัท บางปะอิน โคเจนเนอเรชั่น จำกัด	นายฉัตรชัย เกษมศรีธนาวัฒน์	670,000.00
5	บริษัท บางเขนชัย จำกัด	นายฉัตรชัย เกษมศรีธนาวัฒน์	495,000.00
<b>รวมค่าตอบแทนการสอบบัญชี</b>			<b>3,174,000.00</b>

หมายเหตุ : <sup>1</sup> ผู้สอบบัญชีแห่ง บริษัท สำนักงาน อีวาย จำกัด  
บริษัทกำหนดนโยบายจัดให้มีการหมุนเวียนผู้สอบบัญชีรับอนุญาตทุก 5 ปี

### 6.2 ค่าบริการอื่น (non-audit fee)

หน่วย : บาท

รายการ	ชื่อบริษัทผู้จ่าย	ประเภทของงานบริการอื่น	ผู้ให้บริการ	ค่าตอบแทนของงานบริการอื่น	
				ค่าตอบแทนที่จ่ายแล้ว	ค่าตอบแทนที่ต้องจ่ายในอนาคต
1	บริษัท ซีเค พาวเวอร์ จำกัด (มหาชน)	การให้คำปรึกษาด้านบัญชี	บริษัท สำนักงาน อีวาย จำกัด	-	-
2	บริษัท เซาท์อีสท์ เอเชีย เอนเนอร์จี้ จำกัด	การให้คำปรึกษาด้านบัญชี	บริษัท สำนักงาน อีวาย จำกัด	-	-
3	บริษัท ไฟฟ้าน้ำจืด 2 จำกัด	การให้คำปรึกษาด้านบัญชี	บริษัท สำนักงาน อีวาย จำกัด	-	-
4	บริษัท บางปะอิน โคเจนเนอเรชั่น จำกัด	รับรองแบบขอใช้สิทธิ BOI	บริษัท สำนักงาน อีวาย จำกัด	-	110,000.00
5	บริษัท บางเขนชัย จำกัด	รับรองแบบขอใช้สิทธิ BOI	-	-	75,000.00
<b>รวมค่าตอบแทนสำหรับงานบริการอื่น (non-audit fee)</b>				<b>-</b>	<b>185,000.00</b>

## 7. การปฏิบัติตามหลักเกณฑ์การกำกับดูแลกิจการที่ดีในเรื่องอื่นๆ

### 7.1 รายงานการถือหลักทรัพย์ของกรรมการและผู้บริหาร

บริษัทได้กำหนดให้กรรมการและผู้บริหารต้องจัดทำและเปิดเผยรายงานการถือหลักทรัพย์ของกรรมการและผู้บริหารรวมถึงคู่สมรสและบุตรที่ยังไม่บรรลุนิติภาวะของกรรมการและผู้บริหารนั้นๆ ทุกครั้งที่มีการซื้อ ขาย โอน หลักทรัพย์ บริษัทต่อบริษัท เพื่อดำเนินการเปิดเผยต่อตลาดหลักทรัพย์อย่างถูกต้อง ตามหลักเกณฑ์แห่งพระราชบัญญัติหลักทรัพย์และตลาดหลักทรัพย์ พ.ศ. 2535 และฉบับที่แก้ไข มาตรา 59 ประกอบกับประกาศสำนักงานคณะกรรมการกำกับหลักทรัพย์และตลาดหลักทรัพย์ ที่ สจ. 12/2552 เรื่อง การจัดทำและเปิดเผยรายงานการถือหลักทรัพย์ของกรรมการ ผู้บริหาร และผู้สอบบัญชี ทั้งนี้ ในปี 2560 กรรมการและผู้บริหารได้รายงานการถือหลักทรัพย์บริษัทรวมถึงการเปลี่ยนแปลงการถือครองให้บริษัททราบ ซึ่งได้ดำเนินการเปิดเผยรายงานการถือหลักทรัพย์ตามหลักเกณฑ์อย่างถูกต้อง รวมถึงได้รายงานการถือและเปลี่ยนแปลงการถือครองให้ที่ประชุมคณะกรรมการบริษัทรับทราบอย่างสม่ำเสมอทุกไตรมาสด้วย โดยที่ผ่านมาตั้งแต่บริษัทดำรงสถานะเป็นบริษัทจดทะเบียนในตลาดหลักทรัพย์มีการถือครองและเปลี่ยนแปลงการถือครองหลักทรัพย์บริษัทโดยกรรมการ และ/หรือผู้บริหาร รวมทั้งคู่สมรสและบุตรที่ยังไม่บรรลุนิติภาวะ รายละเอียด ดังนี้

รายชื่อ	ตำแหน่ง	สถานะการถือครอง	จำนวนหุ้น ณ ต้นปี (หุ้น)	จำนวนหุ้น ณ สิ้นปี (หุ้น)	สัดส่วนการถือหุ้นในบริษัท (ร้อยละ)
ดร. ทนง พิทยะ	ประธานกรรมการบริษัท กรรมการอิสระ	-	-	-	-
(คู่สมรสและบุตรที่ยังไม่บรรลุนิติภาวะ)		-	-	-	-
นายปลิว ตรีวิศวะเวทย์	ประธานกรรมการบริหาร	-	-	-	-
(คู่สมรสและบุตรที่ยังไม่บรรลุนิติภาวะ)		ซื้อ		2,000,000	0.0271
นายเดชะพิทย์ แสงสิงแก้ว	ประธานกรรมการตรวจสอบ กรรมการอิสระ	เพิ่มทุน ตามสัดส่วน	-	-	-
(คู่สมรสและบุตรที่ยังไม่บรรลุนิติภาวะ)			1,340,000	1,340,000	0.0182
นายณรงค์ แสงสุริยะ	ประธานกรรมการบริษัท ภิกษุและบริหารความเสี่ยง	-	-	-	-
(คู่สมรสและบุตรที่ยังไม่บรรลุนิติภาวะ)		-	-	-	-
ดร. วิชาญ อร่ามวาริกุล	ประธานกรรมการสรรหา และกำหนดค่าตอบแทน กรรมการอิสระ	ซื้อ / เพิ่มทุน ตามสัดส่วน	2,680	2,680	0.0000
(คู่สมรสและบุตรที่ยังไม่บรรลุนิติภาวะ)		-	-	-	-
นายชัยวัฒน์ อุทัยวรรณ	กรรมการบริษัท	-	-	-	-
(คู่สมรสและบุตรที่ยังไม่บรรลุนิติภาวะ)		-	-	-	-
นายประเวศ อิงคดามา	กรรมการบริษัท	รับโอน	250,000	250,000	0.0003
(คู่สมรสและบุตรที่ยังไม่บรรลุนิติภาวะ)		รับโอน	200,000	200,000	0.0003
นายประเสริฐ มริตตนะพร	กรรมการบริษัท	-	-	-	-
(คู่สมรสและบุตรที่ยังไม่บรรลุนิติภาวะ)		-	-	-	-
นายแวน ฮวง ดาว	กรรมการบริษัท	-	-	-	-
(คู่สมรสและบุตรที่ยังไม่บรรลุนิติภาวะ)		-	-	-	-



รายชื่อ	ตำแหน่ง	สถานะ การถือครอง	จำนวนหุ้น ณ ต้นปี (หุ้น)	จำนวนหุ้น ณ สิ้นปี (หุ้น)	สัดส่วนการ ถือหุ้นในบริษัท (ร้อยละ)
นายวรพจน์ อุฑุโพบูลย์วงศ์ (คู่สมรสและบุตรที่ไม่บรรลุนิติภาวะ)	กรรมการบริษัท	-	-	-	-
ดร. สุภามาส ตริวิศวะเวทย์ (คู่สมรสและบุตรที่ไม่บรรลุนิติภาวะ)	กรรมการบริษัท	-	-	-	-
นายธนวัฒน์ ตริวิศวะเวทย์ (คู่สมรสและบุตรที่ไม่บรรลุนิติภาวะ)	กรรมการบริษัท และกรรมการผู้จัดการ	-	-	-	-
นายมิชาเอล อีริค เรดเดอร์ (คู่สมรสและบุตรที่ไม่บรรลุนิติภาวะ)	รองกรรมการผู้จัดการ	-	-	-	-
นางมณฑนา เอื้อกิจจร <sup>1</sup> (คู่สมรสและบุตรที่ไม่บรรลุนิติภาวะ)	รองกรรมการผู้จัดการ	-	-	-	-
นางสาวปาริฉัตร โอทยากุล	ผู้ช่วยกรรมการผู้จัดการ	-	-	-	-
นางสาวรุจิรา ช่วยบำรุง	ผู้ช่วยกรรมการผู้จัดการ	-	-	-	-
นายวรท ศักดิ์สุจริต (คู่สมรสและบุตรที่ไม่บรรลุนิติภาวะ)	ผู้ช่วยกรรมการผู้จัดการ	-	-	-	-
นายธิตินันท์ นานานุกูล <sup>2</sup> (คู่สมรสและบุตรที่ไม่บรรลุนิติภาวะ)	ผู้ช่วยกรรมการผู้จัดการ	-	-	-	-

หมายเหตุ : <sup>1</sup> ที่ประชุมคณะกรรมการบริหาร ครั้งที่ 2/2560 เมื่อวันที่ 10 เมษายน 2560 มีมติอนุมัติแต่งตั้ง นางมณฑนา เอื้อกิจจร เข้าดำรงตำแหน่งรองกรรมการผู้จัดการ โดยมีผลแต่งตั้งตั้งแต่วันที่ 2 พฤษภาคม 2560

<sup>2</sup> นายธิตินันท์ นานานุกูล เข้าดำรงตำแหน่งผู้ช่วยกรรมการผู้จัดการ ตั้งตั้งแต่วันที่ 5 มิถุนายน 2560

## 7.2 การกระทำผิดด้านการทุจริตหรือจริยธรรม

ในรอบปี 2560 ไม่มีกรณีที่เกิดกรรมการหรือผู้บริหารกระทำผิดด้านการทุจริตหรือจริยธรรม รวมถึงไม่มีกรณีที่เกิดกรรมการลาออกจากตำแหน่งเนื่องจากประเด็นการทุจริตหรือไม่ปฏิบัติตามหลักการกำกับดูแลกิจการที่ดี

## 7.3 การเปิดเผยข้อมูลตามหลักการกำกับดูแลกิจการที่ดีสำหรับบริษัทจดทะเบียนปี 2560

คณะกรรมการบริษัทอยู่ระหว่างการพิจารณาและทบทวนหลักการ CG Code ปี 2560 ตามแนวทางของสำนักงาน ก.ล.ต. ซึ่งจะเริ่มมีผลบังคับใช้ในปี 2562 เพื่อนำมาปรับใช้ตามความเหมาะสมในการดำเนินธุรกิจของบริษัท รวมทั้งปรับปรุงนโยบายการกำกับดูแลกิจการของบริษัทเพื่อให้มีความสอดคล้อง อย่างไรก็ตามบริษัทยังคงเปิดเผยข้อมูลในรูปแบบ 56-1 ตามหลักการกำกับดูแลกิจการที่ดีสำหรับบริษัทจดทะเบียนปี 2555 (CG Principle) อย่างครบถ้วน รวมทั้งคณะกรรมการได้พิจารณาให้มีการทบทวนแผนการดำเนินงาน ภารกิจ วิสัยทัศน์ และกลยุทธ์ของบริษัทและบริษัทย่อยตามหลักการกำกับดูแลกิจการที่ดีสำหรับบริษัทจดทะเบียนปี 2560

# การควบคุมภายในและการบริหารจัดการความเสี่ยง

## 1. การควบคุมภายใน

คณะกรรมการบริษัทได้มอบหมายให้คณะกรรมการตรวจสอบ ซึ่งประกอบด้วยกรรมการอิสระ จำนวน 3 ท่าน สอบทานความเพียงพอและประสิทธิผลของระบบการควบคุมภายใน โดยมีสำนักตรวจสอบภายในทำหน้าที่สอบทานระบบการปฏิบัติงานในฝ่ายต่างๆ ของบริษัท เพื่อให้เชื่อมั่นว่าระบบการควบคุมภายในมีความเพียงพอเหมาะสมและมีประสิทธิผล โดยครอบคลุมการควบคุมภายในด้านการดำเนินงาน (Operational Control) การบัญชีและการเงิน (Financial Control) และการปฏิบัติตามกฎหมายและระเบียบข้อบังคับที่เกี่ยวข้อง (Compliance Control) และรายงานผลการตรวจสอบต่อคณะกรรมการตรวจสอบ ซึ่งมีขอบเขตงานตรวจสอบทั้งบริษัทและบริษัทย่อย ตามแผนงานตรวจสอบภายในที่ได้รับอนุมัติจากคณะกรรมการตรวจสอบ โดยอ้างอิงตามกรอบแนวทางการควบคุมภายในที่ดีของ The Committee of Sponsoring Organizations of the Treadway Commission (COSO) นอกจากนี้ คณะกรรมการตรวจสอบยังมีหน้าที่ในการพิจารณาคัดเลือก และเสนอแต่งตั้งผู้สอบบัญชี รวมถึงค่าตอบแทนผู้สอบบัญชี พิจารณาการเปิดเผยข้อมูลของบริษัทให้มีความถูกต้อง ครบถ้วนในกรณีที่เกิดรายการเกี่ยวโยงกัน หรือรายการที่อาจก่อให้เกิดความขัดแย้งทางผลประโยชน์

ในการประชุมคณะกรรมการบริษัท ครั้งที่ 1/2561 เมื่อวันที่ 27 กุมภาพันธ์ 2561 โดยมีกรรมการตรวจสอบทั้ง 3 ท่าน เข้าร่วมประชุมด้วย คณะกรรมการบริษัทได้ประเมินระบบการควบคุมภายในโดยการซักถามข้อมูลจากฝ่ายบริหาร และพิจารณารายงานผลการประเมินระบบการควบคุมภายในของบริษัทที่ผ่านการพิจารณาของคณะกรรมการตรวจสอบแล้ว โดยใช้แบบประเมินความเพียงพอของระบบการควบคุมภายในที่สำนักงานคณะกรรมการกำกับหลักทรัพย์และตลาดหลักทรัพย์ กำหนด ซึ่งมี 5 องค์ประกอบ คือ สภาพแวดล้อมการควบคุม การประเมินความเสี่ยง มาตรการควบคุม ระบบสารสนเทศ และการสื่อสารข้อมูล และระบบการติดตาม คณะกรรมการเห็นว่า ระบบการควบคุมภายในของบริษัทมีความเพียงพอและเหมาะสม โดยบริษัทได้จัดให้มีบุคลากรอย่างเพียงพอที่จะดำเนินการตามระบบได้อย่างมีประสิทธิภาพ รวมทั้งมีระบบควบคุมภายในในเรื่องการติดตามควบคุมดูแลการดำเนินงานของบริษัทและบริษัทย่อยให้สามารถป้องกันทรัพย์สินของบริษัทและบริษัทย่อยจากการที่กรรมการหรือผู้บริหารนำไปใช้ในทางมิชอบหรือโดยไม่มีอำนาจ รวมถึงการทำธุรกรรมกับบุคคลที่อาจมีความขัดแย้งอย่างเพียงพอแล้ว นอกจากนี้ ในปีที่ผ่านมาคณะกรรมการตรวจสอบ และคณะกรรมการบริษัทไม่เคยได้รับรายงานว่ามีข้อบกพร่องที่เป็นสาระสำคัญจากผู้สอบบัญชีและสำนักตรวจสอบภายในแต่อย่างใด

## 2. การบริหารจัดการความเสี่ยง

บริษัทให้ความสำคัญในการนำระบบบริหารความเสี่ยงมาใช้ในการบริหารจัดการ โดยคณะกรรมการบริษัทมอบหมายให้คณะกรรมการบริษัทบริหารความเสี่ยงทำหน้าที่กำกับดูแลและสนับสนุนงานบริหารความเสี่ยง พิจารณาความเสี่ยงสำคัญที่สอดคล้องกับธุรกิจของบริษัท คณะทำงานบริหารความเสี่ยงประกอบด้วยฝ่ายบริหารจากทุกสายงานรับผิดชอบในการจัดทำแผนการบริหารความเสี่ยงเป็นรายปี โดยพิจารณาปัจจัยเสี่ยง วิเคราะห์ผลกระทบและโอกาสที่จะเกิดขึ้น รวมทั้งกำหนดมาตรการจัดการความเสี่ยง และรายงานการบริหารความเสี่ยงเป็นรายไตรมาส เพื่อประเมินและติดตามมาตรการจัดการความเสี่ยงว่ายังเป็นปัจจุบันและสามารถจัดการความเสี่ยงให้อยู่ในระดับที่ยอมรับได้ โดยแต่งตั้งผู้มีความรู้ความสามารถทำหน้าที่เลขานุการคณะกรรมการบริษัทบริหารความเสี่ยงรับผิดชอบในการติดตามผล และรายงานผลต่อคณะกรรมการบริษัทบริหารความเสี่ยง เพื่อพิจารณาความเพียงพอและเหมาะสมและรายงานต่อคณะกรรมการบริษัทเพื่อรับทราบต่อไป

### 3. หัวหน้างานตรวจสอบภายใน

ในการประชุมคณะกรรมการตรวจสอบ ครั้งที่ 3/2560 เมื่อวันที่ 15 มิถุนายน 2560 คณะกรรมการตรวจสอบได้อนุมัติแต่งตั้ง นางสาวจิราภรณ์ พงุทธิประเสริฐ เป็นเลขานุการคณะกรรมการตรวจสอบและหัวหน้างานตรวจสอบภายในของบริษัทตั้งแต่วันที่ 15 มิถุนายน 2560 โดยคณะกรรมการตรวจสอบมีความเห็นว่า เป็นผู้ที่มีความรู้ ความสามารถ และมีประสบการณ์การทำงานด้านการตรวจสอบภายในในธุรกิจที่มีลักษณะเดียวกับบริษัท ตลอดจนเคยเข้ารับการอบรมในหลักสูตรที่เกี่ยวข้องกับการปฏิบัติงานด้านตรวจสอบภายใน ได้แก่ การตรวจสอบภายในแบบบูรณาการระบบขายและลูกค้า การตรวจสอบภายในแบบบูรณาการระบบจัดซื้อและเจ้าหนี้ วิธีการประเมินความเสี่ยงเพื่อการวางแผนการตรวจสอบภายใน อีกทั้งยังได้รับวุฒิปับตรผู้ตรวจสอบภายในวิชาชีพแห่งประเทศไทย (Certified Professional Internal Auditor of Thailand) จึงมีความเข้าใจในกิจกรรมและการดำเนินงานของบริษัท สามารถปฏิบัติหน้าที่ดังกล่าวได้อย่างเหมาะสมเพียงพอ ทั้งนี้ การพิจารณาและอนุมัติ แต่งตั้ง ถอดถอน โยกย้ายผู้ดำรงตำแหน่งหัวหน้างานตรวจสอบภายในของบริษัท จะต้องผ่านการอนุมัติจากคณะกรรมการตรวจสอบ โดยคุณสมบัติของผู้ดำรงตำแหน่งหัวหน้างานตรวจสอบภายในปรากฏในเอกสารแนบ 3 แบบแสดงรายการข้อมูลประจำปี 2560 (แบบ 56-1) ของบริษัท

### 4. หัวหน้างานกำกับดูแลการปฏิบัติงาน

บริษัทมอบหมายให้ นางสาวรุจิรา ช่วยบำรุง ดำรงตำแหน่งผู้ช่วยกรรมการผู้จัดการ-สายงานควบคุมและกำกับดูแลธุรกิจ เพื่อทำหน้าที่กำกับดูแลการปฏิบัติตามกฎเกณฑ์ของหน่วยงานทางการที่กำกับดูแลการประกอบธุรกิจของบริษัท โดยคุณสมบัติของผู้ดำรงตำแหน่งหัวหน้างานกำกับดูแลการปฏิบัติงานของบริษัทปรากฏอยู่ในเอกสารแนบ 3 แบบแสดงรายการข้อมูลประจำปี 2560 (แบบ 56-1) ของบริษัท

# รายการระหว่างกัน

บริษัทและบริษัทย่อยมีการทำรายการระหว่างกันกับบุคคลที่อาจมีความขัดแย้งในปี 2560 ภายใต้หลักการพิจารณาการเข้าทำรายการ ดังนี้

## ความจำเป็นและความสมเหตุสมผลของรายการระหว่างกัน

คณะกรรมการตรวจสอบมีความเห็นว่า รายการระหว่างกันของบริษัท บริษัทย่อย กับ บริษัทหรือบุคคลที่เกี่ยวข้องกัน มีเงื่อนไขการค้าทั่วไปในลักษณะเดียวกันกับที่วิญญูชนจะพึงกระทำกับคู่สัญญาทั่วไปในสถานการณ์เดียวกันด้วยอำนาจต่อรองทางการค้าที่ปราศจากอิทธิพลในการที่คู่สัญญาอีกฝ่ายมีสถานะเป็นบุคคลที่อาจมีความขัดแย้ง (Arm's Length Basis) และไม่มีการถ่ายเทผลประโยชน์ระหว่างบริษัท และบุคคลที่อาจมีความขัดแย้ง และเป็นไปเพื่อประโยชน์สูงสุดของบริษัทตามประกาศรายการที่เกี่ยวข้องกัน

## มาตรการหรือขั้นตอนการอนุมัติการทำรายการระหว่างกัน

1. พิจารณาว่ารายการที่เกิดขึ้นเป็นรายการที่เกี่ยวข้องกันระหว่าง บริษัท บริษัทย่อย กับบริษัท/บุคคลที่อาจมีความขัดแย้งทางผลประโยชน์หรือมีส่วนได้เสีย ตามคำนิยามบุคคลที่เกี่ยวข้องกันที่สำนักงาน ก.ล.ต. กำหนด
2. กรณีที่เป็นรายการที่เกี่ยวข้องกัน คำนวณมูลค่ารายการที่เกี่ยวข้องกัน และเปรียบเทียบกับสินทรัพย์ที่มีตัวตนสุทธิ (Net Tangible Asset : NTA) ของบริษัทเพื่อพิจารณาขนาดของรายการ และพิจารณาประเภทของรายการที่เกี่ยวข้องกัน ตามที่สำนักงาน ก.ล.ต. กำหนด ซึ่งแบ่งออกเป็น 5 ประเภทใหญ่ ได้แก่ รายการธุรกิจปกติของบริษัท รายการสนับสนุนธุรกิจปกติ รายการเช่าหรือให้เช่าอสังหาริมทรัพย์ระยะสั้น รายการเกี่ยวกับสินทรัพย์หรือบริการ และรายการความช่วยเหลือทางการเงิน
3. กรณีรายการที่เกี่ยวข้องกันประเภทธุรกิจปกติของบริษัทและรายการสนับสนุนธุรกิจปกติ คณะกรรมการบริษัทอนุมัติหลักการโดยกำหนดกรอบให้ฝ่ายบริหารพิจารณาดำเนินการ โดยรายการดังกล่าวต้องเป็นรายการตามเงื่อนไขการค้าทั่วไป คือ เงื่อนไขการค้าที่มีราคาและเป็นธรรม ไม่ก่อให้เกิดการถ่ายเทผลประโยชน์ ทั้งนี้รายการที่ผ่านการพิจารณาโดยฝ่ายบริหารจะต้องสรุปรายการดังกล่าวให้คณะกรรมการตรวจสอบและคณะกรรมการบริษัทรับทราบ
4. กรณีรายการที่เกี่ยวข้องกันประเภทอื่น จะพิจารณาขนาดรายการแต่ละประเภทและอำนาจดำเนินการตามที่สำนักงาน ก.ล.ต. กำหนด ซึ่งทุกรายการต้องผ่านการพิจารณาความสมเหตุสมผลในการเข้าทำรายการจากคณะกรรมการตรวจสอบ โดยคำนึงถึงผลประโยชน์สูงสุดของบริษัทเป็นสำคัญเสมือนกับการทำรายการกับบุคคลภายนอก (arm's length basis) เพื่อให้เกิดความโปร่งใส ไม่ก่อให้เกิดความขัดแย้งทางผลประโยชน์ และเป็นประโยชน์สูงสุดแก่บริษัทและผู้ถือหุ้นทุกราย และนำเสนอรายการดังกล่าวต่อคณะกรรมการบริษัท หรือผู้ถือหุ้นตามลักษณะและขนาดรายการแต่ละประเภท โดยกรรมการผู้มีส่วนได้เสียกับการทำรายการระหว่างกันจะไม่สามารถอนุมัติหรือออกเสียงเพื่อลงมติในเรื่องที่เกี่ยวข้องได้

## นโยบายและแนวโน้มนำการทำรายการระหว่างกันในอนาคต

บริษัทคาดว่าในอนาคตจะมีการทำรายการระหว่างกันเกิดขึ้นอีก โดยส่วนใหญ่จะเป็นรายการต่อเนื่องจากรายการในปัจจุบัน เช่น สัญญาซ่อมบำรุง สัญญาซื้อขายก๊าซธรรมชาติและน้ำดิบ สัญญาจ้างบริหาร เป็นต้น โดยจะเป็นไปตามลักษณะการค้าปกติและเป็นไปเพื่อประโยชน์สูงสุดของบริษัทและบริษัทย่อย ซึ่งกำหนดให้คณะกรรมการตรวจสอบมีหน้าที่พิจารณาให้ความเห็นการทำรายการประเภทดังกล่าวว่ามีความจำเป็น สมเหตุสมผลในการเข้าทำรายการ และราคาที่กำหนดมีความเหมาะสมเป็นไปเพื่อประโยชน์สูงสุดของบริษัท และ/หรือบริษัทย่อย เพื่อมิให้มีเงื่อนไขแตกต่างจากการทำรายการประเภทเดียวกันกับบุคคลภายนอก และเป็นไปตามหลักเกณฑ์กฎหมายที่เกี่ยวข้อง

ทั้งนี้ บริษัทได้เปิดเผยรายการระหว่างกันไว้ในหมายเหตุประกอบงบการเงินที่ได้รับการตรวจสอบจากผู้สอบบัญชีของบริษัทแล้ว

## ความสัมพันธ์ระหว่างบริษัทและบริษัทย่อยกับบริษัท/บุคคลที่เกี่ยวข้องกับ

### บริษัท ซีเค พาวเวอร์ จำกัด (มหาชน) และบริษัทย่อย

บริษัท	สัดส่วนถือหุ้น	ประกอบธุรกิจ
บริษัท ซีเค พาวเวอร์ จำกัด (มหาชน) (CKP หรือ บริษัท)		บริษัทประกอบธุรกิจหลักโดยการถือหุ้นในบริษัทอื่น (Holding Company) ที่ประกอบธุรกิจผลิตและจำหน่ายไฟฟ้าจากพลังงานประเภทต่างๆ และให้บริการงานที่ปรึกษาและบริการอื่นๆ ที่เกี่ยวข้องกับโครงการผลิตไฟฟ้า
บริษัท เซาท์อีสท์ เอเชีย เอนเนอร์จี้ จำกัด (SEAN)	ถือหุ้นร้อยละ 56 โดย CKP	SEAN ประกอบธุรกิจลงทุนและพัฒนาธุรกิจผลิตไฟฟ้าในสาธารณรัฐประชาธิปไตยประชาชนลาว (สปป.ลาว)
บริษัท ไฟฟ้าน้ำจืด 2 จำกัด (NN2)	ถือหุ้นร้อยละ 75 โดย SEAN (สัดส่วนการถือหุ้นโดยอ้อมของ CKP ใน NN2 เท่ากับร้อยละ 42) NN2 เป็นบริษัทแกนของ CKP	NN2 เป็นผู้ผลิตและจำหน่ายไฟฟ้าจากโครงการไฟฟ้าพลังน้ำ โดยเป็นผู้ได้รับสัมปทานจากรัฐบาล สปป.ลาว ตามสัมปทานโครงการไฟฟ้าพลังน้ำ น้ำจืด 2 มีกำลังการผลิตไฟฟ้า 615 เมกะวัตต์ โดยโครงการตั้งอยู่ที่แขวงไซสมบูน นครหลวงเวียงจันทน์ สปป.ลาว
บริษัท บางปะอิน โคเจนเนอเรชั่น จำกัด (BIC)	ถือหุ้นร้อยละ 65 โดย CKP	BIC ประกอบธุรกิจผลิตและจำหน่ายไฟฟ้าและไอน้ำจากโครงการโรงไฟฟ้าระบบโคเจนเนอเรชั่นโดยใช้ก๊าซธรรมชาติเป็นเชื้อเพลิง มีกำลังการผลิตไฟฟ้ารวม 237.5 เมกะวัตต์ (BIC1 : 117.5 และ BIC2 : 120) และไอน้ำ 19.6 ตันต่อชั่วโมง (สำหรับ BIC1) โครงการตั้งอยู่ในนิคมอุตสาหกรรมบางปะอิน อำเภอบางปะอิน จังหวัดพระนครศรีอยุธยา
บริษัท บางเขนชัย จำกัด (BKC)	ถือหุ้นร้อยละ 100 โดย CKP	BKC เป็นผู้ผลิตและจำหน่ายไฟฟ้าจากโครงการโรงไฟฟ้าพลังแสงอาทิตย์ มีกำลังการผลิตไฟฟ้า 8 เมกะวัตต์ โครงการตั้งอยู่ที่ อำเภอปรางค์ชัย จังหวัดนครราชสีมา
บริษัท ซีเคพี โซลาร์ จำกัด	ถือหุ้นร้อยละ 100 โดย CKP	เป็นบริษัทที่จัดตั้งมาเพื่อเป็นผู้ผลิตและจำหน่ายไฟฟ้า
บริษัท เฮลิออส พาวเวอร์ จำกัด	ถือหุ้นร้อยละ 100 โดย CKP	เป็นบริษัทที่จัดตั้งมาเพื่อเป็นผู้ผลิตและจำหน่ายไฟฟ้า
บริษัท อพอลโล่ พาวเวอร์ จำกัด	ถือหุ้นร้อยละ 100 โดย CKP	เป็นบริษัทที่จัดตั้งมาเพื่อเป็นผู้ผลิตและจำหน่ายไฟฟ้า
บริษัท วิส โซลิส จำกัด	ถือหุ้นร้อยละ 100 โดย CKP	เป็นบริษัทที่จัดตั้งมาเพื่อเป็นผู้ผลิตและจำหน่ายไฟฟ้า
บริษัท โซเล่ พาวเวอร์ จำกัด	ถือหุ้นร้อยละ 100 โดย CKP	เป็นบริษัทที่จัดตั้งมาเพื่อเป็นผู้ผลิตและจำหน่ายไฟฟ้า

## รายละเอียดของรายการระหว่างกันสำหรับปี 2560

### 1. รายการระหว่างบริษัทและบริษัทย่อย กับ บริษัท ช.การช่าง จำกัด (มหาชน) (CK)

CK ประกอบธุรกิจรับเหมาก่อสร้าง รวมถึงการพัฒนา ลงทุน และบริหารโครงการสัมปทานระบบสาธารณูปโภค ขั้่นพื้นฐานขนาดใหญ่ในประเทศและภูมิภาคอย่างครบวงจร และเป็นบริษัทที่เกี่ยวข้องกันกับบริษัท เนื่องจาก CK เป็นผู้ถือหุ้นรายใหญ่ของบริษัท โดย CK ถือหุ้น CKP ในสัดส่วนร้อยละ 27.41<sup>1</sup> ของทุนจดทะเบียนและเรียกชำระแล้วของบริษัท ทั้งนี้ CK และบริษัทมีกรรมกรร่วมกันจำนวน 4 ราย ได้แก่ (1) นายปลิว ตริวิศเวทย์ (2) นายณรงค์ แสงสุริยะ (3) นายประเสริฐ มริตตนะพร และ (4) ดร. สุภามาส ตริวิศเวทย์

รายการ	ขนาดของรายการ (ล้านบาท)		ลักษณะรายการ/ความจำเป็น และความสมเหตุสมผลของรายการ
	รอบบัญชีสิ้นสุด 31 ธ.ค. 60	รอบบัญชีสิ้นสุด 31 ธ.ค. 59	
<b>การเช่าพื้นที่สำนักงานบริษัท และบริการสิ่งอำนวยความสะดวกในอาคารวิริยะถาวร</b>			
• ค่าเช่าพื้นที่สำนักงาน	7.28	6.87	บริษัทได้ใช้พื้นที่ชั้น CH, ชั้น 18, ชั้น 20 และ BIC ได้เช่าพื้นที่ชั้น 17 ของอาคารวิริยะถาวรของ CK โดยอัตราค่าเช่าพื้นที่สำนักงานและอัตราค่าสาธารณูปโภค เป็นอัตราปกติที่ CK เรียกเก็บจากผู้เช่าทั่วไป
• เจ้าหนี้รายการค่าสาธารณูปโภค	0.88	0.19	
<b>การเช่าพื้นที่ Virtual Private Server</b>			
• ค่าเช่า	0.60	0.60	BIC ได้เช่าพื้นที่ Server 3 ชุด ชุดละ 430 GB ระยะเวลา 1 ปี นับตั้งแต่เดือนกุมภาพันธ์ 2560 โดยเป็นอัตราค่าเช่าปกติที่ CK ให้เช่ากับลูกค้าทั่วไป และพิจารณาถึงความปลอดภัยของข้อมูลที่จัดเก็บ
• เจ้าหนี้การค้า	0.11	0.10	
<b>การจ้างรับเหมาก่อสร้าง</b>			
• ต้นทุนโครงการระหว่างก่อสร้าง	896.0	3,417.17	BIC ว่าจ้างให้ CK ออกแบบดำเนินงานด้านวิศวกรรม ผลิต จัดซื้อ จัดหาไม้ ก่อสร้าง ติดตั้ง และดำเนินการทดสอบ (Commission) สำหรับโครงการไฟฟ้าระบบโคเจนเนอเรชั่น โครงการ BIC2 ขนาด 120 MW
• เจ้าหนี้ค่าก่อสร้าง	8.73	23.71	

<sup>1</sup> ข้อมูล ณ วันปิดสมุดทะเบียนพักการโอนหุ้นล่าสุดของบริษัท วันที่ 29 ธันวาคม 2560

## 2. รายการระหว่างบริษัทและบริษัทย่อย กับ บริษัท ช.การช่าง (ลาว) จำกัด (CHK)

CHK เป็นบริษัทจัดตั้งขึ้นตามกฎหมายแห่ง สปป.ลาว ประกอบธุรกิจรับเหมาก่อสร้างใน สปป.ลาว เนื่องจาก CHK ถือหุ้นทั้งหมดโดย CK จึงทำให้ CHK เป็นผู้เกี่ยวข้องของ CK ดังนั้น CHK กับบริษัทจึงมีผู้ถือหุ้นรายใหญ่ร่วมกัน และ CHK เข้าข่ายเป็นบริษัทที่เกี่ยวข้องกันกับบริษัท ทั้งนี้ CHK และบริษัทไม่มีกรรมการร่วมกัน

รายการ	ขนาดของรายการ (ล้านบาท)		ลักษณะรายการ/ความจำเป็น และความสมเหตุสมผลของรายการ
	รอบบัญชีสิ้นสุด 31 ธ.ค. 60	รอบบัญชีสิ้นสุด 31 ธ.ค. 59	
การว่าจ้างซ่อมแซมถนนใน โครงการ NN2 เนื่องจาก อุบัติเหตุหินถล่ม	-	49.00	เกิดเหตุการณ์หินถล่มบริเวณหน้าผาข้างทางขึ้นสันเขื่อนเมื่อวันที่ 4 - 7 กันยายน 2558 ส่งผลให้เกิดการกีดขวางทางสัญจรบริเวณโครงการ ทำให้ไม่สามารถเดินทางไปยังสันเขื่อนได้ และมีหินบางส่วนตกลงมา กองบริเวณถนนทางเข้าโรงไฟฟ้า เพื่อเป็นการป้องกันเหตุอันตรายที่ อาจจะเกิดขึ้น ซึ่งเป็นเหตุจำเป็นเร่งด่วน จึงควรให้ผู้เชี่ยวชาญพื้นที่ ดำเนินการซ่อมแซม อีกทั้งราคาที่ CHK เสนอมมาต่ำกว่าราคา วิศวกรที่ปรึกษาของโครงการประเมินไว้
การว่าจ้างปรับปรุงยกระดับ แรงดันไฟฟ้าและก่อสร้าง สถานีไฟฟ้าย่อยขนาด 230/500 กิโลโวลต์	2,202.04	856.10	NN2 ได้ว่าจ้าง CHK ดำเนินการปรับปรุง ยกระดับ และก่อสร้าง สถานีไฟฟ้าย่อยขนาดให้เป็นระดับ 500 กิโลโวลต์ ระยะเวลาก่อสร้าง แล้วเสร็จภายในเดือนพฤษภาคม 2561 โดยเป็นการปฏิบัติตาม เงื่อนไขสัญญาซื้อขายไฟฟ้ากับ กฟผ. เพื่อให้สถานีไฟฟ้าย่อยขนาด สามารถรองรับโครงการไฟฟ้าต่างๆ ใน สปป.ลาว ที่มีสัญญาซื้อขาย กับ กฟผ. ได้
การว่าจ้างซ่อมทางระบายน้ำ (Spillway)	5.14	-	NN2 ได้ว่าจ้าง CHK ซ่อม Spillway ที่เกิดการชำรุด โดย CHK ได้ดำเนินการซ่อมแซมเสร็จเป็นที่เรียบร้อยแล้วและส่งมอบงานให้กับ NN2 แล้วเมื่อวันที่ 21 มิถุนายน 2560



### 3. รายการระหว่างบริษัทย่อย กับ บริษัท ทีทีดับบลิว จำกัด (มหาชน) (TTW)

TTW ดำเนินธุรกิจผลิตและจำหน่ายน้ำประปา เนื่องจาก TTW เป็นหนึ่งในผู้ถือหุ้นรายใหญ่ของบริษัทโดย TTW ถือหุ้น CKP ในสัดส่วนร้อยละ 25.31 ของทุนจดทะเบียนและเรียกชำระแล้วของบริษัท TTW จึงเข้าข่ายเป็นบริษัทที่เกี่ยวข้องกันกับบริษัท ทั้งนี้ TTW และบริษัทมีกรรมการร่วมกันจำนวน 2 ราย ได้แก่ (1) นายปลิว ตรีวิศวะเวทย์ (2) นายชัยวัฒน์ อุทัยวรรณ

รายการ	ขนาดของรายการ (ล้านบาท)		ลักษณะรายการ/ความจำเป็น และความสมเหตุสมผลของรายการ
	รอบบัญชีสิ้นสุด 31 ธ.ค. 60	รอบบัญชีสิ้นสุด 31 ธ.ค. 59	
การซื้อขายน้ำประปา			
• ค่าน้ำประปา	34.76	27.48	BIC ได้ทำสัญญาซื้อขายน้ำประปากับ TTW โดยมีอัตราค่าน้ำประปา
• ค่าบำบัดน้ำเสีย	2.42	1.74	ตามประกาศการนิคมอุตสาหกรรมแห่งประเทศไทย และในช่วงระยะเวลา
• เจ้าหน้าที่การค้า	8.16	5.45	เวลาระหว่างก่อสร้างโรงไฟฟ้าจะชำระค่าบำบัดน้ำเสียในปริมาณ
			ร้อยละ 80 ของปริมาณการใช้น้ำประปา ในช่วงระยะเวลาตั้งแต่
			เปิดดำเนินการ ชำระค่าบำบัดน้ำเสียในปริมาณร้อยละ 20 ของ
			ปริมาณการใช้น้ำประปา รายการดังกล่าวเป็นการซื้อขายน้ำประปา
			เพื่อการดำเนินธุรกิจตามปกติ และเป็นรายการที่มีการจ่ายตามสัญญา

### 4. รายการระหว่างบริษัทย่อย กับ บริษัท พีที จำกัดผู้เดียว (PT)

PT ถือหุ้นร้อยละ 5.33 ของทุนจดทะเบียนเรียกชำระแล้วใน SEAN ซึ่ง SEAN เป็นบริษัทย่อยของบริษัท PT ประกอบธุรกิจลงทุนในธุรกิจประเภทต่างๆ ใน สปป.ลาว เนื่องจากกรรมการของ PT เป็นผู้เกี่ยวข้องของกรรมการบริษัท 1 ราย ได้แก่ นายแวน ฮวง ดาว ทั้งนี้ PT และบริษัทไม่มีกรรมการร่วมกัน

รายการ	ขนาดของรายการ (ล้านบาท)		ลักษณะรายการ/ความจำเป็น และความสมเหตุสมผลของรายการ
	รอบบัญชีสิ้นสุด 31 ธ.ค. 60	รอบบัญชีสิ้นสุด 31 ธ.ค. 59	
การดูแลรักษาสิ่งแวดล้อมและ			
พัฒนาคุณภาพชีวิตของ			
ประชาชนผู้ได้รับผลกระทบ			
จากโครงการ NN2			
(Implementation of			
EMP&RAP during			
Operation Phase)			
• ค่าใช้จ่ายในการดำเนินการ	5.00	1.65	NN2 ว่าจ้าง PT เพื่อดำเนินการดูแลรักษาสิ่งแวดล้อม จัดเตรียม
• เจ้าหน้าที่การค้า	3.15	5.16	เสบียงอาหาร ดูแลประชาชนผู้ได้รับผลกระทบจากการดำเนินโครงการ
			NN2 ให้อพยพมายังเมืองเฟือง รวมถึงฝึกอาชีพให้ประชาชนตลอดอายุ
			สัมปทาน ซึ่งเป็นการปฏิบัติตามเงื่อนไขสัมปทานกับรัฐบาล สปป.ลาว

รายการ	ขนาดของรายการ (ล้านบาท)		ลักษณะรายการ/ความจำเป็น และความสมเหตุสมผลของรายการ
	รอบบัญชีสิ้นสุด	รอบบัญชีสิ้นสุด	
	31 ธ.ค. 60	31 ธ.ค. 59	
<p>การดูแลรักษาสิ่งแวดล้อมและ พัฒนาคุณภาพชีวิตของ ประชาชนผู้ได้รับผลกระทบ จากโครงการ NN2 - โครงการปลูกยางพารา เพื่อฟื้นฟูชีวิตความเป็นอยู่ และแผนพัฒนาประชาชน (Implementation of EMP&amp;RAP during Operation Phase) (Para-Rubber)</p> <ul style="list-style-type: none"> <li>ค่าใช้จ่ายในการดำเนินการ</li> <li>เจ้าหน้าที่การค้า</li> </ul>	13.00	3.58	<p>NN2 ว่าจ้าง PT ให้ดำเนินการฝึกออาชีพและฟื้นฟูชีวิตความเป็นอยู่ ให้กับประชาชนที่ได้รับกระทบและอพยพมายังเมืองเพื่อเพิ่มเติม โดยการปลูกยางพาราในพื้นที่ซึ่งได้รับการจัดสรรจากรัฐบาล ตลอดอายุสัมปทาน โดยเป็นการปฏิบัติหน้าที่ตามสัญญาสัมปทาน</p>

## 5. รายการระหว่างบริษัทย่อย กับ บริษัท ผลิตไฟฟ้าราชบุรีโฮลดิ้ง จำกัด (มหาชน) (RATCH)

RATCH ประกอบธุรกิจในรูปแบบของ Holding Company โดยมีหน้าที่เป็นแกนนำของกลุ่มบริษัท RATCH ในการกำหนดทิศทางการดำเนินงานและแผนกลยุทธ์ต่างๆ ให้สอดคล้องกับเป้าหมายการพัฒนาและการขยายกิจการที่มุ่งลงทุนในธุรกิจผลิตไฟฟ้าและธุรกิจที่เกี่ยวข้อง เนื่องจาก RATCH ถือหุ้นร้อยละ 33.33 ของทุนจดทะเบียนและเรียกชำระแล้วใน SEAN ซึ่งเป็นบริษัทย่อยของบริษัท RATCH จึงเป็นผู้ถือหุ้นรายใหญ่ใน SEAN และเป็นบริษัทที่เกี่ยวข้องกันกับบริษัท ทั้งนี้ RATCH และบริษัทไม่มีกรรมการร่วมกัน

รายการ	ขนาดของรายการ (ล้านบาท)		ลักษณะรายการ/ความจำเป็น และความสมเหตุสมผลของรายการ
	รอบบัญชีสิ้นสุด	รอบบัญชีสิ้นสุด	
	31 ธ.ค. 60	31 ธ.ค. 59	
<p>การจ้างบริหารงาน</p> <ul style="list-style-type: none"> <li>ค่าใช้จ่ายในการบริหาร</li> <li>เจ้าหน้าที่</li> </ul>	3.03	2.83	<p>SEAN ได้ทำสัญญาระหว่างผู้ถือหุ้นของ SEAN ได้กำหนดเงื่อนไขว่า RATCH จะส่งบุคลากรร่วมปฏิบัติงานในส่วนของเงินของ SEAN สำหรับโครงการน้ำมี 2 เนื่องจาก RATCH เป็นผู้มีส่วนได้ส่วนเสีย และมีความเชี่ยวชาญในการบริหารจัดการโครงการไฟฟ้าพลังน้ำ</p>

รายการ	ขนาดของรายการ (ล้านบาท)		ลักษณะรายการ/ความจำเป็น และความสมเหตุสมผลของรายการ
	รอบบัญชีสิ้นสุด	รอบบัญชีสิ้นสุด	
	31 ธ.ค. 60	31 ธ.ค. 59	
การจ้างที่ปรึกษางาน ปฏิบัติการเดินเครื่องและ บำรุงรักษาโครงการน้ำจืด 2			
• ค่าบริการปรึกษางาน ปฏิบัติการเดินเครื่องและ บำรุงรักษา	25.00	25.00	บริษัท ไฟฟ้าน้ำจืด 2 จำกัด (NN2) ซึ่งเป็นบริษัทย่อยของ SEAN ได้ทำสัญญาบริการปรึกษาเดินเครื่องและบำรุงรักษาโครงการน้ำจืด 2 กับ RATCH โดยกำหนดให้ RATCH เป็น
• เจ้าหนี้	-	-	ที่ปรึกษาเกี่ยวกับการพัฒนาโครงการ งานเกี่ยวกับเอกสารของสัญญาแนะนำด้านเทคนิคและการก่อสร้าง การจัดซื้ออะไหล่และอุปกรณ์อื่นๆ ที่เกี่ยวข้องกับธุรกิจ สัญญาจะสิ้นสุดเมื่อสัญญาซื้อขายไฟฟ้าหมดอายุ หรือ Equity IRR ของ SEAN และ/หรือ NN2 มีค่าไม่น้อยกว่าร้อยละ 14 ต่อปี แล้วแต่เหตุการณ์ใดจะเกิดก่อน การกำหนดค่าตอบแทนของทั้งสองสัญญาดังกล่าวได้ผ่านการเจรจาต่อรองมาแล้วจากผู้บริหาร เป็นที่ยอมรับของผู้เกี่ยวข้องทุกฝ่าย และมีความเหมาะสมเนื่องจาก RATCH เป็นบริษัทที่มีประสบการณ์ในการดำเนินงานโครงการไฟฟ้า

## 6. รายการระหว่างบริษัทย่อย กับ บริษัท โกลบอล เพาเวอร์ ซินเนอร์ยี จำกัด (มหาชน) (GPSC) และ บริษัท ปตท. จำกัด (มหาชน) (ปตท.)

GPSC เป็นบริษัทในกลุ่ม ปตท. ธุรกิจหลัก คือ การผลิตและจำหน่ายไฟฟ้า ไอน้ำ และน้ำสำหรับอุตสาหกรรมให้กับลูกค้าอุตสาหกรรมและการไฟฟ้าฝ่ายผลิตแห่งประเทศไทย (กฟผ.) เนื่องจาก GPSC ถือหุ้น BIC ในสัดส่วนร้อยละ 25 ของทุนจดทะเบียนและเรียกชำระแล้วของ BIC ดังนั้น GPSC จึงเป็นผู้ถือหุ้นรายใหญ่ของ BIC และเข้าข่ายเป็นบริษัทที่เกี่ยวข้องกันของบริษัท ทั้งนี้ GPSC และบริษัทไม่มีกรรมการร่วมกัน

ปตท. ประกอบกิจการปิโตรเลียมและดำเนินการอื่นที่เกี่ยวข้องหรือสนับสนุนการประกอบธุรกิจปิโตรเลียม รวมทั้งร่วมลงทุนในบริษัทที่ดำเนินธุรกิจเกี่ยวเนื่องกับปิโตรเลียม เนื่องจาก ปตท. ถือหุ้นร้อยละ 22.58<sup>2</sup> ของทุนจดทะเบียนและเรียกชำระแล้วใน GPSC ปตท. จึงเป็นผู้ถือหุ้นรายใหญ่ของ GPSC และเข้าข่ายเป็นบริษัทที่เกี่ยวข้องกันกับบริษัท ทั้งนี้ ปตท. และบริษัทไม่มีกรรมการร่วมกัน

<sup>2</sup> ข้อมูล ณ วันปิดสมุดทะเบียนพักการโอนหุ้นเพื่อสิทธิในการรับเงินปันผล เมื่อวันที่ 30 สิงหาคม 2560 จาก [www.set.or.th](http://www.set.or.th)

รายการ	ขนาดของรายการ (ล้านบาท)		ลักษณะรายการ/ความจำเป็น และความสมเหตุสมผลของรายการ
	รอบบัญชีสิ้นสุด	รอบบัญชีสิ้นสุด	
	31 ธ.ค. 60	31 ธ.ค. 59	
การซื้อก๊าซธรรมชาติกับ ปตท.			
• ค่าซื้อก๊าซธรรมชาติ	2,163.19	1,461.95	BIC ทำสัญญาซื้อก๊าซธรรมชาติกับ ปตท. โดยสัญญาดังกล่าวเป็น รูปแบบสัญญาตามปกติสำหรับขายก๊าซธรรมชาติแก่โครงการผู้ผลิต ไฟฟ้าขนาดเล็ก (SPP) สำหรับโครงการบางปะอินโคเจนเนอเรชั่น โดยมีอายุสัญญา 25 ปี จากวันที่เริ่มใช้ก๊าซเพื่อการค้า โดยสัญญาระบุให้ซื้อก๊าซจาก ปตท. ไม่ต่ำกว่าร้อยละ 85 ของปริมาณรวมทั้งปีคำนวณจากสูตรที่ระบุในสัญญาจึงเป็นสัญญา มาตรฐานสำหรับโรงไฟฟ้าลักษณะเดียวกัน โดยราคาก๊าซจะเป็นราคา เนื้อก๊าซและอัตราค่าผ่านท่อตามสูตรที่ระบุในสัญญา
• เจ้าหนี้การค้า	470.21	119.27	

## 7. รายการระหว่างบริษัท และบริษัทย่อย กับ บริษัท ที่ดินบางปะอิน จำกัด (BLDC)

BLDC ประกอบธุรกิจบริหารจัดการนิคมอุตสาหกรรมบางปะอิน ขายพื้นที่ในนิคมอุตสาหกรรมบางปะอิน และให้บริการสาธารณูปโภคบางส่วนภายในนิคมอุตสาหกรรมบางปะอิน ตั้งอยู่บริเวณกิโลเมตรที่ 4 ถนนอุดม-สรยุทธ (ทางหลวงแผ่นดินหมายเลขที่ 308) แยกจากถนนสายเอเชีย (ทางหลวงแผ่นดินหมายเลข 32) ในพื้นที่หมู่ที่ 2 ตำบลคลองจิก และหมู่ที่ 16 ตำบลบางกระสั้น อำเภอบางปะอิน จังหวัดพระนครศรีอยุธยา เนื่องจาก BLDC และบริษัทมีกรรมกรร่วมกัน 2 ราย ได้แก่ (1) นายปลิว ดริวิศวเวทย์ และ (2) ดร. สุภามาส ดริวิศวเวทย์ BLDC จึงเข้าข่ายเป็นบริษัทที่เกี่ยวข้องกันกับบริษัท

รายการ	ขนาดของรายการ (ล้านบาท)		ลักษณะรายการ/ความจำเป็น และความสมเหตุสมผลของรายการ
	รอบบัญชีสิ้นสุด	รอบบัญชีสิ้นสุด	
	31 ธ.ค. 60	31 ธ.ค. 59	
การเช่าพื้นที่ใน นิคมอุตสาหกรรม เพื่อวางท่อก๊าซ			
• ค่าเช่าที่ดิน	0.22	1.45	BIC ได้เช่าที่ดินจาก BLDC เพื่อใช้ประโยชน์ในด้านต่างๆ โดยมี วัตถุประสงค์ในการก่อสร้าง ขยาย ใช้งาน การบริการรักษาและ ซ่อมบำรุงระบบท่อ (แนวท่อก๊าซธรรมชาติ) ซึ่งเป็นวัตถุประสงค์หลักของ BIC โดยเป็นราคาที่ BLDC เรียกเก็บจากผู้เช่าพื้นที่เพื่อใช้ประโยชน์ ในลักษณะเดียวกันในพื้นที่ใกล้เคียงกัน
• เจ้าหนี้การค้า	-	-	

รายการ	ขนาดของรายการ (ล้านบาท)		ลักษณะรายการ/ความจำเป็น และความสมเหตุสมผลของรายการ
	รอบบัญชีสิ้นสุด	รอบบัญชีสิ้นสุด	
	31 ธ.ค. 60	31 ธ.ค. 59	
<b>การเช่าพื้นที่ใน</b>			
<b>นิคมอุตสาหกรรมเพื่อวาง</b>			
<b>ท่อไอน้ำ และบีกเสไฟฟ้า</b>			
• ค่าเช่าที่ดิน	1.24	1.24	BIC ได้เช่าที่ดินจาก BLDC เพื่อใช้ประโยชน์ในการบีกเสไฟฟ้า 22 KV และวางท่อไอน้ำ เพื่อขายไฟฟ้า และไอน้ำให้ลูกค้าในนิคมอุตสาหกรรมบางปะอิน โดยอัตราค่าเช่าพื้นที่เป็นราคาที่ BLDC เรียกเก็บจากผู้เช่าพื้นที่เพื่อใช้ประโยชน์ในลักษณะเดียวกันในพื้นที่ใกล้เคียงกัน
• เจ้าหนี้การค้า	-	-	
<b>การเช่าพื้นที่ใน</b>			
<b>นิคมอุตสาหกรรมเพื่อเป็น</b>			
<b>พื้นที่สำนักงานและ</b>			
<b>บ้านพักพนักงาน</b>			
• ค่าเช่าที่ดิน	5.44	8.16	BIC ทำสัญญาเช่าที่ดินเพื่อวัตถุประสงค์ในการปลูกสร้างสำนักงาน และเป็นบ้านพักพนักงานชั่วคราว ในช่วงเวลาก่อสร้างโครงการ BIC2 ระยะเวลา 32 เดือน ตั้งแต่วันที่ 1 มกราคม 2558 ถึง 31 สิงหาคม 2560 โดยปัจจุบันดำเนินการก่อสร้างเสร็จเป็นที่เรียบร้อยแล้วและได้ทำการรื้อถอนสิ่งปลูกสร้างและคืนพื้นที่ดังกล่าวให้กับ BLDC แล้ว
• เจ้าหนี้การค้า	-	0.69	
<b>การเช่าพื้นที่เพื่อ</b>			
<b>วางระบบสายไฟฟ้าใต้ดิน</b>			
<b>115 กิโลโวลต์</b>			
• ค่าเช่าที่ดิน	0.60	-	BIC ได้เช่าที่ดินจาก BLDC เพื่อวัตถุประสงค์ในการดำเนินการวางระบบสายไฟฟ้าใต้ดิน 115 กิโลโวลต์ เพื่อขายไฟฟ้าให้ลูกค้าในนิคมอุตสาหกรรมบางปะอิน โดยราคาเช่าพื้นที่เป็นราคาที่ BLDC เรียกเก็บจากผู้เช่าพื้นที่เพื่อใช้ประโยชน์ในลักษณะเดียวกันในพื้นที่ใกล้เคียงกัน
• เจ้าหนี้การค้า	-	-	
<b>การเช่าพื้นที่ติดตั้ง</b>			
<b>สถานีตรวจวัดคุณภาพอากาศ</b>			
<b>(AQMs)</b>			
• ค่าเช่าที่ดิน	0.03	0.03	BIC ได้เช่าที่ดินจาก BLDC เพื่อวัตถุประสงค์ในการติดตั้งสถานีตรวจวัดคุณภาพอากาศแบบอัตโนมัติ (AQMs) โดยราคาเช่าพื้นที่เป็นราคาที่ BLDC เรียกเก็บจากผู้เช่าพื้นที่เพื่อใช้ประโยชน์ในพื้นที่ใกล้เคียงกัน
• เจ้าหนี้การค้า	-	-	

รายการ	ขนาดของรายการ (ล้านบาท)		ลักษณะรายการ/ความจำเป็น และความสมเหตุสมผลของรายการ
	รอบบัญชีสิ้นสุด 31 ธ.ค. 60	รอบบัญชีสิ้นสุด 31 ธ.ค. 59	
<b>การเช่าพื้นที่เพื่อ วางระบบสายไฟฟ้า 22 กิโลโวลต์</b>			
• ค่าเช่าที่ดิน	1.30	-	BIC ได้เช่าที่ดินจาก BLDC เพื่อวัตถุประสงค์ในการดำเนินการวาง สายไฟฟ้า 22 กิโลโวลต์ เพื่อขายไฟฟ้าให้ลูกค้าในนิคมอุตสาหกรรม บางปะอิน โดยราคาค่าเช่าที่เป็นราคาที่ BLDC เรียกเก็บจากผู้เช่าพื้นที่ เพื่อใช้ประโยชน์ในลักษณะเดียวกันในพื้นที่ใกล้เคียงกัน
• เจ้าหน้าที่การค้า	-	-	
<b>การจ้างบริการ</b>			
• ค่าใช้จ่ายการบริการ	0.72	-	BIC จัดหาบุคลากรที่มีประสบการณ์เข้าดำเนินงานชั่วคราวในระหว่าง การสรรหามูลค่าที่เหมาะสม โดยค่าจ้างอ้างอิงตามอัตราเฉลี่ยของ ค่าจ้างบุคลากรที่มีคุณสมบัติและปฏิบัติหน้าที่ในตำแหน่งดังกล่าว
• เจ้าหน้าที่การค้า	-	-	

## 8. รายการระหว่างบริษัทย่อย กับรัฐบาลแห่งสาธารณรัฐประชาธิปไตยประชาชนลาว (GOL)

GOL เป็นผู้ให้สัมปทานโครงการน้ำจืด 2 แก่ SEAN (ซึ่งต่อมาได้อนุญาตสัมปทานให้แก่ NN2) เป็นระยะเวลา 25 ปี นับตั้งแต่วันเดินเครื่องเชิงพาณิชย์ โดย NN2 มีภาระผูกพันในการจ่ายค่าตอบแทนสัมปทานและภาษีให้กับ GOL ตามระยะเวลาและอัตราที่กำหนดในสัญญาสัมปทาน ซึ่ง NN2 ได้เริ่มจ่ายค่าตอบแทนดังกล่าวให้กับ GOL แล้ว นับตั้งแต่วันที่เริ่มดำเนินการขายไฟฟ้าช่วงต้น (26 มีนาคม 2554) โดย GOL เป็นผู้ถือหุ้นของรัฐวิสาหกิจไฟฟ้าลาว (EdL) ซึ่ง EdL ถือหุ้นในบริษัท ผลิต-ไฟฟ้าลาว มหาชน (EDL-Gen) ในสัดส่วนร้อยละ 75 และ EDL-Gen ถือหุ้น NN2 ในสัดส่วนร้อยละ 25 ของทุนจดทะเบียนและเรียกชำระแล้วใน NN2 ซึ่ง NN2 เป็นบริษัทย่อยของ SEAN และ SEAN เป็นบริษัทย่อยของบริษัท ดังนั้น GOL จึงเข้าข่ายเป็นบุคคลที่เกี่ยวข้องกันกับบริษัท ทั้งนี้ GOL และบริษัทไม่มีกรรมการร่วมกัน

รายการ	ขนาดของรายการ (ล้านบาท)		ลักษณะรายการ/ความจำเป็น และความสมเหตุสมผลของรายการ
	รอบบัญชีสิ้นสุด 31 ธ.ค. 60	รอบบัญชีสิ้นสุด 31 ธ.ค. 59	
<b>การจ่ายค่าตอบแทนสัมปทาน (Royalty Fee)</b>			
• ค่าตอบแทนสัมปทาน	1,072.78	130.29	SEAN และ NN2 ต้องจ่ายค่าตอบแทนสัมปทาน ตามอัตราที่กำหนด ให้แก่ GOL ภายใต้สัญญาสัมปทาน ซึ่งการเข้าทำสัมปทานดังกล่าว มีความเหมาะสม เนื่องจากเป็นการทำสัญญากับภาครัฐของ สปป.ลาว ซึ่งมีระเบียบวิธีปฏิบัติในการกำหนดราคาที่ชัดเจน
• เจ้าหน้าที่การค้า	63.70	68.93	
<b>ค่าภาษี</b>			
• ค่าภาษี	16.22	13.46	NN2 มีหน้าที่ต้องเสียภาษีให้กับ GOL ตามเงื่อนไขแห่งสัญญาสัมปทาน จากวันเริ่มดำเนินการขายไฟฟ้าช่วงต้น (วันที่ 26 มีนาคม 2554) จนถึง วันสิ้นสุดอายุสัมปทานโครงการน้ำจืด 2 โดย NN2 ได้รับยกเว้น ภาษีเงินได้เป็นเวลา 5 ปีแรกนับแต่วันที่เริ่มดำเนินการขายไฟฟ้า ในช่วงต้น NN2 เริ่มเสียภาษีให้แก่ GOL ตั้งแต่วันที่ 27 มีนาคม 2559 และในปี 2560 NN2 เสียภาษีให้กับ GOL ในอัตราร้อยละ 3
• ค่าภาษีค้างจ่าย	2.46	4.80	

## 9. รายการระหว่าง บริษัทย่อยกับ รัฐวิสาหกิจไฟฟ้าลาว (EdL)

EdL เป็นรัฐวิสาหกิจภายใต้การกำกับดูแลของกระทรวงพลังงานและเหมืองแร่ของ สปป.ลาว ดำเนินธุรกิจหลักในการผลิต จัดให้ได้มา และจำหน่ายพลังงานไฟฟ้าใน สปป.ลาว พร้อมทั้งนำเข้าและส่งออกพลังงานไฟฟ้า นอกจากนี้ EdL ยังทำหน้าที่พัฒนาโครงการโรงไฟฟ้าต่างๆ ซึ่งรวมถึงโครงการไฟฟ้าพลังน้ำของ สปป.ลาว ด้วย เนื่องจาก EdL เป็นผู้ถือหุ้นรายใหญ่ของ EDL-Gen โดยถือหุ้นร้อยละ 75 และ EDL-Gen ถือหุ้นร้อยละ 25 ของทุนจดทะเบียนและเรียกชำระแล้วใน NN2 ซึ่งเป็นบริษัทย่อยของ SEAN และ SEAN เป็นบริษัทย่อยของบริษัท ทั้งนี้ EdL และบริษัทไม่มีกรรมการร่วมกัน

รายการ	ขนาดของรายการ (ล้านบาท)		ลักษณะรายการ/ความจำเป็นและความสมเหตุสมผลของรายการ
	รอบบัญชีสิ้นสุด 31 ธ.ค. 60	รอบบัญชีสิ้นสุด 31 ธ.ค. 59	
<b>การบริการด้านปฏิบัติการบำรุงรักษาสถานีไฟฟ้าย่อยนามบง และระบบส่งไฟฟ้า</b>			
<ul style="list-style-type: none"> <li>ค่าบริการภายใต้สัญญาดำเนินการให้บริการด้านปฏิบัติการและบำรุงรักษาสถานีไฟฟ้าย่อยนามบงและระบบสายส่งไฟฟ้า</li> <li>เจ้าหน้าที่การค้า</li> </ul>	19.52	20.14	SEAN และ NN2 ว่าจ้าง EdL ในการให้บริการงานด้านปฏิบัติการและบำรุงรักษาสถานีไฟฟ้าย่อยนามบงและระบบส่งไฟฟ้าจากโครงการไปยังจุดส่งมอบไฟฟ้า ได้แก่ สายส่งไฟฟ้า 230 กิโลโวลต์จากโครงการถึงสถานีไฟฟ้าย่อยบ้านนามบง และสายส่งไฟฟ้า 500 กิโลโวลต์จากสถานีไฟฟ้าย่อยนามบงมายังจุดขายไฟฟ้ากึ่งกลางแม่น้ำโขง โดย EdL เป็นผู้เชี่ยวชาญเกี่ยวกับระบบสายส่งไฟฟ้าของ สปป.ลาว อีกทั้งยังมีการเข้าทำสัญญาดังกล่าวกับหน่วยงานภาครัฐของ สปป.ลาว ซึ่งมีระเบียบวิธีปฏิบัติในการกำหนดราคาที่ชัดเจน
<b>การส่งพนักงานจาก EdL ปฏิบัติงานให้แก่ NN2</b>			
<ul style="list-style-type: none"> <li>ค่าใช้จ่ายการบริหาร</li> </ul>	1.49	0.03	EdL ผู้ถือหุ้นรายใหญ่ของ EDL-Gen จัดส่งพนักงานเข้าปฏิบัติงานให้แก่ NN2 จำนวน 1 ราย ในตำแหน่งผู้อำนวยการ (General Manager - General Affair) ทำหน้าที่ดูแลงานระบบส่งของสถานีไฟฟ้านามบง โดยให้มีผลตั้งแต่วันที่ 1 พฤศจิกายน 2559 โดย NN2 จะจ่ายค่าบริการประจำเดือนให้กับ EdL ตามที่ EdL และ NN2 กำหนดร่วมกัน





## ความรับผิดชอบต่อสังคม

บริษัท ซีเค พาวเวอร์ จำกัด (มหาชน) และบริษัทย่อย ได้ตระหนักถึงความสำคัญของการดำเนินงานตามหลักการกำกับดูแลกิจการที่ดี คณะกรรมการบริษัทจึงได้กำหนดนโยบายการกำกับดูแลกิจการ (“Corporate Governance Policy : CG Policy”) เป็นลายลักษณ์อักษรเพื่อให้เกิดแนวทางปฏิบัติที่ชัดเจนขององค์กรและมีความโปร่งใสสามารถตรวจสอบได้อีกทั้งได้เปิดเผยนโยบายการกำกับดูแลกิจการบนเว็บไซต์ของบริษัท ด้วยประสงค์ที่จะสื่อสารเจตนารมณ์การดำเนินงานตามหลักการกำกับดูแลกิจการที่ดีของบริษัทไปยังสาธารณะรวมถึงได้มีการสื่อสารนโยบายการกำกับดูแลกิจการดังกล่าวจากกรรมการไปยังผู้บริหารและพนักงานทุกระดับ เพื่อสร้างการรับรู้ภายในองค์กรถึงสาระสำคัญของนโยบายการกำกับดูแลกิจการที่ยึดถือปฏิบัติ อันจะทำให้เกิดความเชื่อมั่นในกลุ่มของผู้ถือหุ้นตลอดจนผู้มีส่วนได้เสียทุกภาคส่วน โดยถือปฏิบัติอย่างเป็นธรรมต่อผู้เกี่ยวข้องทุกฝ่าย พร้อมทั้งสร้างองค์กรให้เติบโตอย่างมั่นคงและยั่งยืน ผ่านกลยุทธ์ของบริษัทโดยการดำเนินธุรกิจควบคู่ไปพร้อมกับการเติบโตของชุมชนและสังคมโดยรอบโรงไฟฟ้า และการดูแลสิ่งแวดล้อมไม่ให้เกิดผลกระทบต่อจากการดำเนินกิจการของบริษัท รวมถึงการให้ทรัพยากรอย่างรู้คุณค่า นอกจากนี้ บริษัทยังเห็นถึงความสำคัญของสังคมและชุมชนในพื้นที่ห่างไกล ให้สามารถดำรงชีวิตอยู่ได้อย่างมั่นคงและยั่งยืนด้วยการสนับสนุนชุมชนและชาวบ้านให้ได้มีการศึกษาและมีคุณภาพชีวิตที่ดีขึ้นโดยผ่านการดำเนินงานและกิจกรรมเพื่อสังคมของบริษัท

ทั้งนี้ บริษัทยังได้ดำเนินการตามแนวทางนโยบายความรับผิดชอบต่อสังคมของกิจการตามแนวทางตลาดหลักทรัพย์แห่งประเทศไทย (“ตลาดหลักทรัพย์”) 8 ข้อ ดังนี้

## 1. การประกอบกิจการด้วยความเป็นธรรม

สิ่งสำคัญส่วนหนึ่งที่จะช่วยให้ธุรกิจเติบโตได้อย่างมั่นคงและยั่งยืน คือ การได้รับความไว้วางใจ และการสนับสนุนจากทุกภาคส่วนที่เกี่ยวข้อง ดังนั้นในการดำเนินธุรกิจของบริษัทนอกจากจะคำนึงถึงผลประโยชน์ทางธุรกิจแล้ว บริษัทยังคำนึงถึงผลกระทบที่จะเกิดขึ้นกับผู้มีส่วนเกี่ยวข้องหลักทุกภาคส่วน เช่น พันธมิตร บุคลากร ชุมชน สังคม และสิ่งแวดล้อมรอบๆ โครงการโรงไฟฟ้าที่บริษัทดำเนินการ รวมถึงผู้ที่เกี่ยวข้องในส่วนอื่นๆ ที่มีได้เป็นผู้เกี่ยวข้องหลักกับทางบริษัท ได้แก่

### - การปฏิบัติต่อพนักงาน

นอกจากบริษัทได้ตระหนักถึงความสำคัญในการพัฒนาบุคลากรทุกระดับในทุกๆ ด้านแล้ว บริษัทได้คำนึงถึงความรับผิดชอบต่อพนักงานทั้งในประเทศและต่างประเทศ โดยการปฏิบัติตามกฎหมายแรงงาน การกำหนดสวัสดิการที่เหมาะสมและมาตรฐานการทำงานที่เกี่ยวข้อง รวมทั้งการปฏิบัติต่อพนักงานอย่างเป็นธรรมและเคารพสิทธิมนุษยชน ตลอดจนการสนับสนุนกิจกรรมที่ส่งเสริมและปลูกฝังให้พนักงานทุกคนปฏิบัติตามระเบียบและข้อบังคับการทำงานเพื่อให้เป็นไปตามกฎหมายที่กำหนดไว้

### - การปฏิบัติต่อลูกค้า

บริษัทได้ให้ความสำคัญต่อลูกค้าตามหลักการกำกับดูแลกิจการที่ดี โดยให้ความสำคัญในการปฏิบัติตามเงื่อนไขที่กำหนดในสัญญาเกี่ยวกับค่าอย่างเคร่งครัด นอกจากนี้ยังได้มีการสำรวจความพึงพอใจของลูกค้า โดยในปี 2560 โครงการไฟฟ้าน้ำใจ 2 ได้ผลประเมินระดับดีเยี่ยมที่คะแนนเฉลี่ยร้อยละ 90.67 จากการสำรวจความพึงพอใจของลูกค้าการไฟฟ้าฝ่ายผลิตแห่งประเทศไทย (“กฟผ.”) สำหรับโครงการไฟฟ้าระบบโคเจนเนอเรชัน ได้ผลประเมินระดับดีเยี่ยมที่คะแนนเฉลี่ยร้อยละ 96.72 และร้อยละ 98.1 จากการสำรวจความพึงพอใจของลูกค้า การไฟฟ้าส่วนภูมิภาค (“กฟภ.”) และลูกค้าที่เป็นผู้ประกอบการภายในนิคมอุตสาหกรรม ตามลำดับ

## 2. การต่อต้านการทุจริตคอร์รัปชัน

บริษัทประกอบธุรกิจ Holding Company จึงมีหน้าที่ต้องสร้างกลไกที่แน่ใจได้ว่าการดำเนินงานของบริษัทและบริษัทย่อยเป็นไปตามหลักการกำกับดูแลกิจการที่ดี และต้องตระหนักว่าการทุจริตคอร์รัปชันแม้เพียงระดับบริษัทหรือบริษัทย่อยจะส่งผลกระทบต่อการทำงาน ความเชื่อมั่น และภาพรวมของบริษัทและบริษัทย่อย ดังนั้น บริษัทและบริษัทย่อย จึงเล็งเห็นถึงความสำคัญของการกำกับดูแลกิจการที่ดีและการดำเนินธุรกิจที่โปร่งใส เป็นธรรมเพื่อผลตอบแทนที่ดี มั่นคง และเป็นธรรมแก่ผู้ถือหุ้น และคำนึงถึงประโยชน์แก่ผู้มีส่วนได้เสียทุกภาคส่วนอย่างแท้จริง บริษัทจึงได้กำหนดมาตรการดำเนินการเพื่อต่อต้านการทุจริตคอร์รัปชัน ดังนี้

### 1) การกำหนดนโยบายการต่อต้านการทุจริตคอร์รัปชันเป็นลายลักษณ์อักษร

บริษัทได้ให้ความสำคัญกับการต่อต้านการทุจริตคอร์รัปชัน และสนับสนุนตลอดจนส่งเสริมให้บุคลากรทุกระดับของบริษัทและบริษัทย่อยมีจิตสำนึกในการต่อต้านการทุจริตคอร์รัปชัน จึงได้กำหนดนโยบายต่อต้านการทุจริตคอร์รัปชันผ่านทาง CG Policy และนโยบายการควบคุมและกลไกการกำกับดูแลกิจการที่บริษัทเข้าไปลงทุน (Control Policy) พร้อมทั้งสื่อสารและบังคับใช้นโยบายดังกล่าวกับพนักงานในทุกกิจกรรมและทุกหน่วยงานทั้งภายในและภายนอกของบริษัท ในการนี้ บริษัทได้เผยแพร่แนวทางการกำกับดูแลกิจการไว้บนเว็บไซต์ของบริษัท รายละเอียดอยู่ในหัวข้อการกำกับดูแล

กิจการเพื่อให้สอดคล้องกับมาตรฐานการกำกับดูแลกิจการที่เป็นสากล และใช้เป็นแนวทางการดำเนินธุรกิจของบริษัท และบริษัทย่อยตามหลักธรรมาภิบาล ซึ่งนโยบายดังกล่าวได้กำหนดขั้นตอนการปฏิบัติงาน ขอบเขต อำนาจหน้าที่ของ กรรมการ ผู้บริหาร และบุคลากรทุกหน่วยงาน รวมถึงนโยบายการเข้าทำธุรกรรมกับผู้ถือหุ้นรายใหญ่ กรรมการ ผู้บริหาร หรือผู้ที่เกี่ยวข้องกับบุคคลดังกล่าว เพื่อป้องกันความขัดแย้งทางผลประโยชน์

## 2) การใช้ข้อมูลภายใน การคำนึงถึงสิทธิของผู้มีส่วนได้เสีย ตลอดจนหน้าที่ของกรรมการและผู้บริหารของบริษัทและบริษัทย่อย

บริษัทตระหนักถึงความสำคัญของการใช้ข้อมูลภายในตามหลักการกำกับดูแลกิจการที่ดี จึงได้กำหนดนโยบาย การเข้าถึง การใช้ และการเปิดเผยข้อมูลภายในของคณะกรรมการ ผู้บริหาร ผู้สอบบัญชี และบุคลากรทุกหน่วยงาน รวมถึงคู่สมรสและบุตรที่ยังไม่บรรลุนิติภาวะของบุคคลดังกล่าวด้วย และเพื่อกำกับดูแลด้านการใช้ข้อมูลภายใน บริษัทจึง ได้กำหนดให้กรรมการและผู้บริหารตามนิยามของคณะกรรมการกำกับหลักทรัพย์และตลาดหลักทรัพย์ (“สำนักงาน ก.ล.ต.”) มีหน้าที่ต้องรายงานการถือครองหลักทรัพย์เป็นครั้งแรกเมื่อได้รับการแต่งตั้ง โดยจะต้องรายงานต่อสำนักงาน ก.ล.ต. ภายใน 30 วัน นับแต่วันที่ได้รับการแต่งตั้ง และต้องรายงานการเปลี่ยนแปลงการถือครองหลักทรัพย์เมื่อมีการซื้อ ขาย โอนหรือรับโอนภายใน 3 วันทำการ นับแต่วันที่มีการซื้อ ขาย โอนหรือรับโอนหลักทรัพย์ดังกล่าว ทั้งนี้ คณะกรรมการ บริษัทได้มีการติดตามการปฏิบัติตามนโยบายการเปิดเผยข้อมูลภายในดังกล่าวโดยกำหนดให้มีการรายงานการถือครอง หลักทรัพย์ให้ที่ประชุมคณะกรรมการบริษัทและบริหารความเสี่ยง และคณะกรรมการบริษัททราบทุกไตรมาส รวมทั้งเปิดเผยข้อมูลจำนวนหุ้นที่กรรมการและผู้บริหารถือครองไว้ในรายงานประจำปีด้วย

นอกจากนั้น บริษัทได้กำหนดห้ามมิให้บุคคลดังกล่าวนำข้อเท็จจริงอันเป็นสาระสำคัญต่อการเปลี่ยนแปลงของ ราคาหลักทรัพย์ที่ยังไม่ได้มีการเปิดเผยต่อสาธารณชนออกเปิดเผยไม่ว่าทางตรงหรือทางอ้อม ซึ่งสอดคล้องกับบทบัญญัติ มาตรา 241 แห่งพระราชบัญญัติหลักทรัพย์และตลาดหลักทรัพย์ พ.ศ. 2535 (มาตรา 242 แห่งพระราชบัญญัติหลักทรัพย์ และตลาดหลักทรัพย์ (ฉบับที่ 5) พ.ศ. 2559) และบริษัทยังได้กำหนดมาตรการป้องกันสำหรับการใช้ข้อมูลภายในดังกล่าว โดยกำหนดนโยบายและแจ้งให้กรรมการ และผู้บริหารทราบถึงช่วงเวลาการซื้อขายหลักทรัพย์ กล่าวคือ 1 เดือนก่อนมี การเปิดเผยงบการเงินรายไตรมาสและงบการเงินประจำปีของบริษัท และภายหลังการเปิดเผยงบการเงิน 1 วัน รวมทั้ง ได้กำหนดบทลงโทษและการบังคับใช้สำหรับการใช้ข้อมูลภายในอย่างเคร่งครัดด้วย

ทั้งนี้ บริษัทได้ดำเนินการที่แสดงออกถึงความมุ่งมั่นในการต่อต้านการทุจริตคอร์รัปชันตามนโยบายที่กำหนดไว้ โดยจัดให้มีการอบรมสัมมนาแก่บุคลากรของบริษัท เพื่อให้เกิดความรู้ความเข้าใจอย่างแท้จริงเกี่ยวกับการต่อต้านการทุจริต คอร์รัปชัน รวมทั้งให้บุคลากรของบริษัทสามารถเป็นส่วนหนึ่งในการช่วยป้องกัน และตรวจสอบการทุจริตในองค์กร โดยในปี 2560 บริษัทได้ปรับโครงสร้างองค์กรในกลุ่มของบริษัท โดยการปรับปรุงขั้นตอนและกระบวนการทำงาน รวมถึง การนำระบบ SAP มาใช้ ซึ่งทำให้บริษัทมีขั้นตอนการปฏิบัติงานที่ชัดเจน เป็นมาตรฐาน สามารถตรวจสอบได้ เพื่อให้ มั่นใจว่าการดำเนินการของบริษัทเป็นไปตามหลักการกำกับดูแลกิจการที่ดี รวมทั้งยังสามารถป้องกันการทุจริตคอร์รัปชันได้ อีกด้วย

## 3) การจัดตั้งหน่วยงานตรวจสอบการทุจริตคอร์รัปชัน

บริษัทให้ความสำคัญต่อระบบการควบคุมภายใน จึงได้จัดให้มีระบบการควบคุมภายในที่ครอบคลุมในทุกกิจกรรม ของบริษัท รวมถึงพัฒนาระบบการควบคุมภายในอย่างต่อเนื่องเพื่อให้เป็นไปตามแนวทางของตลาดหลักทรัพย์ และสำนักงาน ก.ล.ต. ตลอดจนแนวทางการปฏิบัติด้านการควบคุมภายในของ The Committee of Sponsoring Organizations of the

Tradeway Commission (“COSO”) ทั้งนี้ บริษัทมีหน่วยงานตรวจสอบภายในเพื่อดำเนินการตามกระบวนการตรวจสอบภายในระดับหน่วยงานของทั้งบริษัทและบริษัทย่อย เพื่อทบทวนและตรวจสอบกระบวนการทำงานและกำหนดมาตรการจัดการกรณีตรวจพบข้อพิรุติที่สุ่มเสี่ยงเข้าข่ายเป็นการทุจริตหรือคอร์รัปชันในบริษัทและบริษัทย่อยทุกบริษัท เพื่อรายงานต่อคณะกรรมการตรวจสอบหรือได้รับแจ้งเบาะแสหรือข้อควรสงสัย เพื่อให้สามารถแน่ใจได้ว่าทุกขั้นตอนการดำเนินงานของทุกหน่วยงานมีมาตรฐาน โปร่งใสตรวจสอบได้ และสอดคล้องตามหลักการกำกับดูแลกิจการที่ดีของบริษัทจดทะเบียนอย่างครบถ้วน

นอกจากนี้ บริษัทยังมีคณะกรรมการตรวจสอบที่มีคุณสมบัติครบถ้วนตามหลักเกณฑ์ที่ตลาดหลักทรัพย์กำหนด ซึ่งประกอบด้วยกรรมการอิสระจำนวน 3 คน ที่มีขอบเขตหน้าที่และความรับผิดชอบตามกฎหมายตรวจสอบในการสอบทานรายงานทางการเงินให้มีความถูกต้อง ครบถ้วน พิจารณารายการที่เกี่ยวข้องกันหรือรายการที่อาจมีความขัดแย้งทางผลประโยชน์ ตลอดจนรายการได้มาจำหน่ายไปให้เป็นไปตามกฎหมายและข้อกำหนดที่เกี่ยวข้อง สมเหตุสมผล และเป็นประโยชน์สูงสุดต่อบริษัท รวมทั้งสอบทานให้บริษัทมีระบบการควบคุมภายในและตรวจสอบภายในที่เหมาะสมและมีประสิทธิภาพ

ทั้งนี้ บริษัทมีมาตรการลงโทษบุคลากรผู้กระทำทุจริตคอร์รัปชันตามลำดับขั้นตอน กล่าวคือ สำนักตรวจสอบภายในดำเนินการตรวจสอบข้อเท็จจริงเมื่อตรวจพบหรือได้รับแจ้งเบาะแส และหากพบว่ามีการกระทำความผิดจริงจะนำเสนอผลการตรวจสอบต่อต้นสังกัดสายงานทรัพยากรบุคคล และกรรมการผู้จัดการ พร้อมจัดให้มีการไต่สวนเพื่อหาข้อสรุปอย่างเป็นธรรมและโปร่งใส ในรูปแบบของคณะพิจารณาพร้อม และเมื่อตรวจสอบพบว่าผิดจริงจะดำเนินการตามขั้นตอนทางวินัยต่อบุคลากรดังกล่าว ได้แก่ การตักเตือนเป็นลายลักษณ์อักษร การเลิกจ้าง ตลอดจนการดำเนินการทางกฎหมายเพื่อรักษาผลประโยชน์ของบริษัท และผู้มีส่วนได้เสียทุกภาคส่วนอย่างยุติธรรม

โดยในปี 2558 สำนักงานคณะกรรมการป้องกันและปราบปรามการทุจริตแห่งชาติ (“ปปช.”) ได้มีการปรับปรุงกฎหมายว่าด้วยการป้องกันและปราบปรามการทุจริต (ฉบับที่ 3) พ.ศ. 2558 ขึ้น บริษัทได้ตระหนักถึงความสำคัญของกฎหมายฉบับดังกล่าว จึงได้มีการทบทวนเพื่อกำหนดแนวทางการควบคุมภายในที่เหมาะสมในการป้องกันการทุจริตคอร์รัปชัน เพื่อให้สอดคล้องกับกฎหมายฉบับดังกล่าว และในปี 2560 ปปช. ได้จัดทำคู่มือแนวทางการกำหนดมาตรการควบคุมภายในที่เหมาะสมสำหรับนิติบุคคลในการป้องกันการให้สินบนเจ้าหน้าที่ของรัฐ เจ้าหน้าที่ของรัฐต่างประเทศ และเจ้าหน้าที่ขององค์การระหว่างประเทศ ซึ่งบริษัทอยู่ระหว่างการศึกษารายละเอียดคู่มือดังกล่าว เพื่อกำหนดมาตรการและแนวทางการควบคุมภายในให้มีความเหมาะสมและเป็นการป้องกันปัญหาการทุจริตคอร์รัปชันที่อาจเกิดขึ้นในการดำเนินงานของบริษัทต่อไป

ทั้งนี้ บริษัทได้กำหนดแนวปฏิบัติเกี่ยวกับการกำกับดูแลและควบคุมเพื่อป้องกันและติดตามความเสี่ยงจากการทุจริต สรุปได้ดังนี้

1. บริษัทจัดให้มีการตรวจสอบ ประเมินระบบการควบคุมภายใน และการบริหารความเสี่ยงที่ครอบคลุมการดำเนินงานของบริษัทและบริษัทย่อยโดยหน่วยงานตรวจสอบภายในที่บริษัทจัดตั้งขึ้น เพื่อสอบทานให้มีระบบการควบคุมภายในที่เหมาะสมและมีประสิทธิภาพ และเป็นการป้องกันเพื่อไม่ให้เกิดการทุจริตหรือคอร์รัปชันในบริษัทและบริษัทย่อย
2. จัดให้มีช่องทางแจ้งเบาะแสหรือข้อร้องเรียน (whistleblower) และรายงานต่อผู้บริหารและคณะกรรมการบริษัท หรือได้รับแจ้งเบาะแสหรือข้อควรสงสัย เพื่อให้สามารถแน่ใจได้ว่าทุกขั้นตอนการดำเนินงานของทุกหน่วยงานมีมาตรฐานโปร่งใสตรวจสอบได้ และสอดคล้องตามหลักการกำกับดูแลกิจการที่ดีของบริษัทจดทะเบียนอย่างครบถ้วน

3. จัดให้มีการไต่สวนเพื่อหาข้อสรุปอย่างเป็นธรรมและโปร่งใสในรูปแบบของคณะพิจารณาร่วม กรณีพบว่ามีการกระทำความผิดจริงจะนำเสนอผลการตรวจสอบต่อต้นสังกัด สายงานทรัพยากรบุคคล และกรรมการผู้จัดการ และดำเนินการตามขั้นตอนทางวินัยต่อบุคลากร ได้แก่ การดักเตือนเป็นลายลักษณ์อักษร การเลิกจ้าง ตลอดจนการดำเนินการทางกฎหมายเพื่อรักษาผลประโยชน์ของบริษัท และผู้มีส่วนได้เสียทุกภาคส่วนอย่างยุติธรรม

#### 4) การกำหนดช่องทางการแจ้งเบาะแสและมาตรการคุ้มครองผู้แจ้งเบาะแส (Whistleblower)

บริษัทเปิดช่องทางการร้องเรียนที่น่าเชื่อถือและเป็นอิสระจากบุคคลภายนอกกรณีพบเบาะแสการไม่ปฏิบัติตามจรรยาบรรณ การกระทำผิดกฎหมาย หรือพฤติกรรมที่อาจสื่อถึงการกระทำทุจริตหรือประพฤตินิยมของบุคคลในองค์กร รวมถึงความบกพร่องของระบบควบคุมภายในทั้งจากพนักงานและบุคคลภายนอกอื่น ๆ

ในปัจจุบัน บริษัทได้กำหนดช่องทางการแจ้งเบาะแสด้าน 3 ช่องทาง ดังนี้

- 1) ผ่านเว็บไซต์ของบริษัทโดยตรงที่หน่วยงานนักลงทุนสัมพันธ์ [www.ckpower.co.th/th/ir](http://www.ckpower.co.th/th/ir)
- 2) ผ่านทาง E-mail ถึงกรรมการตรวจสอบ และคณะกรรมการบริษัทโดยตรงที่ [directors@ckpower.co.th](mailto:directors@ckpower.co.th) หรือหน่วยงานนักลงทุนสัมพันธ์ที่ [ir@ckpower.co.th](mailto:ir@ckpower.co.th)
- 3) แจ้งทางจดหมายปิดผนึกโดยส่งถึงประธานกรรมการตรวจสอบ บริษัท ซีเค พาวเวอร์ จำกัด (มหาชน)

เลขที่ 587 อาคารวิริยะถาวร ถนนสุทธิสารวิจิตร แขวงดินแดง เขตดินแดง กรุงเทพมหานคร 10400

ทั้งนี้ บริษัทมีมาตรการคุ้มครองและเก็บข้อมูลผู้แจ้งเบาะแสเป็นความลับ ซึ่งบริษัทจะเข้าแก้ไขและบรรเทาความเสียหายที่เกิดขึ้นภายใต้กลไกการบริหารงานและหลักเกณฑ์ทางกฎหมายอย่างเร่งด่วนที่สุด

#### 5) การกำหนดนโยบายป้องกันการทุจริตจากภายนอกองค์กร

บริษัทสื่อสารให้บุคลากรจากทุกหน่วยงานนำนโยบายการกำกับดูแลไปใช้กับการติดต่อประสานงานกับคู่ค้าและบุคคลภายนอก เพื่อเปิดช่องทางการทุจริตคอร์รัปชัน และผลักดันให้คู่ค้า หรือบุคคลภายนอกที่ติดต่อกับบริษัทและบริษัทย่อยปฏิบัติตามนโยบายการต่อต้านการทุจริตคอร์รัปชันของบริษัทอย่างเคร่งครัด เพื่อป้องกันการมีส่วนเกี่ยวข้องกับการทุจริตคอร์รัปชันอย่างเป็นรูปธรรม โดยกำหนดมาตรการลงโทษทางวินัยกับพนักงานที่มีส่วนเกี่ยวข้องกับการกระทำทุจริตคอร์รัปชันอย่างเข้มงวดและยกเลิกการทำธุรกรรมกับคู่ค้าหรือบุคคลภายนอกดังกล่าวอย่างเด็ดขาด

ในส่วนของการดำเนินการเพื่อให้เป็นไปตามนโยบายการต่อต้านการทุจริตคอร์รัปชันแล้ว บริษัทยังได้ปลูกจิตสำนึกป้องกันการมีส่วนเกี่ยวข้องกับการทุจริตคอร์รัปชันในทุกรูปแบบ โดยจัดให้พนักงานเข้ารับการฝึกอบรมเพื่อสร้างจิตสำนึกและตระหนักถึงแนวทางจรรยาบรรณในการปฏิบัติงานเพื่อป้องกันการทุจริตคอร์รัปชัน โดยในปี 2560 บริษัทสนับสนุนให้บุคลากรเข้าร่วมอบรมหลักสูตรสำหรับผู้ปฏิบัติงานในองค์กรที่ได้รับมอบหมายให้ดูแลเรื่องป้องกันการทุจริตในองค์กรโดยครอบคลุมถึงขั้นตอนการดำเนินงาน การสื่อสารภายในองค์กร การวางระบบสนับสนุน การจัดสรรทรัพยากรบุคคลในการดำเนินงาน ตลอดจนการควบคุมติดตามและรายงานผลการดำเนินงานด้านการทุจริตคอร์รัปชัน ตลอดจนหลักสูตรอื่น ๆ ที่เกี่ยวข้อง เช่น หลักสูตรการตรวจสอบรายการทางบัญชี - การเงินเพื่อป้องกันและจัดการทุจริตในองค์กร และหลักสูตรการวางแผนตรวจสอบตามมาตรฐานความเสี่ยง (Risk based audit) เป็นต้น



## 6) การกำหนดความเสี่ยงจากการทุจริตคอร์รัปชันในแผนการบริหารความเสี่ยงของบริษัท

บริษัทกำหนดให้การทุจริตคอร์รัปชันเป็นหนึ่งในปัจจัยความเสี่ยงตามแผนการบริหารความเสี่ยงของบริษัท เพื่อให้ทุกหน่วยงานตระหนักถึงผลกระทบที่อาจเกิดขึ้นจากการทุจริต รวมถึงเฝ้าระวังความเสี่ยงที่อาจเกิดขึ้นจากขั้นตอนการดำเนินงาน โดยคณะทำงานการบริหารความเสี่ยงของบริษัทและบริษัทย่อยจะทำการประเมินความเสี่ยงตามแผนการบริหารความเสี่ยงของบริษัททุกไตรมาส และนำเสนอต่อที่ประชุมคณะกรรมการบริษัทและบริหารความเสี่ยงเพื่อพิจารณา รวมถึงนำเสนอประเด็นที่น่าสนใจ และควรเฝ้าระวังติดตามอย่างใกล้ชิด หากตรวจพบความเปลี่ยนแปลงหรือข้อควรพิจารณาที่มีนัยสำคัญ คณะกรรมการบริษัทและบริหารความเสี่ยงจะนำเสนอรายงานการพิจารณาประเมินความเสี่ยงต่อที่ประชุมคณะกรรมการบริษัททุกไตรมาส

## 3. การเคารพสิทธิมนุษยชน

บริษัทและบริษัทย่อยได้ดำเนินธุรกิจด้วยการคำนึงถึงสิทธิมนุษยชนและสิทธิพลเมืองของผู้มีส่วนได้เสียทุกภาคส่วนตามที่รัฐธรรมนูญและกฎหมายกำหนด โดยเชื่อว่าการเคารพและการให้เกียรติผู้อื่น รวมถึงการยอมรับความแตกต่างทางความคิดซึ่งกันและกัน ถือเป็นพื้นฐานของการทำงานร่วมกัน บริษัทสนับสนุนให้พนักงานทั้งในประเทศและต่างประเทศไม่ว่าจะเป็นพนักงานประจำ หรือพนักงานรายวันใช้สิทธิตามขอบธรรมในฐานะพลเมืองตามกฎหมาย โดยสิทธิดังกล่าวจะต้องไม่ละเมิดสิทธิของผู้อื่น นอกจากนี้ บริษัทและบริษัทย่อยได้เปิดช่องทางสื่อสารเสนอแนะและร้องทุกข์ในเรื่องที่เกี่ยวกับการทำงาน เพื่อให้บุคลากรของบริษัทและบริษัทย่อยเกิดความรู้สึกมีส่วนร่วมในการบริหารงานและเป็นส่วนหนึ่งในการพัฒนาองค์กร รวมถึงการเปิดช่องทางสื่อสารเพื่อแจ้งเบาะแสหรือร้องเรียนระหว่างบริษัทกับบุคคลภายนอกเพื่อรับทราบปัญหา ผลกระทบ หรือข้อเสนอนะที่ควรปรับปรุงอันเกิดขึ้นจากการดำเนินธุรกิจของบริษัทหรือบริษัทย่อยเพื่อนำมาใช้ในการพัฒนาและปรับปรุงการบริหารจัดการและการกำกับดูแลของบริษัทและบริษัทย่อย ทั้งนี้ที่ผ่านมามีบริษัทไม่เคยได้รับรายงานหรือปรากฏข้อพิพาทด้านแรงงานหรือการละเมิดสิทธิมนุษยชนแต่อย่างใด

## 4. การปฏิบัติต่อแรงงานอย่างเป็นธรรม

บริษัทตระหนักถึงความสำคัญของบุคลากรในการขับเคลื่อนองค์กรให้ประสบความสำเร็จตามเป้าหมายและเติบโตอย่างยั่งยืนได้ในอนาคต ด้วยการบริหารทรัพยากรบุคคลด้วยความเป็นธรรม ยึดหลักกฎหมายแรงงานและกฎหมายอื่น ๆ ที่เกี่ยวข้องในการกำหนดค่าตอบแทนและผลประโยชน์ตามกฎหมาย รวมถึงการเคารพสิทธิและความเท่าเทียมกัน ไม่เลือกปฏิบัติกับพนักงาน ไม่ว่าจะเป็นเชื้อชาติ ศาสนา ภาษาหรือสถานะทางสังคมใด และมีนโยบายการพิจารณาค่าตอบแทนที่เป็นธรรมและเหมาะสม โดยการพิจารณาจากความสามารถและผลการปฏิบัติงานของพนักงาน รวมถึงการจัดสวัสดิการและสิทธิประโยชน์ต่าง ๆ ให้แก่พนักงานในระดับที่แข่งขันได้กับบริษัทในกลุ่มธุรกิจเดียวกัน อาทิเช่น กองทุนสำรองเลี้ยงชีพ สวัสดิการค่ารักษาพยาบาลและการตรวจสุขภาพประจำปี และเงินช่วยเหลือในกรณีต่าง ๆ ทั้งนี้บริษัทได้กำหนดค่าตอบแทนและสวัสดิการพนักงานแต่ละระดับไว้เท่าเทียมกัน ไม่มีการแบ่งแยกเพศ ไม่ว่าจะเป็นพนักงานประจำหรือพนักงานรายวันที่ปฏิบัติงานทั้งในและต่างประเทศ

ทั้งนี้ บริษัทได้เล็งเห็นความสำคัญต่อการพัฒนาบุคลากรอย่างต่อเนื่อง และสนับสนุนให้พนักงานมีโอกาสเติบโตและก้าวหน้าในสายงานอย่างเท่าเทียมกัน โดยมุ่งเน้นการอบรมพนักงานที่เกี่ยวข้องกับหน้าที่ในการปฏิบัติงาน รวมถึงการอบรมเพื่อพัฒนาศักยภาพในด้านอื่น ๆ โดยในปี 2560 บริษัทได้ดำเนินการปรับโครงสร้างองค์กรในกลุ่มบริษัทด้วยการปรับปรุงกระบวนการทำงานให้มีความชัดเจน สามารถตรวจสอบได้ และได้นำระบบประเมินผลในรูปแบบดัชนีชี้วัด

ผลสำเร็จ (KPIs) ซึ่งมีความชัดเจนและเป็นธรรมมาใช้ประเมินผลการปฏิบัติงานของผู้บริหารและพนักงาน และนำผลประเมินดังกล่าวประกอบการพัฒนาศักยภาพของพนักงานต่อไป อีกทั้งบริษัทยังได้คำนึงถึงสภาพแวดล้อมในการทำงานโดยคำนึงถึงคุณภาพชีวิตและความปลอดภัยในการทำงาน บริษัทและบริษัทย่อยได้กำหนดมาตรการด้านความปลอดภัยและชีวอนามัยในการทำงาน รวมทั้งจัดให้มีเจ้าหน้าที่เพื่อตรวจสอบด้านความปลอดภัยในการทำงานตลอดจนปรับปรุงสภาพการทำงานและสิ่งแวดล้อมในการทำงานอย่างสม่ำเสมอตามหลักเกณฑ์ ISO เพื่อให้เกิดความปลอดภัยในการทำงานของพนักงาน ณ สถานที่ปฏิบัติงานทั้งในสำนักงานใหญ่และบริเวณโครงการไฟฟ้าต่างๆ ตลอดจนการจัดให้มีการตรวจสอบสภาพประจำปีให้กับพนักงานของทั้งบริษัทและบริษัทย่อยเป็นประจำทุกปี และกำหนดให้พนักงานใหม่ต้องตรวจสอบสภาพก่อนปฏิบัติงานด้วย เพื่อให้มั่นใจได้ว่าพนักงานจะมีสุขภาพพลานามัยที่สมบูรณ์และพร้อมปฏิบัติงานในหน้าที่ที่จะรับผิดชอบได้อย่างเต็มที่ และมีคุณภาพชีวิตการทำงานที่ดี

นอกจากนี้บริษัทยังได้รณรงค์สร้างจิตสำนึกให้พนักงานตระหนักถึงจรรยาบรรณ และหลักบรรษัทภิบาล โดยเน้นให้สามารถนำไปใช้ในการปฏิบัติงานในชีวิตประจำวันได้

## 5. ความรับผิดชอบต่อผู้บริโภค

เนื่องด้วยไฟฟ้าเป็นปัจจัยพื้นฐานในการดำเนินชีวิต การผลิตไฟฟ้าจากพลังงานสะอาดที่มีราคาถูกและยั่งยืน จึงถือเป็นความรับผิดชอบต่อผู้บริโภค บริษัทจึงมุ่งมั่นในการพัฒนาและสร้างสรรค์พลังงานที่สะอาดและเป็นประโยชน์ต่อสังคมและประเทศชาติ โดยการลงทุนในโครงการไฟฟ้าพลังน้ำและพลังงานแสงอาทิตย์ ซึ่งลูกค้าของบริษัทที่เข้าไปลงทุน คือ การไฟฟ้าฝ่ายผลิตแห่งประเทศไทย และมีภาคประชาชนเป็นลูกค้าโดยอ้อม ทั้งนี้ บริษัทและบริษัทย่อยได้ตระหนักถึงความสำคัญของลูกค้าด้วยการปฏิบัติตามข้อกำหนดในสัญญาซื้อขายไฟฟ้าอย่างเคร่งครัดและบริหารจัดการโครงการไฟฟ้าให้เกิดประสิทธิภาพสูงสุด เพื่อให้สามารถจ่ายไฟฟ้าได้ตามที่สัญญากำหนดและเป็นการรักษาสัมพันธ์อันดีกับลูกค้า ดังเห็นได้จากผลประเมินความพึงพอใจที่อยู่ในระดับที่ดีเยี่ยม

## 6. การดูแลรักษาสิ่งแวดล้อม

ด้วยพันธกิจที่จะสร้างผลตอบแทนที่ดีมั่นคงพร้อมให้ความสำคัญในอันที่จะสร้างประโยชน์และลดผลกระทบจากโครงการต่างๆ ต่อสิ่งแวดล้อม ชุมชน และผู้มีส่วนเกี่ยวข้องทุกภาคส่วน นอกจากการเลือกลงทุนในธุรกิจไฟฟ้าพลังงานหมุนเวียนที่เป็นมิตรต่อสิ่งแวดล้อมแล้ว ทุกโครงการที่บริษัทเข้าลงทุน ล้วนเป็นโครงการโรงไฟฟ้าที่เป็นประโยชน์ต่อสังคมและดูแลสิ่งแวดล้อมอย่างมีประสิทธิภาพ บริษัทมุ่งเน้นลงทุนในโครงการไฟฟ้าพลังงานสะอาด พลังงานหมุนเวียน ที่สร้างมลภาวะน้อยที่สุด และใช้ทรัพยากรในขั้นตอนการผลิตอย่างคุ้มค่าและมีประสิทธิภาพสูงสุด เช่น การลงทุนในโรงไฟฟ้าพลังน้ำ โรงไฟฟ้าพลังงานแสงอาทิตย์ และโรงไฟฟ้าระบบพลังงานความร้อนร่วม เป็นต้น บริษัทยังตระหนักถึงความสำคัญการใช้ทรัพยากรอย่างคุ้มค่าและให้เกิดประโยชน์สูงสุดในการดำเนินธุรกิจทุกขั้นตอน พร้อมมอบนโยบายเพื่อปลูกจิตสำนึกรักษาสีเขียวสิ่งแวดล้อมให้พนักงานของบริษัทและบริษัทในเครือ ตลอดจนควบคุมให้โครงการไฟฟ้าของบริษัทปฏิบัติตามกฎหมายและข้อกำหนดด้านสิ่งแวดล้อมต่างๆ รวมถึงหลักเกณฑ์ของมาตรฐาน ISO อย่างเคร่งครัดพร้อมฟื้นฟูสภาพแวดล้อมเพื่อให้เกิดความสมดุลและการเติบโตของชุมชนควบคู่ไปกับการคงอยู่ของสภาพแวดล้อมอย่างยั่งยืน อีกทั้งบริษัทให้ความสำคัญในเรื่องความรับผิดชอบต่อความปลอดภัย อาชีวอนามัยและสิ่งแวดล้อม จึงกำหนดมาตรการป้องกันอันตรายต่างๆ ที่อาจ



เกิดขึ้นทั้งในพื้นที่โรงไฟฟ้า และบริเวณโดยรอบโรงไฟฟ้า โดยโครงการโรงไฟฟ้าที่เดินเครื่องเชิงพาณิชย์แล้ว มีการกำหนดนโยบายด้านความปลอดภัยและอาชีวอนามัย รวมทั้งจัดส่งพนักงานเข้ารับการอบรมในเรื่องดังกล่าว มีระบบการติดตามตรวจสอบ และรายงานผลให้ฝ่ายบริหารรับทราบอย่างสม่ำเสมอ นอกจากนี้ ยังได้นำระบบการจัดการตามมาตรฐานสากล (ISO 9001:2015 / ISO 18001 : 2007 / ISO 14001 : 2015) มาใช้ในการบริหารจัดการกระบวนการผลิตไฟฟ้าและกระบวนการซ่อมบำรุง เพื่อเพิ่มประสิทธิภาพในการดำเนินงานของธุรกิจ โดยมุ่งเน้นให้เกิดความปลอดภัย และให้ความสำคัญกับสิ่งแวดล้อมทั้งภายในโรงไฟฟ้า และบริเวณโดยรอบโรงไฟฟ้า สำหรับโครงการที่อยู่ระหว่างการก่อสร้าง บริษัทผู้รับเหมา มีการบริหารจัดการด้านความปลอดภัย อาชีวอนามัยและสิ่งแวดล้อม นอกจากนี้บริษัทมีการประชุมเรื่องความปลอดภัย อาชีวอนามัยและสิ่งแวดล้อมกับผู้รับเหมาอย่างสม่ำเสมอ ในปี 2560 บริษัทไม่ได้รับรายงานการเกิดอุบัติเหตุชั้นร้ายแรงของพนักงาน หรือเหตุการณ์ที่ทำให้ส่งผลกระทบต่อชุมชน และสิ่งแวดล้อมโดยรอบโรงไฟฟ้า

### นอกจากนี้ บริษัทได้ดำเนินธุรกิจและจัดกิจกรรมที่เกี่ยวข้องกับการดูแลรักษาสิ่งแวดล้อม ดังนี้ การดำเนินธุรกิจภายใต้มาตรฐานสิ่งแวดล้อม

โครงการไฟฟ้าพลังน้ำไซยะบุรี มีการออกแบบทางด้านวิศวกรรมที่เหมาะสม และได้มาตรฐานโดยใช้เทคโนโลยีที่ทันสมัยตามคำแนะนำของที่ปรึกษาระดับโลกจากหลากหลายประเทศ ได้แก่ Pöyry Energy Limited, AF-Consult Ltd. จากประเทศสวีเดน, Compagnie Nationale du Rhône (CNR) จากประเทศฝรั่งเศส และทีมกรู๊ปจากประเทศไทย โดยโครงการเลือกใช้เทคโนโลยีที่ทันสมัยเป็นที่ยอมรับจากผู้ผลิตชั้นนำทั่วโลกโดยผู้เชี่ยวชาญแต่ละด้านเป็นผู้พิจารณาคัดเลือกเครื่องจักรและอุปกรณ์ที่สำคัญ เพื่อให้มั่นใจในด้านคุณภาพและความปลอดภัยของโครงการซึ่งโครงการไฟฟ้าได้ออกแบบโดยคำนึงถึงสิ่งแวดล้อมเป็นหลักโดยได้จัดทำการศึกษาประเมินผลกระทบต่อสิ่งแวดล้อมและสังคมโดยได้รับความร่วมมือจากบริษัทที่ปรึกษาชั้นนำที่มีประสบการณ์และมีความเชี่ยวชาญด้านวิศวกรรมสิ่งแวดล้อม รวมทั้งจัดทำแผนบริหารจัดการด้านสิ่งแวดล้อมร่วมกันระหว่างผู้พัฒนาโครงการ ผู้แทนจาก สปป.ลาว องค์กรบริหารส่วนท้องถิ่น ประชากรในพื้นที่ และผู้ที่เกี่ยวข้องทุกฝ่าย ดังนั้นจึงมั่นใจได้ว่าการดำเนินการของโรงไฟฟ้าดังกล่าวไม่ส่งผลกระทบต่อสิ่งแวดล้อม

โครงการไฟฟ้าระบบโคเจนเนอเรชัน เนื่องจากเป็นผู้ผลิตและจำหน่ายไฟฟ้าและไอน้ำที่ใช้ก๊าซธรรมชาติเป็นเชื้อเพลิง จึงได้ดำเนินโครงการเพื่อให้เป็นไปตามมาตรการตรวจสอบผลกระทบต่อสิ่งแวดล้อม โดยได้รับอนุญาตจากสำนักงานนโยบายและแผนทรัพยากรธรรมชาติและสิ่งแวดล้อม นอกจากนี้ในปี 2560 ได้ดำเนินกิจกรรมที่เกี่ยวข้อง ดังนี้

- การแต่งตั้งคณะกรรมการติดตามตรวจสอบด้านสิ่งแวดล้อมและมวลชนสัมพันธ์ ซึ่งประกอบไปด้วยกรรมการผู้แทนภาครัฐและกรรมการผู้แทนโรงไฟฟ้า เพื่อทำหน้าที่ส่งเสริมความเข้าใจอันดีระหว่างโครงการและชุมชน รับเรื่องข้อร้องเรียน โกล่เกลี่ย และหาข้อยุติกรณีมีข้อพิพาทปัญหาสิ่งแวดล้อมระหว่างโครงการและชุมชน นอกจากนี้บริษัทยังส่งเสริมและสนับสนุนให้มีการจัดกิจกรรมเพื่อสังคมรอบโครงการ อาทิเช่น การมอบทุนการศึกษาแก่เด็กนักเรียนที่ขาดแคลนทุนทรัพย์ การมอบอุปกรณ์กีฬาให้กับโรงเรียน และการพาตัวแทนชุมชนสัมพันธ์เยี่ยมชมโครงการตลอดจนการพัฒนาชุมชนรอบโครงการ
- การจัดให้มีบุคลากรด้านสิ่งแวดล้อมประจำโรงงาน เพื่อทำหน้าที่ ตรวจสอบ ควบคุม กำกับดูแล ดำเนินการ และบำรุงรักษาระบบบำบัดมลพิษทางน้ำ อากาศ กากอุตสาหกรรม หรือเครื่องจักรอุปกรณ์ เครื่องมือ เครื่องใช้ สำหรับการควบคุม บำบัด หรือกำจัดมลพิษอื่นใด เป็นต้น

## การให้ความรู้และฝึกอบรมพนักงานด้านสิ่งแวดล้อม

นอกจากการดำเนินธุรกิจภายใต้มาตรฐานสิ่งแวดล้อม บริษัทยังส่งเสริมการให้ความรู้ ฝึกอบรมแก่ผู้บริหาร และพนักงาน เช่น หลักสูตรด้านความปลอดภัย อาชีวอนามัย และสภาพแวดล้อมในการทำงาน ผู้บริหาร หัวหน้างาน พนักงาน และลูกจ้าง หลักสูตรการดับเพลิง หลักสูตรการปฐมพยาบาลเบื้องต้นแก่เจ้าหน้าที่ พนักงานในโครงการ และดำเนินกิจกรรมที่เกี่ยวข้อง เช่น กิจกรรมสัปดาห์ความปลอดภัย อาชีวอนามัย และสภาพแวดล้อม กิจกรรมตรวจสอบสภาพประจำปี รวมทั้งมีการตรวจสอบคุณภาพสิ่งแวดล้อม นอกจากนี้ จัดให้มีการประชาสัมพันธ์ด้านความปลอดภัย อาชีวอนามัย และสภาพแวดล้อมในช่องทางต่างๆ และการจัดทำสถิติอุบัติเหตุและป้ายแสดงสถิติรายงานอุบัติเหตุ เป็นต้น รวมทั้งบริษัทจัดให้มีเจ้าหน้าที่ความปลอดภัยในการทำงาน เพื่อทำหน้าที่กำกับดูแลการปฏิบัติงานของพนักงานให้เกิดความปลอดภัย ตรวจสอบสภาพการทำงาน เครื่องจักรให้อยู่ในสภาพที่ปลอดภัยพร้อมใช้งาน รายงานการประสบอันตราย ส่งเสริมและสนับสนุนกิจกรรมความปลอดภัยในการทำงาน รวมทั้งการให้ความช่วยเหลือเบื้องต้นกรณีพนักงานเจ็บป่วย หรือประสบอุบัติเหตุจากการทำงาน

## 7. การร่วมพัฒนาชุมชนหรือสังคม

บริษัทสำนึกในบุญคุณของประเทศและตระหนักถึงบทบาทในฐานะเป็นส่วนหนึ่งขององค์กรภาคธุรกิจไทย และเป็นหน่วยหนึ่งของสังคมที่มีหน้าที่ต้องดำเนินธุรกิจด้วยสำนึกรับผิดชอบต่อสังคมและสิ่งแวดล้อม เพื่อการพัฒนาองค์กรที่ยั่งยืน ควบคู่ไปกับการพัฒนาประเทศ บริษัทจึงกำหนดนโยบายการดำเนินโครงการไฟฟ้าที่หลากหลายเพื่อเสริมสร้างความแข็งแกร่งด้านพลังงานให้กับประเทศและมุ่งเน้นโครงการไฟฟ้าที่มีรูปแบบโครงการที่เป็นมิตรต่อสิ่งแวดล้อม พร้อมทุ่มเทปฏิบัติงานอย่างเต็มที่เพื่อประสิทธิภาพในการจ่ายไฟฟ้าให้กับประเทศ ด้วยมุ่งหวังเป็นกลจักรหนึ่งที่จะเป็นแรงขับเคลื่อนและพัฒนาประเทศให้ก้าวหน้าร่วมกับทุกภาคส่วนต่อไป นอกจากการคำนึงถึงประโยชน์ที่สังคมได้รับผ่านการดำเนินธุรกิจของบริษัทแล้ว บริษัทยังคำนึงถึงการสนับสนุนกิจกรรมทางสังคมและสิ่งแวดล้อมต่างๆ อย่างต่อเนื่อง โดยเฉพาะอย่างยิ่งกิจกรรมของชุมชนบริเวณใกล้เคียงโครงการไฟฟ้าต่างๆ ที่บริษัทเข้าลงทุนเพื่อให้เกิดการพัฒนาของชุมชนใกล้เคียงและปลูกฝังสำนึกการมีส่วนร่วมรับผิดชอบต่อสังคมและจิตสาธารณะ

## 8. การเป็นนวัตกรรมและเผยแพร่นวัตกรรม

บริษัทสนับสนุนการสร้างสรรคและการพัฒนานวัตกรรมที่เป็นมิตรกับสิ่งแวดล้อม แม้บริษัทจะไม่ได้เป็นผู้ผลิตเทคโนโลยี แต่บริษัทมุ่งมั่นในการถ่ายทอดองค์ความรู้ ประสบการณ์ และความสำเร็จในด้านต่างๆ ให้แก่ทุกภาคส่วน รวมถึงการเผยแพร่ความรู้ความเข้าใจเกี่ยวกับพลังงานสะอาด พลังงานหมุนเวียน และนวัตกรรมในการประหยัดพลังงานและการใช้พลังงานอย่างคุ้มค่า ซึ่งมีความจำเป็นต่อเสถียรภาพด้านพลังงานของประเทศในอนาคต โดยบริษัทและบริษัทในเครือเข้าร่วมในกิจกรรมต่างๆ ที่มีส่วนเผยแพร่ความรู้เกี่ยวกับนวัตกรรมและเทคโนโลยีด้านพลังงานต่างๆ อย่างสม่ำเสมอ โดยในปี 2560 บริษัทสนับสนุนให้บุคลากรเข้าร่วมอบรมหลักสูตรและการเข้ารับฟังบรรยาย อาทิเช่น หลักสูตรพลังงานระดับผู้บริหาร หลักสูตรเทคนิคการประเมินพลังงานไฟฟ้าระบบเซลล์แสงอาทิตย์เชื่อมต่อบริษัทจำหน่าย เป็นต้น

## กิจกรรมเพื่อสังคมที่บริษัทได้ร่วมสนับสนุน

บริษัทให้ความสำคัญกับชุมชน สังคม และสิ่งแวดล้อมด้วยการทำงานบนความสัมพันธ์ที่ยั่งยืน เพราะเราตระหนักเสมอว่าเราเป็นสมาชิกของชุมชนและสังคมเดียวกัน บริษัทไม่เพียงแต่สนับสนุนชุมชนรอบๆ โครงการให้มีคุณภาพชีวิตที่ดีขึ้น แต่ยังสร้างเสริมให้ชุมชนห่างไกล และสังคมในประเทศของเราได้มีชีวิตความเป็นอยู่ที่ดีขึ้นอย่างยั่งยืน



## กิจกรรม ร่วมสืบสานพระพุทธศาสนา ทอดกฐินสามัคคี ปี 2560 ณ วัดนาห้วย จังหวัดประจวบคีรีขันธ์

บริษัท ซีเค พาวเวอร์ จำกัด (มหาชน) และกลุ่มบริษัท ข.การช่าง ร่วมเป็นเจ้าภาพทอดกฐินสามัคคี ปี 2560 ณ วัดนาห้วย อำเภอปราณบุรี จังหวัดประจวบคีรีขันธ์ ในวันที่ 22 ตุลาคม 2560 โดยมีวัตถุประสงค์เพื่อร่วมบูรณะปฏิสังขรณ์อุโบสถ ซึ่งวัดนาห้วยนี้ สันนิษฐานว่าสร้างขึ้นมาตั้งแต่สมัยอยุธยาตอนปลาย โดยตัวอุโบสถจึงได้ชำรุดทรุดโทรมไปตามกาลเวลา





### กิจกรรม มอบเครื่องคอมพิวเตอร์ พร้อมซอฟต์แวร์ ให้กับเด็กนักเรียน โรงเรียนบ้านหนองลำช้าง และโรงเรียนบ้านโคกเกษม ตำบลโคกไทย อำเภอบึงกรวย จังหวัดนครราชสีมา

บริษัท ซีเค พาวเวอร์ จำกัด (มหาชน) และบริษัท บางเขนชัย จำกัด ได้มอบเครื่องคอมพิวเตอร์ พร้อมซอฟต์แวร์ จำนวน 10 เครื่อง ให้แก่ โรงเรียนบ้านหนองลำช้าง และโรงเรียนบ้านโคกเกษม ตำบลโคกไทย อำเภอบึงกรวย จังหวัดนครราชสีมา เพื่อเป็นสื่อการเรียนการสอนให้กับเด็กนักเรียนได้มีโอกาสค้นคว้าหาความรู้ นอกเหนือจากความรู้ ในตำราเรียน ซึ่งก่อนหน้านี้ ทั้งสองบริษัทได้บริจาคงบประมาณจัดสร้างอาคารห้องสมุดโรงเรียนบ้านหนองลำช้าง เฉลิมพระเกียรติพระบาทสมเด็จพระเจ้าอยู่หัวรัชกาลที่ 9 ทรงเจริญพระชนมพรรษา 87 พรรษา ซึ่งเปิดใช้งานอยู่ในปัจจุบันนี้



### กิจกรรม มอบเงินบริจาค ในโครงการ “ประชารัฐร่วมใจ ใต้ร่มพระบารมี” เพื่อช่วยเหลือผู้ประสบอุทกภัย

บริษัท ซีเค พาวเวอร์ จำกัด (มหาชน) นำทีมผู้บริหาร ร่วมกับบริษัทกลุ่ม ข.การช่าง มอบเงินบริจาค จำนวน 5,000,000 บาท ในโครงการ “ประชารัฐร่วมใจ ใต้ร่มพระบารมี” ณ ดิเกสันติไมตรี ทำเนียบรัฐบาล วันที่ 4 สิงหาคม 2560 เพื่อช่วยเหลือผู้ประสบอุทกภัยในภาคเหนือ และภาคตะวันออกเฉียงเหนือ และเป็นส่วนหนึ่งในการบรรเทาความเดือดร้อน และสร้างขวัญและกำลังใจให้แก่พี่น้องชาวไทยที่ประสบอุทกภัย

## กิจกรรม โครงการหึ่งห้อย ปี 2 ศูนย์การเรียนรู้ตำรวจตระเวนชายแดนบ้านแม่หลอ จังหวัดแม่ฮ่องสอน

นอกจากความมุ่งมั่นที่จะสร้างผลตอบแทนที่ดีแล้ว บริษัทได้ตระหนักถึงปัญหาความขาดแคลนในพื้นที่ห่างไกล บริษัทจึงได้คืนกำไรสู่สังคมโดยการนำความรู้ด้านวิศวกรรมพลังงานเข้ามาประยุกต์ใช้ในการแก้ไขจัดการปัญหาความขาดแคลน โดยบริษัทมีบุคลากรที่มีความเชี่ยวชาญและความสามารถด้านวิศวกรรม จึงเป็นที่มาของกิจกรรมเพื่อสังคมโครงการหึ่งห้อย ปี 1 ที่ผู้บริหารมีแนวคิดที่ต้องการทำประโยชน์เพื่อสังคมโดยการนำความรู้ทางด้านวิศวกรรมพลังงานขององค์กรมาปรับใช้เพื่อช่วยแก้ไขปัญหาคาดแคลนไฟฟ้าและน้ำสำหรับใช้อุปโภค บริโภคของโรงเรียนตำรวจตระเวนชายแดนในชุมชนห่างไกล สู่โครงการหึ่งห้อย ปี 2 ซึ่งเป็นโครงการต่อเนื่องโครงการหึ่งห้อย ปี 1 โดยมีวัตถุประสงค์ในการดำเนินกิจกรรมสาธารณประโยชน์เพื่อสังคมโดยการให้ความช่วยเหลือ สนับสนุน และแก้ไขปัญหาคาดแคลนของชุมชนในพื้นที่ห่างไกล ด้วยนวัตกรรมทางด้านวิศวกรรมที่ทันสมัยและเหมาะสมกับสภาพพื้นที่อย่างยั่งยืน และเป็นการสร้างวัฒนธรรมองค์กรให้เกิดความสามัคคีร่วมกัน โดยการใช้กิจกรรมสาธารณประโยชน์เพื่อสังคม มาเป็นแกนหลักในการดำเนินกิจกรรมดังกล่าว

สำหรับการดำเนินงานโครงการหึ่งห้อย ปี 2 ได้มีการจัดตั้งคณะทำงาน และที่ปรึกษา โดยมีการวางแผนการทำงาน กำหนดขั้นตอนการทำงานร่วมกัน และมีการประสานงานกับศูนย์การเรียนรู้อย่างใกล้ชิดเพื่อให้การทำงานเป็นไปอย่างราบรื่น และมีประสิทธิภาพ รวมทั้งการลงพื้นที่สำรวจภาคสนามเมื่อวันที่ 29 มิถุนายน - วันที่ 2 กรกฎาคม 2560 ที่ผ่านมา พบว่าศูนย์การเรียนรู้ประสบปัญหาขาดแคลน และมีความต้องการใน 3 ปัจจัยหลัก ดังนี้

- (1) ปริมาณกระแสไฟฟ้า ที่ไม่เพียงพอต่อการใช้งานเนื่องจากศูนย์การเรียนรู้เป็นระบบการศึกษาทางไกลผ่านดาวเทียม แต่ด้วยปริมาณกระแสไฟฟ้าที่มีอย่างจำกัดจึงส่งผลทำให้ไม่ได้รับการศึกษาอย่างเต็มที่
- (2) การขาดแคลนน้ำสำหรับการอุปโภคและบริโภคในฤดูแล้งเนื่องจากไม่มีแหล่งน้ำไว้ใช้ ซึ่งส่งผลกระทบต่อความเป็นอยู่ และการดำเนินกิจกรรมของศูนย์การเรียนรู้
- (3) การปรับปรุงอาคารเรียน พื้นที่บริเวณโรงเรียน และโรงครัว เนื่องจากยังไม่ได้รับการปรับปรุงสภาพพื้นที่อาคารเรียนให้มีความแข็งแรงเหมาะสมสำหรับการเรียนการสอน และการดำเนินกิจกรรมของศูนย์การเรียนรู้ รวมทั้งการปรับปรุงโรงครัวให้ถูกสุขลักษณะ

การดำเนินงานโครงการหึ่งห้อย ปี 2 ได้แบ่งออกเป็น 5 ภารกิจหลัก ดังต่อไปนี้

**ภารกิจที่ 1 :** ปรับปรุงอาคารเรียน และโรงอาหาร พื้นที่รวม 400 ตร.ม.

**ภารกิจที่ 2 :** งานจัดสร้างฝายกระสอบทรายทดน้ำ ใช้กระสอบทรายรวมกว่า 7,000 ใบ

**ภารกิจที่ 3 :** งานก่อสร้างบ่อเก็บน้ำพลังแสงอาทิตย์ Ferro-Cement tank ขนาด 45 ลบ.ม.

**ภารกิจที่ 4 :** งานปรับปรุงบันได และภูมิทัศน์

**ภารกิจที่ 5 :** งานเตรียมงาน และดำเนินงานพิธีส่งมอบโครงการหึ่งห้อย ปี 2

นอกจากนี้ ในระหว่างการทำงานโครงการหึ่งห้อย ปี 2 บริษัทได้มีการจัดกิจกรรมเพื่อส่งเสริมและกระตุ้นให้พนักงานมีส่วนร่วมกับโครงการ โดยจัดให้มีการประชาสัมพันธ์โครงการผ่านช่องทางต่างๆ แก่ผู้บริหารและพนักงาน เช่น การประกวดโลโก้ และสโลแกนของโครงการซึ่งได้รับการตอบรับเป็นอย่างดี มีพนักงานสนใจเข้าร่วมส่งผลงานเข้าประกวดเป็นจำนวนมาก



ในกิจกรรม โครงการหิงห้อย ปี 2 บริษัท ซีเค พาวเวอร์ จำกัด (มหาชน) และบริษัทย่อย ได้ร่วมกันดำเนินงาน จัดสร้างฝายกระสอบทรายพร้อมโซลาร์ปั๊ม, ป่อเก็บน้ำพลังแสงอาทิตย์ขนาด 45 ลบ.ม. ติดตั้งระบบผลิตไฟฟ้าพลังแสงอาทิตย์ ขนาด 6 กิโลวัตต์ เทพื้นอาคารเรียน 4 ห้อง โรงอาหาร 1 โรง และโรงครัว 1 โรง รวมทั้งปรับปรุงภูมิทัศน์ให้แก่ ศูนย์การเรียนรู้ตำรวจตระเวนชายแดนบ้านแม่เหลอ ตำบลเสาหิน อำเภอแม่สะเรียง จังหวัดแม่ฮ่องสอน โดยเริ่มดำเนินการ ตั้งแต่เดือนตุลาคม จนถึงเดือนธันวาคม 2560 และได้มีพิธีส่งมอบในวันที่ 16 ธันวาคม 2560



โดยโครงการหิงห้อยนี้ เป็นโครงการที่บริษัทได้เชิญชวนให้พนักงานที่มีจิตอาสากว่า 150 คน เข้าร่วมกิจกรรม เพื่อเสริมสร้างความสามัคคีในการทำงาน และให้พนักงานได้เรียนรู้ที่จะแบ่งปัน ทำประโยชน์ให้กับสังคม อีกทั้งยังเป็นการ ปลุกฝังจิตสำนึกให้รู้จักการเสียสละ ความสามัคคี ความรับผิดชอบ และการร่วมมือร่วมแรงในการทำประโยชน์เพื่อสังคม ส่วนรวม ซึ่งถือเป็นสิ่งสำคัญที่พนักงานทุกคนต้องมีในการปฏิบัติงานร่วมกัน รวมถึงการทำงานเพื่อผู้อื่นโดยมิได้หวัง สิ่งตอบแทน ตามพระปณิธานของพระบาทสมเด็จพระปรมินทรมหาภูมิพลอดุลยเดชอีกด้วย

# คำอธิบายและการวิเคราะห์ของฝ่ายจัดการ บริษัท ซีเค พาวเวอร์ จำกัด (มหาชน) สำหรับปีสิ้นสุดวันที่ 31 ธันวาคม 2560

## 1. ภาพรวมของการดำเนินงานธุรกิจ

บริษัท ซีเค พาวเวอร์ จำกัด (มหาชน) (“บริษัท”) ประกอบธุรกิจหลักโดยการถือหุ้นในบริษัทอื่น (Holding Company) ที่ประกอบธุรกิจผลิตและจำหน่ายไฟฟ้าจากพลังงานประเภทต่างๆ ปัจจุบันบริษัทถือหุ้นใน 6 บริษัท ซึ่งผลิตไฟฟ้าจากแหล่งพลังงาน 3 ประเภท ได้แก่ โครงการโรงไฟฟ้าพลังน้ำ จำนวน 2 โครงการ คือ โครงการโรงไฟฟ้าพลังน้ำ น้ำจืด 2 (“NN2”) ดำเนินการโดย บริษัท เซาท์อีสต์ เอเชีย เอนเนอร์จี้ จำกัด (“SEAN”) และโครงการโรงไฟฟ้าพลังน้ำ ไชยะบุรี (“Xayaburi HPP”) ดำเนินการโดยบริษัท ไชยะบุรี พาวเวอร์ จำกัด (“XPCL”) ซึ่งโครงการอยู่ระหว่างการก่อสร้าง โครงการโรงไฟฟ้าพลังความร้อนร่วม (Cogeneration) จำนวน 2 โครงการ (“BIC1” และ “BIC2”) ดำเนินการโดย บริษัท บางปะอิน โคเจนเนอเรชั่น จำกัด (“BIC”) และโครงการโรงไฟฟ้าพลังแสงอาทิตย์ จำนวน 3 โครงการ ดำเนินการโดยบริษัท บางเขนชัย จำกัด (“BKC”) บริษัท เชียงราย โซลาร์ จำกัด (“CRS”) และ บริษัท นครราชสีมา โซลาร์ จำกัด (“NRS”)



\* กำลังการผลิตติดตั้งรวม



## 2. เหตุการณ์สำคัญในปี 2560

### 2.1 ความคืบหน้าของการก่อสร้างโครงการโรงไฟฟ้าพลังน้ำ ไชยะบุรี

โครงการโรงไฟฟ้าพลังน้ำ ไชยะบุรี เป็นโครงการโรงไฟฟ้าพลังน้ำแบบฝายน้ำล้น (Run-of-River Hydropower Plant) มีกำลังการผลิตติดตั้ง 1,285 เมกะวัตต์ ตั้งอยู่ในสาธารณรัฐประชาธิปไตยประชาชนลาว (สปป.ลาว) ความคืบหน้าการก่อสร้างโครงการ ณ วันที่ 31 ธันวาคม 2560 คิดเป็นประมาณร้อยละ 88 และมีกำหนดเริ่มเดินเครื่องเชิงพาณิชย์ในเดือนตุลาคม 2562

### 2.2 การขายหุ้นกู้ของบริษัท ไฟฟ้าน้ำจืด 2 จำกัด

เมื่อวันที่ 5 ตุลาคม 2560 บริษัท ไฟฟ้าน้ำจืด 2 จำกัด (“NN2”) ซึ่งเป็นบริษัทย่อยของบริษัท ได้ออกและเสนอขายหุ้นกู้ชนิดระบุชื่อผู้ถือ ประเภทไม่ด้อยสิทธิ ไม่มีประกันและมีผู้แทนผู้ถือหุ้นกู้ จำนวน 6,000.0 ล้านบาท แบ่งเป็นหุ้นกู้อายุ 3 ปี อัตราดอกเบี้ยร้อยละ 2.59 ต่อปี จำนวน 1,000.0 ล้านบาท หุ้นกู้อายุ 7 ปี อัตราดอกเบี้ยร้อยละ 3.48 ต่อปี จำนวน 1,400.0 ล้านบาท และหุ้นกู้อายุ 10 ปี อัตราดอกเบี้ยร้อยละ 3.69 ต่อปี จำนวน 3,600.0 ล้านบาท โดย NN2 ได้รับการจัดอันดับเครดิตองค์กรจากบริษัท ทริสเรทติ้ง จำกัด ที่ระดับ “A” และมีแนวโน้มอันดับเครดิต “คงที่” ในขณะที่หุ้นกู้ของ NN2 ได้รับการจัดอันดับเครดิตที่ระดับ “A-” และมีแนวโน้มอันดับเครดิต “คงที่” โดย NN2 ได้นำเงินจากการออกและเสนอขายหุ้นกู้ดังกล่าวจำนวน 6,000.0 ล้านบาท ชำระคืนหนี้เงินกู้สกุลเงินบาท เพื่อลดต้นทุนทางการเงิน

### 2.3 โครงการโรงไฟฟ้าบางปะอิน โคเจนเนอเรชัน โครงการ 2 (“BIC2”) เริ่มเดินเครื่องเชิงพาณิชย์

โครงการโรงไฟฟ้าบางปะอิน โคเจนเนอเรชัน โครงการ 2 เป็นโครงการโรงไฟฟ้าพลังความร้อนร่วม (Cogeneration) มีกำลังการผลิตติดตั้ง 120 เมกะวัตต์ ตั้งอยู่ในนิคมอุตสาหกรรมบางปะอิน จังหวัดพระนครศรีอยุธยา เริ่มเดินเครื่องเชิงพาณิชย์ ในวันที่ 29 มิถุนายน 2560 มีสัญญาซื้อขายไฟฟ้า (Power Purchase Agreement: PPA) กับการไฟฟ้าฝ่ายผลิตแห่งประเทศไทยจำนวน 90 เมกะวัตต์ ระยะเวลา 25 ปี และมีสัญญาจำหน่ายไฟฟ้าส่วนที่เหลือให้แก่ผู้ประกอบการอุตสาหกรรมที่อยู่ในนิคมอุตสาหกรรมบางปะอิน

### 2.4 จ่ายเงินปันผลจากผลประกอบการปี 2559

เมื่อวันที่ 25 เมษายน 2560 ที่ประชุมสามัญผู้ถือหุ้นของบริษัท ประจำปี 2560 ได้มีมติอนุมัติการจ่ายเงินปันผลจากผลประกอบการปี 2559 และการจัดสรรเงินกำไรไว้เป็นทุนสำรองตามกฎหมาย โดยจ่ายเงินปันผลในอัตราหุ้นละ 0.06 บาท รวมเป็นเงินปันผลจ่ายทั้งสิ้น 442.2 ล้านบาท คิดเป็นร้อยละ 40.4<sup>1</sup> ของกำไรสุทธิตามงบการเงินเฉพาะกิจการ และจัดสรรเงินไว้เป็นทุนสำรองตามกฎหมายจำนวน 54.8 ล้านบาท โดยจ่ายให้แก่ผู้ถือหุ้นที่มีสิทธิได้รับเงินปันผลตามที่ปรากฏชื่อ ณ วันกำหนดสิทธิผู้ถือหุ้น (Record Date) ในวันที่ 22 มีนาคม 2560 และจ่ายเงินปันผลไปเมื่อวันที่ 18 พฤษภาคม 2560

<sup>1</sup> คำนวณจากจำนวนเงินปันผลจ่ายสำหรับผลประกอบการปี 2559 ทหารด้วยกำไรสุทธิที่รายงานในงบการเงินเฉพาะกิจการของบริษัทฯ ประจำปี 2559

### 3. การวิเคราะห์ผลการดำเนินงานตามงบการเงินรวมสำหรับปี 2560

หน่วย: ล้านบาท

รายการ	รายปี		เปลี่ยนแปลง	
	2559	2560	เพิ่ม/(ลด)	ร้อยละ
รายได้จากการขายไฟฟ้าและไอน้ำ	6,256.1	6,773.7	517.6	8.3
รายได้ค่าบริการโครงการ	62.7	105.0	42.3	67.5
รายได้อื่น	40.4	51.2	10.8	26.7
<b>รวมรายได้</b>	<b>6,359.2</b>	<b>6,929.9</b>	<b>570.7</b>	<b>9.0</b>
หัก ค่าใช้จ่ายในการดำเนินงาน	4,941.2	5,224.0	282.8	5.7
ส่วนแบ่งกำไร (ขาดทุน) จากเงินลงทุนในกิจการ ที่ควบคุมร่วมกันและบริษัทร่วม	(25.0)	5.2	30.2	120.8
กำไร (ขาดทุน) จากอัตราแลกเปลี่ยน	(44.6)	(119.3)	(74.7)	(167.5)
<b>กำไรก่อนดอกเบี้ยและภาษี</b>	<b>1,348.4</b>	<b>1,591.7</b>	<b>243.3</b>	<b>18.0</b>
หัก ค่าใช้จ่ายทางการเงิน	1,140.6	1,267.9	127.3	11.2
หัก ภาษีเงินได้	13.6	16.3	2.7	19.9
หัก กำไร (ขาดทุน) สุทธิส่วนที่เป็นของผู้มีส่วนได้เสีย ที่ไม่มีอำนาจควบคุมของบริษัทย่อย	139.0	148.7	9.7	7.0
<b>กำไร (ขาดทุน) สุทธิส่วนที่เป็นของผู้ถือหุ้นของบริษัทฯ</b>	<b>55.1</b>	<b>158.8</b>	<b>103.7</b>	<b>188.2</b>

ในปี 2560 บริษัทและบริษัทย่อยมีผลกำไรสุทธิส่วนที่เป็นของผู้ถือหุ้นของบริษัทเท่ากับ 158.8 ล้านบาท ปรับตัวเพิ่มขึ้น 103.7 ล้านบาท หรือเพิ่มขึ้นร้อยละ 188.2 จากปีก่อน โดยมีรายละเอียดดังนี้

#### 3.1 รายได้จากการขายไฟฟ้าและไอน้ำ

	ปริมาณการ		เปลี่ยนแปลง		รายได้		เปลี่ยนแปลง	
	ขายไฟฟ้า/ไอน้ำ				(ล้านบาท)			
	(ล้านหน่วย)/(ตัน)		เพิ่ม/(ลด)	ร้อยละ	2559	2560	เพิ่ม/(ลด)	ร้อยละ
<b>รายได้จากการขายไฟฟ้า</b>								
• NN2	2,108.9	1,857.3	(251.6)	(11.9)	3,814.9	3,318.3	(496.6)	(13.0)
• BIC	752.7	1,117.2	364.5	48.4	2,232.1	3,251.2	1,019.1	45.7
• BKC	13.4	12.7	(0.7)	(5.2)	147.8	139.8	(8.0)	(5.4)
<b>รวม</b>	<b>2,875.0</b>	<b>2,987.2</b>	<b>112.2</b>	<b>3.9</b>	<b>6,194.8</b>	<b>6,709.3</b>	<b>514.5</b>	<b>8.3</b>
<b>รายได้จากการขายไอน้ำ</b>								
• BIC	97,503.4	104,644.8	7,141.4	7.3	61.2	64.3	3.1	5.1
<b>รวม</b>					<b>6,256.1</b>	<b>6,773.7</b>	<b>517.6</b>	<b>8.3</b>

ในปี 2560 บริษัทและบริษัทย่อยมีรายได้จากการขายไฟฟ้าและไอน้ำ (รวมเงินส่วนเพิ่มราคาซื้อขายไฟฟ้า) จำนวน 6,773.7 ล้านบาท เพิ่มขึ้น 517.6 ล้านบาท หรือเพิ่มขึ้นร้อยละ 8.3 จากปีก่อน โดยมีสาเหตุหลักมาจาก

- NN2: รายได้จากการขายไฟฟ้าลดลง 496.6 ล้านบาท หรือลดลงร้อยละ 13.0 เนื่องจากปริมาณน้ำที่ไหลเข้าสู่อ่างเก็บน้ำของโครงการน้ำจิม 2 โดยรวมในปี 2560 มีปริมาณลดลงเมื่อเทียบกับปีก่อน NN2 จึงประกาศความพร้อมจ่ายไฟฟ้าลดลงตามหลักการบริหารจัดการน้ำอย่างระมัดระวัง เพื่อรักษาระดับน้ำให้มีปริมาณเพียงพอต่อการผลิตไฟฟ้าตลอดทั้งปี 2560 ประกอบกับอัตราแลกเปลี่ยนเงินบาทที่แข็งค่าขึ้นในช่วงปี 2560 ส่งผลให้รายได้ส่วนที่เป็นดอลลาร์สหรัฐฯ มีมูลค่าลดลงเมื่อเทียบกับปีก่อน

### ปริมาณน้ำไหลเข้าและระดับน้ำในอ่างเก็บน้ำของโครงการน้ำจิม 2

	ปี 2559	ปี 2560	เพิ่ม/(ลด)	ร้อยละ
ปริมาณน้ำไหลเข้าอ่างเก็บน้ำรวม (ล้านลูกบาศก์เมตร)	5,360.5	5,104.3	(256.2)	(4.8)
ระดับน้ำในอ่างเก็บน้ำ ณ สิ้นปี (เมตรเหนือระดับน้ำทะเลปานกลาง)	371.1	364.1	(7.0)	(1.9)

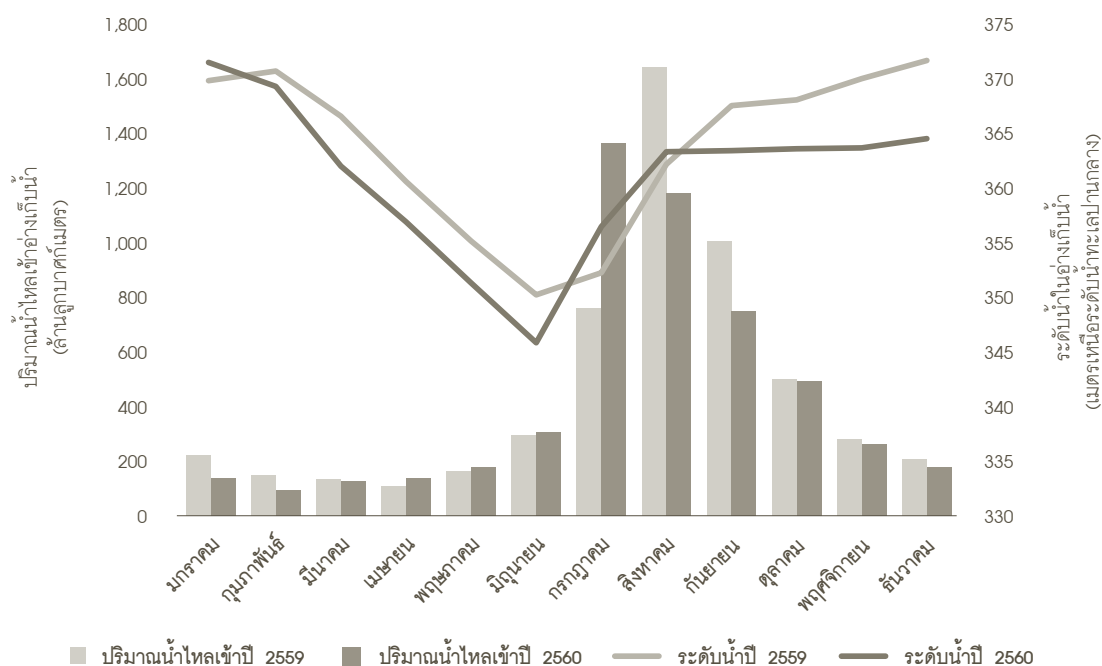

ปริมาณการขายไฟฟ้าของ NN2

หน่วย : ล้านหน่วย

ประเภทไฟฟ้า	รายปี		เปลี่ยนแปลง	
	2559	2560	เพิ่ม/(ลด)	ร้อยละ
PE <sup>(1)</sup>	2,031.5	1,829.1	(202.4)	(10.0)
การใช้ PE Account <sup>(2)</sup>	-	-	-	-
<b>ปริมาณการขาย PE</b>	<b>2,031.5</b>	<b>1,829.1</b>	<b>(202.4)</b>	<b>(10.0)</b>
SE <sup>(3)</sup>	70.6	24.6	(46.0)	(65.2)
การใช้ SE Account <sup>(4)</sup>	-	-	-	-
<b>ปริมาณการขาย SE</b>	<b>70.6</b>	<b>24.6</b>	<b>(46.0)</b>	<b>(65.2)</b>
<b>ปริมาณการขาย EE<sup>(5)</sup></b>	<b>-</b>	<b>-</b>	<b>-</b>	<b>-</b>
<b>ปริมาณการขาย TE<sup>(6)</sup></b>	<b>6.8</b>	<b>3.7</b>	<b>(3.1)</b>	<b>(45.6)</b>
<b>รวม</b>	<b>2,108.9</b>	<b>1,857.3</b>	<b>(251.6)</b>	<b>(11.9)</b>

- <sup>(1)</sup> พลังงานไฟฟ้าหลัก (Primary Energy หรือ PE) คือ ไฟฟ้าที่สัญญาซื้อขายไฟฟ้าได้กำหนดเป้าหมายรับซื้อปีละ 2,218 ล้านหน่วย (Annual Supply Target) โดยแต่ละวันสามารถผลิตได้ไม่เกิน 16 ชั่วโมง ทั้งนี้ การที่ NN2 ผลิต PE ได้ต่ำกว่าเป้าหมายไม่ถือว่า NN2 ปฏิบัติผิดเงื่อนไขของสัญญาซื้อขายไฟฟ้า
- <sup>(2)</sup> บัญชีสำรองไฟฟ้าหลัก (PE Account) คือ บัญชีที่ใช้บันทึกปริมาณไฟฟ้าหลักที่สามารถผลิตได้เกินปริมาณไฟฟ้าหลักเป้าหมาย เพื่อนำไปเบิกใช้ในปีที่มิมีปริมาณน้ำน้อยจนไม่สามารถผลิตไฟฟ้าได้ตามเป้าหมายที่กำหนด
- <sup>(3)</sup> พลังงานไฟฟ้ารอง (Secondary Energy หรือ SE) คือ ไฟฟ้าที่ผลิตและจำหน่ายได้เฉพาะในเดือนสิงหาคม กันยายน และตุลาคมของทุกปี โดยสัญญาซื้อขายไฟฟ้ากำหนดเป้าหมายรับซื้อปีละ 92 ล้านหน่วย (Annual Supply Target) ทั้งนี้ การที่ NN2 ผลิต SE ได้ต่ำกว่าเป้าหมายไม่ถือว่า NN2 ปฏิบัติผิดเงื่อนไขของสัญญาซื้อขายไฟฟ้า
- <sup>(4)</sup> บัญชีสำรองไฟฟ้าย่อย (SE Account) คือ บัญชีที่ใช้บันทึกปริมาณไฟฟ้าย่อยที่สามารถผลิตได้เกินปริมาณไฟฟ้าย่อยเป้าหมาย เพื่อนำไปเบิกใช้ในปีที่มิมีปริมาณน้ำน้อยจนไม่สามารถผลิตไฟฟ้าได้ตามเป้าหมายที่กำหนด
- <sup>(5)</sup> พลังงานไฟฟ้าส่วนเกิน (Excess Energy หรือ EE) คือ ไฟฟ้าส่วนเกินที่เกิดขึ้นเมื่อปริมาณน้ำมีมากกว่าคาดการณ์ทำให้สามารถผลิตไฟฟ้าได้มากกว่าจำนวน PE และ SE ซึ่ง NN2 ได้แจ้งล่วงหน้าต่อการไฟฟ้าฝ่ายผลิต (กฟผ.) ไว้แล้วในแต่ละเดือน
- <sup>(6)</sup> พลังงานไฟฟ้าระหว่างการทดสอบ (Test Energy หรือ TE) คือ ไฟฟ้าที่จำหน่ายในช่วงทดสอบโรงไฟฟ้า

- BIC: รายได้จากการขายไฟฟ้าเพิ่มขึ้น 1,019.1 ล้านบาท หรือเพิ่มขึ้นร้อยละ 45.7 ขณะที่รายได้จากการขายไอน้ำเพิ่มขึ้น 3.1 ล้านบาท หรือเพิ่มขึ้นร้อยละ 5.1 โดยมีสาเหตุหลักมาจาก (1) ปริมาณการขายไฟฟ้าในช่วงไตรมาส 3 และไตรมาส 4 ปี 2560 เพิ่มขึ้นเมื่อเทียบกับช่วงเดียวกันของปีก่อน จาก BIC2 ที่เริ่มเดินเครื่องเชิงพาณิชย์เมื่อวันที่ 29 มิถุนายน 2560 และทยอยเพิ่มกำลังการผลิตไฟฟ้าเต็มศักยภาพมากขึ้นตามลำดับ และ (2) ปริมาณการขายไอน้ำในปี 2560 เพิ่มขึ้นเมื่อเทียบกับปีก่อน ตามความต้องการของลูกค้าอุตสาหกรรมที่เพิ่มขึ้น

ปริมาณการขายไฟฟ้าของ BIC

หน่วย : ล้านหน่วย

ผู้ซื้อไฟฟ้า	รายปี		เปลี่ยนแปลง	
	2559	2560	เพิ่ม/(ลด)	ร้อยละ
การไฟฟ้าฝ่ายผลิต (กฟผ.)	616.6	959.1	342.5	55.5
ลูกค้าผู้ประกอบการอุตสาหกรรม	136.1	158.1	22.0	16.2
<b>รวม</b>	<b>752.7</b>	<b>1,117.2</b>	<b>364.5</b>	<b>48.4</b>

- BKC: รายได้จากการขายไฟฟ้าลดลง 8.0 ล้านบาท หรือลดลงร้อยละ 5.4 เนื่องจากความเข้มแสงเฉลี่ยโดยรวมของปี 2560 ลดลงจากปีก่อน ประกอบกับมีการซ่อมบำรุงแผงโซลาร์เซลล์และปรับปรุงระบบสายไฟในช่วงไตรมาส 3 ปี 2560 เพื่อพัฒนาประสิทธิภาพโดยรวมของโรงไฟฟ้าในระยะยาว ส่งผลให้ปริมาณการขายไฟฟ้าในปี 2560 ลดลงเมื่อเทียบกับปีก่อน

### 3.2 ค่าใช้จ่ายในการดำเนินงาน

หน่วย: ล้านบาท

รายการ	รายปี		เปลี่ยนแปลง	
	2559	2560	เพิ่ม/(ลด)	ร้อยละ
ต้นทุนขายไฟฟ้าและไอน้ำ	3,553.4	4,219.0	665.6	18.7
ค่าเชื้อเพลิง	1,462.0	2,089.6	627.6	42.9
ค่าเสื่อมราคา	1,323.6	1,421.5	97.9	7.4
ค่าดำเนินการและซ่อมบำรุง	518.7	461.9	(56.8)	(11.0)
ค่าสัมปทาน	130.3	113.3	(17.0)	(13.0)
อื่นๆ	118.9	132.8	13.9	11.7
ค่าสิทธิในการดำเนินการผลิตและจำหน่ายไฟฟ้าตัดจำหน่าย	521.3	521.3	-	-
ต้นทุนบริหารโครงการ	57.0	69.5	12.5	21.9
ค่าใช้จ่ายในการบริหาร	809.5	414.2	(395.3)	(48.8)
<b>ค่าใช้จ่ายในการดำเนินงาน</b>	<b>4,941.2</b>	<b>5,224.0</b>	<b>282.8</b>	<b>5.7</b>

ในปี 2560 บริษัทและบริษัทย่อยมีค่าใช้จ่ายในการดำเนินงานจำนวน 5,224.0 ล้านบาท เพิ่มขึ้น 282.8 ล้านบาท หรือเพิ่มขึ้นร้อยละ 5.7 จากช่วงเดียวกันของปีก่อน โดยมีสาเหตุหลักมาจาก

- ต้นทุนขายไฟฟ้าและไอน้ำเพิ่มขึ้น 665.6 ล้านบาท หรือเพิ่มขึ้นร้อยละ 18.7 โดยส่วนใหญ่มาจาก (1) ค่าเชื้อเพลิงที่เพิ่มขึ้นเนื่องจากการเริ่มเดินเครื่องเชิงพาณิชย์ของ BIC2 ตั้งแต่ปลายเดือนมิถุนายน 2560 (2) ค่าเสื่อมราคาที่เพิ่มขึ้นจากการเริ่มรับรู้ค่าเสื่อมราคาของ BIC2 ภายหลังจากเริ่มเดินเครื่องเชิงพาณิชย์ (3) ค่าดำเนินการและซ่อมบำรุงของ NN2 ที่ลดลงจากค่างานซ่อมแซมและบำรุงรักษาที่ลดลงและจากการบริหารจัดการค่าดำเนินการที่มีประสิทธิภาพมากขึ้น และ (4) ค่าสัมปทานของ NN2 ที่ลดลงตามรายได้ขายไฟฟ้า
- ต้นทุนบริหารโครงการเพิ่มขึ้น 12.5 ล้านบาท หรือเพิ่มขึ้นร้อยละ 21.9 เนื่องจากมีการปรับโครงสร้างค่าใช้จ่ายให้สอดคล้องกับการบริหารจัดการโครงการต่างๆ ของบริษัทฯ มากยิ่งขึ้น
- ค่าใช้จ่ายในการบริหารลดลง 395.3 ล้านบาท หรือลดลงร้อยละ 48.8 ส่วนใหญ่มาจากการตัดจ่ายต้นทุนโครงการระหว่างก่อสร้างโครงการน้ำบวก หลังจากยกเลิกการพัฒนาโครงการในปี 2559 ซึ่งเป็นรายการที่เกิดขึ้นเพียงครั้งเดียว

### 3.3 การรับรู้ส่วนแบ่งกำไร/ขาดทุนจากเงินลงทุนในกิจการที่ควบคุมร่วมกันและบริษัทร่วม

ในปี 2560 บริษัทรับรู้ส่วนแบ่งขาดทุนจากเงินลงทุนใน XPCL (บริษัทร่วม) จำนวน 25.9 ล้านบาท ซึ่งมีผลขาดทุนลดลง 26.4 ล้านบาท หรือขาดทุนลดลงร้อยละ 50.5 จากปีก่อน เนื่องจากการปรับปรุงการบริหารจัดการค่าใช้จ่ายให้มีประสิทธิภาพมากยิ่งขึ้น โดยเมื่อรวมส่วนแบ่งกำไรจากเงินลงทุนใน CRS และ NRS (กิจการที่ควบคุมร่วมกัน) จำนวน 31.1 ล้านบาท ซึ่งมีผลกำไรเพิ่มขึ้น 3.7 ล้านบาท หรือกำไรเพิ่มขึ้นร้อยละ 13.5 จากปีก่อน เนื่องจากการปรับปรุงการบริหารจัดการค่าใช้จ่ายให้มีประสิทธิภาพมากยิ่งขึ้น จึงทำให้บริษัทฯ มีส่วนแบ่งกำไรจากเงินลงทุนในกิจการที่ควบคุมร่วมกันและบริษัทร่วมสุทธิเท่ากับ 5.2 ล้านบาท

### 3.4 ขาดทุนจากอัตราแลกเปลี่ยน

ในปี 2560 บริษัทและบริษัทย่อยรับรู้ผลขาดทุนจากอัตราแลกเปลี่ยนจำนวน 119.3 ล้านบาท เพิ่มขึ้น 74.7 ล้านบาท หรือเพิ่มขึ้นร้อยละ 167.5 จากปีก่อน สาเหตุหลักเกิดจากอัตราแลกเปลี่ยนเงินบาทที่แข็งค่าขึ้นจากปีก่อนเมื่อเทียบกับดอลลาร์สหรัฐฯ ส่งผลให้บริษัทฯ รับรู้ผลขาดทุนจากการแปลงมูลค่าสินทรัพย์และหนี้สินที่อยู่ในสกุลเงินดอลลาร์สหรัฐฯ เพิ่มขึ้นจากปีก่อน

### 3.5 ค่าใช้จ่ายทางการเงิน

ในปี 2560 บริษัทและบริษัทย่อยมีค่าใช้จ่ายทางการเงินจำนวน 1,267.9 ล้านบาท เพิ่มขึ้น 127.3 ล้านบาท หรือเพิ่มขึ้นร้อยละ 11.2 จากปีก่อน ส่วนใหญ่มาจากการเริ่มรับรู้ดอกเบี้ยจ่ายเงินกู้ระยะยาวของ BIC2 หลังเริ่มเดินเครื่องเชิงพาณิชย์ ดอกเบี้ยจ่ายของหุ้นกู้ของบริษัทฯ ที่เพิ่มขึ้นตามจำนวนวงการจัดจ่ายดอกเบี้ยที่มากกว่าปีก่อน เนื่องจากการออกและเสนอขายเกิดขึ้นเมื่อกลางปี 2559 และการตัดจำหน่ายค่าธรรมเนียมจากการรีไฟแนนซ์ของ NN2 เป็นหลัก

### 3.6 ค่าใช้จ่ายภาษีเงินได้

ในปี 2560 บริษัทและบริษัทย่อยมีค่าใช้จ่ายภาษีเงินได้จำนวน 16.3 ล้านบาท ประกอบด้วยค่าใช้จ่ายภาษีของ SEAN จำนวน 16.2 ล้านบาท และค่าใช้จ่ายภาษีของ BKC จำนวน 0.1 ล้านบาท

## 4. การวิเคราะห์ฐานะการเงิน

### 4.1 สินทรัพย์

ณ วันที่ 31 ธันวาคม 2560 บริษัทและบริษัทย่อยมีสินทรัพย์รวม 60,461.6 ล้านบาท เพิ่มขึ้น 1,156.3 ล้านบาท หรือเพิ่มขึ้นร้อยละ 2.0 จากสิ้นปี 2559 โดยมีสาเหตุหลักจาก

- เงินลงทุนชั่วคราวลดลง 1,928.8 ล้านบาท หรือลดลงร้อยละ 46.0 เนื่องจากบริษัทฯ ขายคืนหน่วยลงทุนในกองทุนรวม เพื่อทยอยนำเงินไปชำระเพิ่มทุนใน XPCL และ BIC
- ลูกหนี้การค้าและลูกหนี้อื่นเพิ่มขึ้น 442.5 ล้านบาท หรือเพิ่มขึ้นร้อยละ 61.5 ส่วนใหญ่มาจากรายได้ค่าไฟค้างรับของ BIC
- เงินลงทุนในบริษัทร่วม (XPCL) เพิ่มขึ้น 1,736.9 ล้านบาท หรือเพิ่มขึ้นร้อยละ 28.5 จากการทยอยชำระเงินเพิ่มทุนให้กับ XPCL

- ต้นทุนโครงการระหว่างก่อสร้างลดลง 2,280.2 ล้านบาท หรือลดลงร้อยละ 48.1 จากการปรับการรับรู้โครงการก่อสร้าง BIC2 ที่แล้วเสร็จไปเป็นรายการที่ดิน อาคารและอุปกรณ์ ซึ่งลดลงมากกว่าการเพิ่มขึ้นของต้นทุนโครงการระหว่างก่อสร้างของโครงการปรับปรุงระดับแรงดันไฟฟ้าและก่อสร้างสถานีไฟฟ้าย่อยบาง
- ที่ดิน อาคารและอุปกรณ์เพิ่มขึ้น 4,496.5 ล้านบาท หรือเพิ่มขึ้นร้อยละ 83.7 ส่วนใหญ่มาจากการปรับการรับรู้โครงการก่อสร้าง BIC2 ที่แล้วเสร็จมาจากรายการต้นทุนโครงการระหว่างก่อสร้าง

## 4.2 หนี้สิน

ณ วันที่ 31 ธันวาคม 2560 บริษัทและบริษัทย่อยมีหนี้สินรวม 29,803.1 ล้านบาท เพิ่มขึ้น 1,003.9 ล้านบาท หรือเพิ่มขึ้นร้อยละ 3.5 จากสิ้นปี 2559 โดยมีสาเหตุหลักจาก

- เจ้าหนี้การค้าและเจ้าหนี้อื่นเพิ่มขึ้น 552.5 ล้านบาท หรือเพิ่มขึ้นร้อยละ 107.8 ส่วนใหญ่มาจากค่าเชื้อเพลิงค้างจ่ายโดยรวมของ BIC
- เงินกู้ยืมระยะยาวจากสถาบันการเงินลดลง 5,551.7 ล้านบาท หรือลดลงร้อยละ 23.1 ส่วนใหญ่มาจาก NN2 นำเงินจากการออกและเสนอขายหุ้นกู้ชำระคืนหนี้เงินกู้จากสถาบันการเงิน
- หุ้นกู้เพิ่มขึ้น 5,950.5 ล้านบาท หรือเพิ่มขึ้นร้อยละ 149.0 จากการออกและเสนอขายหุ้นกู้ของ NN2 จำนวน 6,000.0 ล้านบาท

## 4.3 ส่วนของผู้ถือหุ้น

ณ วันที่ 31 ธันวาคม 2560 บริษัทและบริษัทย่อยมีส่วนของผู้ถือหุ้นรวม 30,658.5 ล้านบาท เพิ่มขึ้น 152.4 ล้านบาท หรือเพิ่มขึ้นร้อยละ 0.5 จากสิ้นปี 2559 โดยมีสาเหตุหลักจากการลดลงของผลขาดทุนที่ยังไม่เกิดขึ้นจากการป้องกันความเสี่ยงในกระแสเงินสดจากการทยอยรับรู้ผลขาดทุนบางส่วนตามการชำระเงินกู้สกุลเงินสหรัฐในไตรมาส 1 และไตรมาส 3 ปี 2560 ของ NN2 และอัตราแลกเปลี่ยนเงินบาทแข็งค่าขึ้นในปี 2560 เมื่อเทียบกับปีก่อน

## 5. การวิเคราะห์กระแสเงินสด

ณ วันที่ 31 ธันวาคม 2560 บริษัทและบริษัทย่อยมีเงินสดและรายการเทียบเท่าเงินสด จำนวน 2,197.5 ล้านบาท ลดลง 82.1 ล้านบาท หรือลดลงร้อยละ 3.6 จากสิ้นปี 2559

บริษัทและบริษัทย่อย มีกระแสเงินสดสุทธิได้มาจากกิจกรรมดำเนินงาน จำนวน 3,378.6 ล้านบาท และมีกระแสเงินสดสุทธิใช้ไป แบ่งเป็น (1) กระแสเงินสดสุทธิใช้ไปในกิจกรรมลงทุน จำนวน 2,764.1 ล้านบาท ซึ่งส่วนใหญ่เกิดจากการชำระเงินเพิ่มทุนให้กับ XPCL และการจ่ายค่าก่อสร้างโครงการ BIC2 และค่าก่อสร้างโครงการปรับปรุงระดับแรงดันไฟฟ้าและก่อสร้างสถานีไฟฟ้าย่อยบาง และ (2) กระแสเงินสดสุทธิใช้ไปในกิจกรรมจัดหาเงิน จำนวน 685.4 ล้านบาท โดยส่วนใหญ่เกิดจากการจ่ายเงินปันผลในระหว่างปี 2560 ของบริษัทและบริษัทย่อย และการจ่ายค่าใช้จ่ายทางการเงินของบริษัท



## 6. อัตราส่วนทางการเงินที่สำคัญ

ความสามารถในการทำกำไร	รายปี		
	2559	2560	เปลี่ยนแปลง
อัตรากำไรขั้นต้น (%)	35.0	30.6	(4.4)
อัตรากำไรก่อนค่าใช้จ่ายทางการเงิน ภาษี ค่าเสื่อมราคาและค่าตัดจำหน่าย (%)	50.5	51.2	0.7
อัตรากำไร (ขาดทุน) สุทธิ (%)*	0.9	2.3	1.4
กำไรต่อหุ้น (บาท)*	0.007	0.022	0.015
ความสามารถในการชำระหนี้	ณ 31 ธ.ค. 2559	ณ 31 ธ.ค. 2560	เปลี่ยนแปลง
อัตราส่วนหนี้สินรวมต่อส่วนของผู้ถือหุ้นรวม (เท่า)	0.94	0.97	0.03
อัตราส่วนหนี้สินที่มีภาระดอกเบี้ยจ่ายสุทธิ ต่อส่วนของผู้ถือหุ้นรวม (เท่า)	0.67	0.74	0.07
ความเพียงพอของสภาพคล่อง	ณ 31 ธ.ค. 2559	ณ 31 ธ.ค. 2560	เปลี่ยนแปลง
อัตราส่วนสภาพคล่อง (เท่า)	5.15	2.36	(2.79)

\* คัดจากกำไร (ขาดทุน) ส่วนที่เป็นของผู้ถือหุ้นของบริษัท

ในปี 2560 บริษัทและบริษัทย่อยมีอัตรากำไรขั้นต้นร้อยละ 30.6 ลดลงร้อยละ 4.4 จากปีก่อน สาเหตุหลักมาจากการเพิ่มขึ้นของรายได้และค่าใช้จ่ายจากการเริ่มเดินเครื่องเชิงพาณิชย์ของ BIC2 ซึ่งมีกำไรขั้นต้นต่ำกว่า NN2 และ BKC จากค่าเชื้อเพลิง

บริษัทและบริษัทย่อยมีอัตรากำไรก่อนค่าใช้จ่ายทางการเงิน ภาษี ค่าเสื่อมราคาและค่าตัดจำหน่ายร้อยละ 51.2 เพิ่มขึ้นเล็กน้อยร้อยละ 0.7 จากช่วงเดียวกันของปีก่อน มีอัตรากำไรสุทธิร้อยละ 2.3 เพิ่มขึ้นร้อยละ 1.4 จากปีก่อน และมีกำไรต่อหุ้น 0.022 บาท เพิ่มขึ้น 0.015 บาทต่อหุ้นจากปีก่อน โดยมีสาเหตุหลักของการเพิ่มขึ้นมาจากการตัดจ่ายต้นทุนโครงการระหว่างก่อสร้างโครงการน้ำบวก ที่ทำให้อัตรากำไรของปี 2559 ต่ำกว่าปี 2560

ณ วันที่ 31 ธันวาคม 2560 บริษัทและบริษัทย่อยมีอัตราส่วนหนี้สินรวมต่อส่วนของผู้ถือหุ้นรวม 0.97 เท่า เพิ่มขึ้น 0.03 เท่าจากสิ้นปี 2559 มีอัตราส่วนหนี้สินที่มีภาระดอกเบี้ยจ่ายสุทธิต่อส่วนของผู้ถือหุ้นรวม 0.74 เท่า เพิ่มขึ้น 0.07 เท่าจากสิ้นปี 2559 ซึ่งส่วนใหญ่มาจากเงินกู้ยืมของโครงการปรับปรุงระดับแรงดันไฟฟ้าและก่อสร้างสถานีไฟฟ้าย่อยนาบงและโครงการ BIC2 ที่เพิ่มขึ้นในปี 2560 และมีอัตราส่วนสภาพคล่อง 2.36 เท่า ลดลง 2.79 เท่าจากสิ้นปี 2559 สาเหตุหลักมาจากการชำระเงินเพิ่มทุนให้กับ XPCL และ BIC2 และเจ้าหนี้ค่าเชื้อเพลิงค้างจ่ายโดยรวมของ BIC ที่เพิ่มขึ้นหลังจากการเริ่มเดินเครื่องเชิงพาณิชย์ของ BIC2 ทั้งนี้ในภาพรวม บริษัทยังคงมีความสามารถที่จะปฏิบัติตามเงื่อนไขข้อกำหนดของหุ้นกู้ของบริษัท ที่จะต้องดำรงอัตราส่วนหนี้สินที่มีภาระดอกเบี้ยจ่ายสุทธิต่อส่วนของผู้ถือหุ้นรวมให้ไม่เกินกว่า 3.00 เท่า ณ วันสิ้นงวดบัญชีของไตรมาสที่สองและ ณ วันสิ้นสุทธรอบปีบัญชีของแต่ละปี และมีความเพียงพอของสภาพคล่องในเกณฑ์ที่ดี

# รายงานของผู้สอบบัญชีรับอนุญาต

เสนอต่อผู้ถือหุ้นของบริษัท ซีเค พาวเวอร์ จำกัด (มหาชน)

## ความเห็น

ข้าพเจ้าได้ตรวจสอบงบการเงินรวมของบริษัท ซีเค พาวเวอร์ จำกัด (มหาชน) และบริษัทย่อย (กลุ่มบริษัท) ซึ่งประกอบด้วยงบแสดงฐานะการเงินรวม ณ วันที่ 31 ธันวาคม 2560 งบกำไรขาดทุนเบ็ดเสร็จรวม งบแสดงการเปลี่ยนแปลง ส่วนของผู้ถือหุ้นรวมและงบกระแสเงินสดรวม สำหรับปีสิ้นสุดวันเดียวกัน และหมายเหตุประกอบงบการเงินรวม รวมถึงหมายเหตุสรุปนโยบายการบัญชีที่สำคัญ และได้ตรวจสอบงบการเงินเฉพาะกิจการของบริษัท ซีเค พาวเวอร์ จำกัด (มหาชน) ด้วยเช่นกัน

ข้าพเจ้าเห็นว่างบการเงินข้างต้นนี้แสดงฐานะการเงิน ณ วันที่ 31 ธันวาคม 2560 ผลการดำเนินงานและกระแสเงินสด สำหรับปีสิ้นสุดวันเดียวกันของบริษัท ซีเค พาวเวอร์ จำกัด (มหาชน) และบริษัทย่อย และเฉพาะของบริษัท ซีเค พาวเวอร์ จำกัด (มหาชน) โดยถูกต้องตามที่ควรในสาระสำคัญตามมาตรฐานการรายงานทางการเงิน

## เกณฑ์ในการแสดงความเห็น

ข้าพเจ้าได้ปฏิบัติงานตรวจสอบตามมาตรฐานการสอบบัญชี ความรับผิดชอบของข้าพเจ้าได้กล่าวไว้ในวรรค ความรับผิดชอบของผู้สอบบัญชีต่อการตรวจสอบงบการเงินในรายงานของข้าพเจ้า ข้าพเจ้ามีความเป็นอิสระจากกลุ่มบริษัท ตามข้อกำหนดจรรยาบรรณของผู้ประกอบวิชาชีพบัญชีที่กำหนดโดยสภาวิชาชีพบัญชีในส่วนที่เกี่ยวข้องกับการตรวจสอบ งบการเงิน และข้าพเจ้าได้ปฏิบัติตามข้อกำหนดด้านจรรยาบรรณอื่น ๆ ตามที่ระบุในข้อกำหนดนั้นด้วย ข้าพเจ้าเชื่อว่า หลักฐานการสอบบัญชีที่ข้าพเจ้าได้รับเพียงพอและเหมาะสมเพื่อใช้เป็นเกณฑ์ในการแสดงความเห็นของข้าพเจ้า

## เรื่องสำคัญในการตรวจสอบ

เรื่องสำคัญในการตรวจสอบคือเรื่องต่าง ๆ ที่มีนัยสำคัญที่สุดตามดุลยพินิจของผู้ประกอบวิชาชีพของข้าพเจ้าในการ ตรวจสอบงบการเงินสำหรับงวดปัจจุบัน ข้าพเจ้าได้นำเรื่องเหล่านี้มาพิจารณาในบริบทของการตรวจสอบงบการเงินโดยรวม และในการแสดงความเห็นของข้าพเจ้า ทั้งนี้ ข้าพเจ้าไม่ได้แสดงความเห็นแยกต่างหากสำหรับเรื่องเหล่านี้

ข้าพเจ้าได้ปฏิบัติงานตามความรับผิดชอบที่ได้กล่าวไว้ในวรรคความรับผิดชอบของผู้สอบบัญชีต่อการตรวจสอบ งบการเงินในรายงานของข้าพเจ้า ซึ่งได้รวมความรับผิดชอบที่เกี่ยวกับเรื่องเหล่านี้ด้วย การปฏิบัติงานของข้าพเจ้าได้รวมวิธีการ ตรวจสอบที่ออกแบบมาเพื่อตอบสนองต่อการประเมินความเสี่ยงจากการแสดงข้อมูลที่ขัดต่อข้อเท็จจริงอันเป็นสาระสำคัญ ในงบการเงิน ผลของวิธีการตรวจสอบของข้าพเจ้า ซึ่งได้รวมวิธีการตรวจสอบสำหรับเรื่องเหล่านี้ด้วย ได้ใช้เป็นเกณฑ์ในการ แสดงความเห็นของข้าพเจ้าต่องบการเงินโดยรวม

เรื่องสำคัญในการตรวจสอบ พร้อมวิธีการตรวจสอบสำหรับแต่ละเรื่องมีดังต่อไปนี้

## เงินลงทุนในบริษัทย่อยและกิจการที่ควบคุมร่วมกัน

ตามที่กล่าวไว้ในหมายเหตุประกอบงบการเงินข้อ 11 และข้อ 12 ณ วันที่ 31 ธันวาคม 2560 บริษัทฯ มียอดคงเหลือ ของเงินลงทุนในบริษัทย่อยและกิจการที่ควบคุมร่วมกันในงบการเงินเฉพาะกิจการ เป็นจำนวน 12,029 ล้านบาท ซึ่งเป็น จำนวนเงินที่มีนัยสำคัญ ฝ่ายบริหารจึงต้องใช้ดุลยพินิจอย่างสูงในการคาดการณ์ผลการดำเนินงาน และประมาณการ กระแสเงินสดในอนาคตที่บริษัทฯ คาดว่าจะได้รับจากการลงทุน รวมถึงการกำหนดอัตราคิดลดและอัตราการเติบโตในระยะยาว และข้อสมมติอื่นที่เหมาะสม ในการประเมินการต่ออายุของเงินลงทุนดังกล่าว

ข้าพเจ้าได้ประเมินการพิจารณาของฝ่ายบริหารเกี่ยวกับการด้อยค่าของเงินลงทุนในบริษัทย่อยและกิจการที่ควบคุมร่วมกัน ข้าพเจ้าได้ทำความเข้าใจและประเมินกระบวนการพิจารณาแบบจำลองทางการเงินที่ฝ่ายบริหารของบริษัทฯ เลือกใช้ ประเมินข้อสมมติที่ใช้ในการจัดทำแผนและประมาณการกระแสเงินสดในอนาคตของเงินลงทุนดังกล่าว โดยการทำความเข้าใจในกระบวนการที่ทำให้ได้มาซึ่งตัวเลขดังกล่าว เปรียบเทียบข้อสมมติดังกล่าวกับแหล่งข้อมูลภายนอกและภายในของ บริษัทย่อยและกิจการที่ควบคุมร่วมกัน และสอบถามประมาณการกระแสเงินสดกับผลการดำเนินงานที่เกิดขึ้นจริง ประเมิน อัตราคิดลดโดยวิเคราะห์ต้นทุนถัวเฉลี่ยของเงินทุนและข้อมูลอื่น ๆ และทดสอบการคำนวณประมาณการกระแสเงินสดที่คาดว่าจะได้รับในอนาคตตามแบบจำลองทางการเงิน รวมถึงพิจารณาผลกระทบของการเปลี่ยนแปลงข้อสมมติที่สำคัญต่อประมาณการ กระแสเงินสดในอนาคตโดยเฉพาะอัตราคิดลดและอัตราการเติบโตของรายได้

## ต้นทุนโครงการระหว่างก่อสร้าง

ตามที่กล่าวไว้ในหมายเหตุประกอบงบการเงินข้อ 15 ในระหว่างปี 2560 บริษัทย่อยอยู่ระหว่างดำเนินการก่อสร้าง โครงการงานปรับปรุงและก่อสร้างสถานีไฟฟ้าย่อยบาง โดยต้นทุนโครงการระหว่างก่อสร้างประกอบด้วยต้นทุนในการก่อสร้าง โรงไฟฟ้า อุปกรณ์เครื่องจักร ต้นทุนอื่นๆ ที่เกี่ยวข้องกับการจัดหาสินทรัพย์ และต้นทุนการกู้ยืมที่เกี่ยวข้อง ซึ่งต้นทุนที่เกี่ยวข้องโดยตรงกับโครงการจะถือเป็นส่วนหนึ่งของต้นทุนโครงการระหว่างก่อสร้าง ฝ่ายบริหารต้องใช้ดุลยพินิจที่สำคัญ ในการพิจารณาและบันทึกต้นทุนโครงการดังกล่าว รวมถึงการหยุดรับรู้ต้นทุนการกู้ยืมเป็นส่วนหนึ่งของต้นทุนโครงการ หากเข้าเงื่อนไขตามที่กำหนดในมาตรฐานการรายงานทางการเงิน

ข้าพเจ้าได้ทำความเข้าใจระบบการควบคุมภายในของบริษัทย่อยที่เกี่ยวข้องกับระบบการจัดซื้อจัดจ้าง การจ่ายชำระเงิน การจัดทำรายงานทางการเงิน รวมถึงวิธีการและดุลยพินิจของฝ่ายบริหารในการบันทึกรายการ ต้นทุนโครงการระหว่าง ก่อสร้าง และได้สุ่มตัวอย่างตรวจสอบรายการต้นทุนโครงการที่เพิ่มขึ้นระหว่างปี รวมทั้งทดสอบการคำนวณและการบันทึก ต้นทุนการกู้ยืมเป็นส่วนหนึ่งของต้นทุนโครงการระหว่างก่อสร้าง และตรวจสอบว่าต้นทุนโครงการเป็นสินทรัพย์ที่เข้าเงื่อนไข ตามมาตรฐานการรายงานทางการเงิน นอกจากนี้ ข้าพเจ้ายังได้ประเมินเรื่องการเปิดเผยข้อมูลในหมายเหตุประกอบงบการเงิน

## ข้อมูลอื่น

ผู้บริหารเป็นผู้รับผิดชอบต่อข้อมูลอื่น ซึ่งรวมถึงข้อมูลที่รวมอยู่ในรายงานประจำปีของกลุ่มบริษัท (แต่ไม่รวมถึงงบการเงิน และรายงานของผู้สอบบัญชีที่แสดงอยู่ในรายงานนั้น) ซึ่งคาดว่าจะถูกจัดเตรียมให้กับข้าพเจ้าภายหลังวันที่ในรายงานของ ผู้สอบบัญชีนี้

ความเห็นของข้าพเจ้าต่องบการเงินไม่ครอบคลุมถึงข้อมูลอื่นและข้าพเจ้าไม่ได้ให้ข้อสรุปในลักษณะการให้ความเชื่อมั่น ในรูปแบบใดๆ ต่อข้อมูลอื่นนั้น

ความรับผิดชอบของข้าพเจ้าที่เกี่ยวข้องกับการตรวจสอบงบการเงิน คือ การอ่านและพิจารณาว่าข้อมูลอื่นนั้น มีความขัดแย้งที่มีสาระสำคัญกับงบการเงินหรือกับความรู้ที่ได้รับจากการตรวจสอบของข้าพเจ้าหรือไม่ หรือปรากฏว่า ข้อมูลอื่นแสดงขัดต่อข้อเท็จจริงอันเป็นสาระสำคัญหรือไม่

เมื่อข้าพเจ้าได้อ่านรายงานประจำปีของกลุ่มบริษัทตามที่กล่าวข้างต้นแล้ว และหากสรุปได้ว่าการแสดงข้อมูลที่ขัดต่อ ข้อเท็จจริงอันเป็นสาระสำคัญ ข้าพเจ้าจะสื่อสารเรื่องดังกล่าวให้ผู้มีหน้าที่ในการกำกับดูแลทราบเพื่อให้มีการดำเนินการแก้ไข ที่เหมาะสมต่อไป

## ความรับผิดชอบของผู้บริหารและผู้มีหน้าที่ในการกำกับดูแลต่องบการเงิน

ผู้บริหารมีหน้าที่รับผิดชอบในการจัดทำและนำเสนองบการเงินเหล่านี้โดยถูกต้องตามที่ควรตามมาตรฐานการรายงานทางการเงิน และรับผิดชอบเกี่ยวกับการควบคุมภายในที่ผู้บริหารพิจารณาว่าจำเป็นเพื่อให้สามารถจัดทำงบการเงินที่ปราศจากการแสดงข้อมูลที่ขัดต่อข้อเท็จจริงอันเป็นสาระสำคัญไม่ว่าจะเกิดจากการทุจริตหรือข้อผิดพลาด

ในการจัดทำงบการเงิน ผู้บริหารรับผิดชอบในการประเมินความสามารถของกลุ่มบริษัทในการดำเนินงานต่อเนื่อง การเปิดเผยเรื่องที่เกี่ยวข้องกับการดำเนินงานต่อเนื่องในกรณีที่มีเรื่องดังกล่าว และการใช้เกณฑ์การบัญชีสำหรับกิจการที่ดำเนินงานต่อเนื่อง เว้นแต่ผู้บริหารมีความตั้งใจที่จะเลิกกลุ่มบริษัทหรือหยุดดำเนินงานหรือไม่สามารถดำเนินงานต่อเนื่องอีกต่อไปได้

ผู้มีหน้าที่ในการกำกับดูแลมีหน้าที่ในการสอดส่องดูแลกระบวนการในการจัดทำรายงานทางการเงินของกลุ่มบริษัท

## ความรับผิดชอบของผู้สอบบัญชีต่อการตรวจสอบงบการเงิน

การตรวจสอบของข้าพเจ้ามีวัตถุประสงค์เพื่อให้ได้ความเชื่อมั่นอย่างสมเหตุสมผลว่างบการเงินโดยรวมปราศจากการแสดงข้อมูลที่ขัดต่อข้อเท็จจริงอันเป็นสาระสำคัญหรือไม่ ไม่ว่าจะเกิดจากการทุจริตหรือข้อผิดพลาด และเสนอรายงานของผู้สอบบัญชีซึ่งรวมความเห็นของข้าพเจ้าอยู่ด้วย ความเชื่อมั่นอย่างสมเหตุสมผลคือความเชื่อมั่นในระดับสูงแต่ไม่ได้เป็นการรับประกันว่าการปฏิบัติตามตรวจสอบตามมาตรฐานการสอบบัญชีจะสามารถตรวจพบข้อมูลที่ขัดต่อข้อเท็จจริงอันเป็นสาระสำคัญที่มีอยู่ได้เสมอไป ข้อมูลที่ขัดต่อข้อเท็จจริงอาจเกิดจากการทุจริตหรือข้อผิดพลาดและถือว่ามีสาระสำคัญเมื่อคาดการณ์อย่างสมเหตุสมผลได้ว่ารายการที่ขัดต่อข้อเท็จจริงแต่ละรายการหรือทุกรายการรวมกันจะมีผลต่อการตัดสินใจทางเศรษฐกิจของผู้ใช้งบการเงินจากการใช้งบการเงินเหล่านี้

ในการตรวจสอบของข้าพเจ้าตามมาตรฐานการสอบบัญชี ข้าพเจ้าใช้ดุลยพินิจและการสังเกตและสงสัยเยี่ยงผู้ประกอบการวิชาชีพตลอดการตรวจสอบ และข้าพเจ้าได้ปฏิบัติตามดังต่อไปนี้ด้วย

- ระบุและประเมินความเสี่ยงที่อาจมีการแสดงข้อมูลที่ขัดต่อข้อเท็จจริงอันเป็นสาระสำคัญในงบการเงิน ไม่ว่าจะเกิดจากการทุจริตหรือข้อผิดพลาด ออกแบบและปฏิบัติตามวิธีการตรวจสอบเพื่อตอบสนองต่อความเสี่ยงเหล่านั้น และได้หลักฐานการสอบบัญชีที่เพียงพอและเหมาะสมเพื่อเป็นเกณฑ์ในการแสดงความเห็นของข้าพเจ้า ความเสี่ยงที่ไม่พบข้อมูลที่ขัดต่อข้อเท็จจริงอันเป็นสาระสำคัญซึ่งเป็นผลมาจากการทุจริตจะสูงกว่าความเสี่ยงที่เกิดจากข้อผิดพลาดเนื่องจากการทุจริตอาจเกี่ยวกับการสมรู้ร่วมคิด การปลอมแปลงเอกสารหลักฐาน การตั้งใจละเว้นการแสดงผลการแสดงผลการแสดงผลที่ไม่ตรงตามข้อเท็จจริงหรือการแทรกแซงการควบคุมภายใน
- ทำความเข้าใจเกี่ยวกับระบบการควบคุมภายในที่เกี่ยวข้องกับการตรวจสอบ เพื่อออกแบบวิธีการตรวจสอบให้เหมาะสมกับสถานการณ์ แต่ไม่ใช่เพื่อวัตถุประสงค์ในการแสดงความเห็นต่อความมีประสิทธิภาพของการควบคุมภายในของกลุ่มบริษัท
- ประเมินความเหมาะสมของนโยบายการบัญชีที่ผู้บริหารใช้และความสมเหตุสมผลของประมาณการทางบัญชีและการเปิดเผยข้อมูลที่เกี่ยวข้องที่ผู้บริหารจัดทำ
- สรุปร่วมกับความเหมาะสมของการใช้เกณฑ์การบัญชีสำหรับกิจการที่ดำเนินงานต่อเนื่องของผู้บริหาร และสรุปจากหลักฐานการสอบบัญชีที่ได้รับว่ามีความไม่แน่นอนที่มีสาระสำคัญที่เกี่ยวกับเหตุการณ์หรือสถานการณ์ที่อาจเป็นเหตุให้เกิดข้อสงสัยอย่างมีนัยสำคัญต่อความสามารถของกลุ่มบริษัทในการดำเนินงานต่อเนื่องหรือไม่

หากข้าพเจ้าได้ข้อสรุปว่ามีความไม่แน่นอนที่มีสาระสำคัญ ข้าพเจ้าจะต้องให้ข้อสังเกตไว้ในรายงานของผู้สอบบัญชีของข้าพเจ้าถึงการเปิดเผยข้อมูลที่เกี่ยวข้องในงบการเงิน หรือหากเห็นว่าการเปิดเผยดังกล่าวไม่เพียงพอ ข้าพเจ้าจะแสดงความคิดเห็นที่เปลี่ยนแปลงไป ข้อสรุปของข้าพเจ้าขึ้นอยู่กับหลักฐานการสอบบัญชีที่ได้รับจนถึงวันที่ในรายงานของผู้สอบบัญชีของข้าพเจ้า อย่างไรก็ตาม เหตุการณ์หรือสถานการณ์ในอนาคตอาจเป็นเหตุให้กลุ่มบริษัทต้องหยุดการดำเนินงานต่อเนื่องได้

- ประเมินการนำเสนอ โครงสร้างและเนื้อหาของงบการเงินโดยรวม รวมถึงการเปิดเผยข้อมูลที่เกี่ยวข้อง ตลอดจนประเมินว่างบการเงินแสดงรายการและเหตุการณ์ที่เกิดขึ้นโดยถูกต้องตามที่ควรหรือไม่
- รวบรวมเอกสารหลักฐานการสอบบัญชีที่เหมาะสมอย่างเพียงพอเกี่ยวกับข้อมูลทางการเงินของกิจการหรือของกิจกรรมทางธุรกิจภายในกลุ่มบริษัทเพื่อแสดงความคิดเห็นต่องบการเงินรวม ข้าพเจ้ารับผิดชอบต่อการกำหนดแนวทางการควบคุมดูแล และการปฏิบัติงานตรวจสอบกลุ่มบริษัท ข้าพเจ้าเป็นผู้รับผิดชอบแต่เพียงผู้เดียวต่อความคิดเห็นของข้าพเจ้า

ข้าพเจ้าได้สื่อสารกับผู้มีส่วนที่ในการกำกับดูแลในเรื่องต่างๆ ซึ่งรวมถึงขอบเขตและช่วงเวลาของการตรวจสอบตามที่ได้วางแผนไว้ ประเด็นที่มีนัยสำคัญที่พบจากการตรวจสอบรวมถึงข้อบกพร่องที่มีนัยสำคัญในระบบการควบคุมภายใน หากข้าพเจ้าได้พบในระหว่างการตรวจสอบของข้าพเจ้า

ข้าพเจ้าได้ให้คำรับรองแก่ผู้มีส่วนที่ในการกำกับดูแลว่าข้าพเจ้าได้ปฏิบัติตามข้อกำหนดจรรยาบรรณที่เกี่ยวข้องกับความเป็นอิสระและได้สื่อสารกับผู้มีส่วนที่ในการกำกับดูแลเกี่ยวกับความสัมพันธ์ทั้งหมดตลอดจนเรื่องอื่นซึ่งข้าพเจ้าเชื่อว่ามีเหตุผลที่บุคคลภายนอกอาจพิจารณาว่ากระทบต่อความเป็นอิสระของข้าพเจ้าและมาตรการที่ข้าพเจ้าใช้เพื่อป้องกันไม่ให้ข้าพเจ้าขาดความเป็นอิสระ

จากเรื่องทั้งหลายที่สื่อสารกับผู้มีส่วนที่ในการกำกับดูแล ข้าพเจ้าได้พิจารณาเรื่องต่างๆ ที่มีนัยสำคัญที่สุดในการตรวจสอบงบการเงินในงวดปัจจุบันและกำหนดเป็นเรื่องสำคัญในการตรวจสอบ ข้าพเจ้าได้อธิบายเรื่องเหล่านี้ไว้ในรายงานของผู้สอบบัญชี เว้นแต่กฎหมายหรือข้อบังคับห้ามไม่ให้เปิดเผยเรื่องดังกล่าวต่อสาธารณะ หรือในสถานการณ์ที่ยากที่จะเกิดขึ้น ข้าพเจ้าพิจารณาว่าไม่ควรสื่อสารเรื่องดังกล่าวในรายงานของข้าพเจ้าเพราะการกระทำดังกล่าวสามารถคาดการณ์ได้อย่างสมเหตุสมผลว่าจะมีผลกระทบในทางลบมากกว่าผลประโยชน์ที่ผู้มีส่วนได้เสียสาธารณะจะได้จากการสื่อสารดังกล่าว

ข้าพเจ้าเป็นผู้รับผิดชอบงานสอบบัญชีและการนำเสนอรายงานฉบับนี้



วราพร ประภาศิริกุล

ผู้สอบบัญชีรับอนุญาต เลขทะเบียน 4579

บริษัท สำนักงาน อีวาย จำกัด  
กรุงเทพฯ: 27 กุมภาพันธ์ 2561

## งบแสดงฐานะการเงิน

ณ วันที่ 31 ธันวาคม 2560

(หน่วย : บาท)

หมายเหตุ	งบการเงินรวม		งบการเงินเฉพาะกิจการ		
	2560	2559	2560	2559	
<b>สินทรัพย์</b>					
<b>สินทรัพย์หมุนเวียน</b>					
เงินสดและรายการเทียบเท่าเงินสด	7	2,197,480,517	2,279,585,182	87,181,768	480,313,830
เงินฝากธนาคารที่มีภาระผูกพันระยะสั้น	7	351,281,753	213,556,232	-	-
เงินลงทุนชั่วคราว	8	2,266,936,735	4,195,714,414	2,095,815,133	4,088,993,554
ลูกหนี้การค้าและลูกหนี้อื่น	6, 9	1,162,239,393	719,718,313	30,241,169	22,879,746
อะไหล่และวัสดุคงเหลือ		47,335,915	49,227,836	-	-
สินทรัพย์หมุนเวียนอื่น					
ภาษีมูลค่าเพิ่มรอเรียกคืน		137,098,980	141,608,497	-	-
อื่น ๆ		131,616,711	66,600,886	3,161,630	3,429,437
<b>รวมสินทรัพย์หมุนเวียน</b>		<b>6,293,990,004</b>	<b>7,666,011,360</b>	<b>2,216,399,700</b>	<b>4,595,616,567</b>
<b>สินทรัพย์ไม่หมุนเวียน</b>					
เงินฝากธนาคารที่มีภาระผูกพันระยะยาว	10	980,592,511	792,509,698	-	-
เงินลงทุนในบริษัทย่อย	11	-	-	11,835,591,168	11,305,761,474
เงินลงทุนในกิจการที่ควบคุมร่วมกัน	12	291,345,757	272,234,417	192,938,970	192,938,970
เงินลงทุนในบริษัทร่วม	13	7,835,861,960	6,098,940,274	7,829,798,400	6,161,749,200
สิทธิในการดำเนินการผลิตและจำหน่ายไฟฟ้า -					
ส่วนของผู้ถือหุ้นของบริษัทฯ	14	4,524,840,786	4,767,187,804	-	-
สิทธิในการดำเนินการผลิตและจำหน่ายไฟฟ้า -					
ส่วนของผู้มีส่วนได้เสียที่ไม่มีอำนาจควบคุม					
ของบริษัทย่อย	14	5,763,154,779	6,042,091,585	-	-
เงินจ่ายล่วงหน้าสำหรับต้นทุนโครงการ	6	-	100,268,889	-	-
ต้นทุนโครงการระหว่างก่อสร้าง	15	2,462,947,873	4,743,104,366	-	-
สินทรัพย์โครงการไฟฟ้าพลังน้ำ					
ภายใต้สัญญาสัมปทาน	16	22,167,289,937	23,240,066,101	-	-
ที่ดิน อาคารและอุปกรณ์	17	9,870,653,617	5,374,175,956	69,169,864	46,785,044
สินทรัพย์ไม่มีตัวตน	18	93,669,576	3,783,110	51,286,452	3,394,665
สินทรัพย์ภาษีเงินได้รอการตัดบัญชี		2,631,601	23,052,325	-	-
สินทรัพย์ไม่หมุนเวียนอื่น		174,622,603	181,840,551	3,028,782	2,070,087
<b>รวมสินทรัพย์ไม่หมุนเวียน</b>		<b>54,167,611,000</b>	<b>51,639,255,076</b>	<b>19,981,813,636</b>	<b>17,712,699,440</b>
<b>รวมสินทรัพย์</b>		<b>60,461,601,004</b>	<b>59,305,266,436</b>	<b>22,198,213,336</b>	<b>22,308,316,007</b>

หมายเหตุประกอบงบการเงินเป็นส่วนหนึ่งของงบการเงินนี้

## งบแสดงฐานะการเงิน (ต่อ)

ณ วันที่ 31 ธันวาคม 2560

(หน่วย : บาท)

หมายเหตุ	งบการเงินรวม		งบการเงินเฉพาะกิจการ		
	2560	2559	2560	2559	
<b>หนี้สินและส่วนของผู้ถือหุ้น</b>					
<b>หนี้สินหมุนเวียน</b>					
เจ้าหนี้การค้าและเจ้าหนี้อื่น	6, 19	1,064,974,172	512,506,705	44,873,747	23,445,895
หนี้สินตามสัญญาเช่าการเงินที่ถึงกำหนดชำระภายในหนึ่งปี		411,266	1,443,892	411,266	1,443,892
ส่วนของเงินกู้ยืมระยะยาวจากสถาบันการเงินที่ถึงกำหนดชำระภายในหนึ่งปี	20	1,540,885,347	932,295,598	-	-
ภาษีเงินได้ค้างจ่าย		2,472,220	4,891,306	-	-
เงินประกันผลงาน	6	704,080	806,492	-	88,037
หนี้สินหมุนเวียนอื่น		59,917,988	36,482,634	14,954,964	12,943,657
<b>รวมหนี้สินหมุนเวียน</b>		<b>2,669,365,073</b>	<b>1,488,426,627</b>	<b>60,239,977</b>	<b>37,921,481</b>
<b>หนี้สินไม่หมุนเวียน</b>					
หนี้สินตามสัญญาเช่าการเงิน - สุทธิจากส่วนที่ถึงกำหนดชำระภายในหนึ่งปี		-	411,266	-	411,266
เงินกู้ยืมระยะยาวจากสถาบันการเงิน - สุทธิจากส่วนที่ถึงกำหนดชำระภายในหนึ่งปี	20	16,943,411,140	23,103,707,121	-	-
หุ้นกู้	21	9,943,050,247	3,992,581,147	3,995,563,423	3,992,581,147
หนี้สินตราสารอนุพันธ์ทางการเงิน		21,265,771	21,746,488	-	-
สำรองผลประโยชน์ระยะยาวของพนักงาน	22	43,419,168	22,577,895	27,325,644	10,096,237
หนี้สินระยะยาวอื่น - กิจการที่เกี่ยวข้องกัน	6, 23	182,569,933	169,687,699	-	-
<b>รวมหนี้สินไม่หมุนเวียน</b>		<b>27,133,716,259</b>	<b>27,310,711,616</b>	<b>4,022,889,067</b>	<b>4,003,088,650</b>
<b>รวมหนี้สิน</b>		<b>29,803,081,332</b>	<b>28,799,138,243</b>	<b>4,083,129,044</b>	<b>4,041,010,131</b>
<b>ส่วนของผู้ถือหุ้น</b>					
<b>ทุนเรือนหุ้น</b>					
ทุนจดทะเบียน					
หุ้นสามัญ 9,240,000,000 หุ้น มูลค่าหุ้นละ 1 บาท		9,240,000,000	9,240,000,000	9,240,000,000	9,240,000,000
ทุนออกจำหน่ายและชำระเต็มมูลค่าแล้ว					
หุ้นสามัญ 7,370,000,000 หุ้น มูลค่าหุ้นละ 1 บาท		7,370,000,000	7,370,000,000	7,370,000,000	7,370,000,000
ส่วนเกินมูลค่าหุ้นสามัญ		9,522,332,101	9,522,332,101	9,522,332,101	9,522,332,101
กำไรสะสม					
จัดสรรแล้ว - สำรองตามกฎหมาย	25	95,440,063	81,117,511	95,440,063	81,117,511
ยังไม่ได้จัดสรร		679,772,386	988,419,024	1,085,879,050	1,266,884,041
องค์ประกอบอื่นของส่วนของผู้ถือหุ้น		80,868,226	(218,132,295)	41,433,078	26,972,223
ส่วนของผู้ถือหุ้นของบริษัทฯ		17,748,412,776	17,743,736,341	18,115,084,292	18,267,305,876
ส่วนของผู้มีส่วนได้เสียที่ไม่มีอำนาจควบคุมของบริษัทย่อย		12,910,106,896	12,762,391,852	-	-
<b>รวมส่วนของผู้ถือหุ้น</b>		<b>30,658,519,672</b>	<b>30,506,128,193</b>	<b>18,115,084,292</b>	<b>18,267,305,876</b>
<b>รวมหนี้สินและส่วนของผู้ถือหุ้น</b>		<b>60,461,601,004</b>	<b>59,305,266,436</b>	<b>22,198,213,336</b>	<b>22,308,316,007</b>

หมายเหตุประกอบงบการเงินเป็นส่วนหนึ่งของงบการเงินนี้



งบกำไรขาดทุนเบ็ดเสร็จ  
สำหรับปีสิ้นสุดวันที่ 31 ธันวาคม 2560

(หน่วย : บาท)

หมายเหตุ	งบการเงินรวม		งบการเงินเฉพาะกิจการ		
	2560	2559	2560	2559	
<b>กำไรขาดทุน:</b>					
<b>รายได้</b>					
รายได้จากการขาย					
รายได้จากการขายไฟฟ้าและไอน้ำ	6	6,672,494,872	6,149,624,650	-	-
รายได้จากการขายไฟฟ้า - เงินส่วนเพิ่มราคา รับซื้อไฟฟ้า		101,215,680	106,431,360	-	-
รายได้ค่าบริการโครงการ	6	105,011,627	62,686,196	314,188,247	249,254,738
รายได้เงินปันผล	6, 11, 12	-	-	490,043,000	1,175,374,307
รายได้อื่น					
ดอกเบี้ยรับ		13,630,796	21,790,245	399,742	1,132,379
อื่น ๆ		37,526,481	18,650,508	38,443,970	16,112,621
<b>รวมรายได้</b>		<b>6,929,879,456</b>	<b>6,359,182,959</b>	<b>843,074,959</b>	<b>1,441,874,045</b>
<b>ค่าใช้จ่าย</b>					
ต้นทุนขาย					
ต้นทุนขายไฟฟ้าและไอน้ำ	6	4,219,007,690	3,553,411,092	-	-
ค่าสิทธิในการดำเนินการผลิตและจำหน่ายไฟฟ้า ตัดจำหน่าย		521,283,824	521,283,824	-	-
ต้นทุนการบริหารโครงการ		69,522,744	56,964,304	139,437,679	96,666,426
ค่าใช้จ่ายในการบริหาร	6	414,208,768	809,549,035	253,380,247	139,350,086
ขาดทุนจากอัตราแลกเปลี่ยน		119,339,023	44,645,190	3,581	14
<b>รวมค่าใช้จ่าย</b>		<b>5,343,362,049</b>	<b>4,985,853,445</b>	<b>392,821,507</b>	<b>236,016,526</b>
<b>กำไรก่อนส่วนแบ่งกำไร (ขาดทุน) จากเงินลงทุน</b>					
<b>ในกิจการที่ควบคุมร่วมกัน และบริษัทร่วม</b>					
ค่าใช้จ่ายทางการเงิน และค่าใช้จ่ายภาษีเงินได้		1,586,517,407	1,373,329,514	450,253,452	1,205,857,519
ส่วนแบ่งกำไรจากเงินลงทุนในกิจการที่ควบคุมร่วมกัน	12	31,111,340	27,366,593	-	-
ส่วนแบ่งขาดทุนจากเงินลงทุนในบริษัทร่วม	13	(25,929,516)	(52,343,125)	-	-
<b>กำไรก่อนค่าใช้จ่ายทางการเงินและค่าใช้จ่ายภาษีเงินได้</b>		<b>1,591,699,231</b>	<b>1,348,352,982</b>	<b>450,253,452</b>	<b>1,205,857,519</b>
ค่าใช้จ่ายทางการเงิน		(1,267,857,721)	(1,140,613,414)	(163,802,413)	(110,384,359)
<b>กำไรก่อนค่าใช้จ่ายภาษีเงินได้</b>		<b>323,841,510</b>	<b>207,739,568</b>	<b>286,451,039</b>	<b>1,095,473,160</b>
ค่าใช้จ่ายภาษีเงินได้	28	(16,329,610)	(13,641,824)	-	-
<b>กำไรสำหรับปี</b>		<b>307,511,900</b>	<b>194,097,744</b>	<b>286,451,039</b>	<b>1,095,473,160</b>

หมายเหตุประกอบงบการเงินเป็นส่วนหนึ่งของงบการเงินนี้

งบกำไรขาดทุนเบ็ดเสร็จ (ต่อ)  
สำหรับปีสิ้นสุดวันที่ 31 ธันวาคม 2560

(หน่วย : บาท)

หมายเหตุ	งบการเงินรวม		งบการเงินเฉพาะกิจการ	
	2560	2559	2560	2559
<b>กำไรขาดทุนเบ็ดเสร็จอื่น:</b>				
รายการที่จะถูกบันทึกในส่วนของกำไรหรือขาดทุน				
ในภายหลัง				
กำไรจากการวัดมูลค่าเงินลงทุนในหลักทรัพย์เพื่อขาย	16,861,597	19,919,846	14,460,855	19,311,701
กำไรที่ยังไม่เกิดขึ้นจริงจากการป้องกันความเสี่ยง				
ในกระแสเงินสด	469,520,084	76,851,828	-	-
บวก (หัก): ผลกระทบของภาษีเงินได้	(20,420,724)	23,052,325	-	-
ส่วนแบ่งกำไรขาดทุนเบ็ดเสร็จอื่นจากบริษัทร่วม	94,462,955	36,234,983	-	-
รายการที่จะถูกบันทึกในส่วนของกำไรหรือขาดทุน				
ในภายหลัง - สรุติจากภาษีเงินได้	560,423,912	156,058,982	14,460,855	19,311,701
รายการที่จะไม่ถูกบันทึกในส่วนของกำไรหรือขาดทุน				
ในภายหลัง				
ผลกำไร (ขาดทุน) จากการประมาณการตามหลัก				
คณิตศาสตร์ประกันภัย	22	(11,288,631)	107,690	(10,933,478)
ส่วนแบ่งกำไรขาดทุนเบ็ดเสร็จอื่นจากบริษัทร่วม		339,047	-	-
รายการที่จะไม่ถูกบันทึกในส่วนของกำไรหรือขาดทุน				
ในภายหลัง		(10,949,584)	(10,933,478)	-
<b>กำไรขาดทุนเบ็ดเสร็จอื่นสำหรับปี</b>	<b>549,474,328</b>	<b>156,166,672</b>	<b>3,527,377</b>	<b>19,311,701</b>
<b>กำไรขาดทุนเบ็ดเสร็จรวมสำหรับปี</b>	<b>856,986,228</b>	<b>350,264,416</b>	<b>289,978,416</b>	<b>1,114,784,861</b>
<b>การแบ่งปันกำไร</b>				
ส่วนที่เป็นของผู้ถือหุ้นของบริษัทฯ	158,773,091	55,054,737	286,451,039	1,095,473,160
ส่วนที่เป็นของผู้มีส่วนได้เสียที่ไม่มีอำนาจควบคุม				
ของบริษัทย่อย	148,738,809	139,043,007		
	307,511,900	194,097,744		
<b>การแบ่งปันกำไรขาดทุนเบ็ดเสร็จรวม</b>				
ส่วนที่เป็นของผู้ถือหุ้นของบริษัทฯ	446,876,435	153,642,107	289,978,416	1,114,784,861
ส่วนที่เป็นของผู้มีส่วนได้เสียที่ไม่มีอำนาจควบคุม				
ของบริษัทย่อย	410,109,793	196,622,309		
	856,986,228	350,264,416		
<b>กำไรต่อหุ้น</b>	<b>30</b>			
กำไรต่อหุ้นขั้นพื้นฐาน				
กำไรส่วนที่เป็นของผู้ถือหุ้นของบริษัทฯ	0.02	0.01	0.04	0.15
จำนวนหุ้นสามัญถ่วงเฉลี่ยถ่วงน้ำหนัก (หุ้น)	7,370,000,000	7,370,000,000	7,370,000,000	7,370,000,000

หมายเหตุประกอบงบการเงินเป็นส่วนหนึ่งของงบการเงินนี้



บริษัท ซีเค พาวเวอร์ จำกัด (มหาชน) และบริษัทย่อย

## งบแสดงการเปลี่ยนแปลงส่วนของผู้ถือหุ้น (ต่อ)

สำหรับปีสิ้นสุดวันที่ 31 ธันวาคม 2560

(หน่วย : บาท)

### งบการเงินเฉพาะกิจการ

ยอดคงเหลือ ณ วันที่ 1 มกราคม 2559	งบการเงินรวม		งบการเงินรวม		งบการเงินรวม		รวม
	ส่วนเกินมูลค่า	ส่วนเกินมูลค่า	ส่วนเกินมูลค่า	ส่วนเกินมูลค่า	ส่วนเกินมูลค่า	ส่วนเกินมูลค่า	
7,370,000,000	9,522,332,101	26,343,853	390,535,539	7,660,522	17,316,872,015		
-	-	-	(164,351,000)	-	(164,351,000)		
-	-	-	1,095,473,160	-	1,095,473,160		
-	-	-	-	19,311,701	19,311,701		
-	-	-	1,095,473,160	19,311,701	1,114,784,861		
-	-	54,773,658	(54,773,658)	-	-		
7,370,000,000	9,522,332,101	81,117,511	1,266,884,041	26,972,223	18,267,305,876		
7,370,000,000	9,522,332,101	81,117,511	1,266,884,041	26,972,223	18,267,305,876		
-	-	-	(442,200,000)	-	(442,200,000)		
-	-	-	286,451,039	-	286,451,039		
-	-	-	(10,933,478)	14,460,855	3,527,377		
-	-	-	275,517,561	14,460,855	289,978,416		
-	-	14,322,552	(14,322,552)	-	-		
7,370,000,000	9,522,332,101	95,440,063	1,085,879,050	41,433,078	18,115,084,292		

หมายเหตุประกอบงบการเงินเป็นส่วนหนึ่งของงบการเงินนี้

## งบกระแสเงินสด

สำหรับปีสิ้นสุดวันที่ 31 ธันวาคม 2560

(หน่วย : บาท)

	งบการเงินรวม		งบการเงินเฉพาะกิจการ	
	2560	2559	2560	2559
<b>กระแสเงินสดจากกิจกรรมดำเนินงาน</b>				
กำไรก่อนภาษี	323,841,510	207,739,568	286,451,039	1,095,473,160
รายการปรับกระทบยอดกำไรก่อนภาษีเป็นเงินสดรับ (จ่าย)				
จากกิจกรรมดำเนินงาน				
ค่าเสื่อมราคาและค่าตัดจำหน่าย	1,438,033,658	1,338,941,061	8,076,197	7,262,514
ส่วนแบ่งกำไรจากเงินลงทุนในกิจการที่ควบคุมร่วมกัน	(31,111,340)	(27,366,593)	-	-
ส่วนแบ่งขาดทุนจากเงินลงทุนในบริษัทร่วม	25,929,516	52,343,125	-	-
ค่าเผื่อการด้อยค่าของเงินลงทุนในบริษัทย่อย	-	-	120,982,806	-
ขาดทุนจากการจำหน่าย/ตัดจำหน่ายอุปกรณ์ และสินทรัพย์ไม่มีตัวตน	88,877	83,605	38,879	62,222
ขาดทุนจากอัตราแลกเปลี่ยนที่ยังไม่เกิดขึ้นจริง	34,088,829	19,822,075	-	-
ตัดจำหน่ายค่าธรรมเนียมจากการปรับลดอัตราดอกเบี้ย	8,628,574	13,103,640	3,162,276	2,615,006
ตัดจำหน่ายต้นทุนโครงการระหว่างก่อสร้าง	-	377,609,936	-	-
ค่าสิทธิในการดำเนินการผลิตและจำหน่ายไฟฟ้าตัดจำหน่าย	521,283,824	521,283,824	-	-
ค่าใช้จ่ายดอกเบี้ย	1,320,863,270	1,196,463,589	160,077,412	107,681,435
สำรองผลประโยชน์ระยะยาวของพนักงาน	9,309,719	4,604,165	6,295,929	2,833,700
รายได้เงินปันผล	-	-	(490,043,000)	(1,175,374,307)
กำไรจากการดำเนินงานก่อนการเปลี่ยนแปลง ในสินทรัพย์และหนี้สินดำเนินงาน	3,650,956,437	3,704,627,995	95,041,538	40,553,730
สินทรัพย์ดำเนินงาน (เพิ่มขึ้น) ลดลง				
ลูกหนี้การค้าและลูกหนี้อื่น	(441,813,111)	500,821,449	(7,361,423)	(5,155,086)
อะไหล่และวัสดุคงเหลือ	(13,209,091)	(2,000,083)	-	-
สินทรัพย์หมุนเวียนอื่น	(32,442,739)	(104,826,756)	1,129,236	(380,466)
สินทรัพย์ไม่หมุนเวียนอื่น	(958,276)	10,004,666	(958,695)	(225,613)
หนี้สินดำเนินงานเพิ่มขึ้น (ลดลง)				
เจ้าหนี้การค้าและเจ้าหนี้อื่น	391,643,187	(243,014,960)	1,156,583	5,967,600
เงินประกันผลงาน	(102,412)	711,255	(88,037)	-
หนี้สินหมุนเวียนอื่น	23,435,132	7,447,086	2,011,307	7,894,069
เงินสดจากกิจกรรมดำเนินงาน	3,577,509,127	3,873,770,652	90,930,509	48,654,234
จ่ายดอกเบี้ย	(179,301,076)	(123,542,315)	(160,077,412)	(101,667,421)
จ่ายภาษีเงินได้	(19,613,026)	(9,331,108)	(861,429)	(446,799)
<b>เงินสดสุทธิจาก (ใช้ไปใน) กิจกรรมดำเนินงาน</b>	<b>3,378,595,025</b>	<b>3,740,897,229</b>	<b>(70,008,332)</b>	<b>(53,459,986)</b>

หมายเหตุประกอบงบการเงินเป็นส่วนหนึ่งของงบการเงินนี้

## งบกระแสเงินสด (ต่อ)

สำหรับปีสิ้นสุดวันที่ 31 ธันวาคม 2560

(หน่วย : บาท)

	งบการเงินรวม		งบการเงินเฉพาะกิจการ	
	2560	2559	2560	2559
<b>กระแสเงินสดจากกิจกรรมลงทุน</b>				
เงินฝากธนาคารที่มีภาระผูกพันระยะสั้นลดลง (เพิ่มขึ้น)	(141,063,022)	313,924,905	-	-
เงินฝากธนาคารที่มีภาระผูกพันระยะยาวลดลง (เพิ่มขึ้น)	(208,500,213)	408,831,724	-	-
เงินลงทุนชั่วคราวลดลง (เพิ่มขึ้น)	1,945,639,275	(2,993,554,961)	2,007,639,276	(2,964,126,227)
เงินลงทุนในบริษัทย่อยเพิ่มขึ้น	-	-	(650,812,500)	-
เงินลงทุนในบริษัทร่วมเพิ่มขึ้น	(1,668,049,200)	(1,299,049,200)	(1,668,049,200)	(1,299,049,200)
ต้นทุนโครงการระหว่างก่อสร้างเพิ่มขึ้น	(2,401,184,168)	(3,393,180,875)	-	-
เงินจ่ายล่วงหน้าสำหรับต้นทุนโครงการเพิ่มขึ้น	-	(100,268,889)	-	-
อาคาร และอุปกรณ์เพิ่มขึ้น	(88,566,845)	(26,501,443)	(29,896,039)	(5,158,548)
เงินสดรับจากการจำหน่ายอุปกรณ์	36,299	1,273,023	32,860	-
สินทรัพย์ไม่มีตัวตนเพิ่มขึ้น	(56,417,638)	(647,740)	(29,701,127)	(610,600)
เงินปันผลรับจากบริษัทย่อย	-	-	478,043,000	1,159,174,307
เงินปันผลรับจากกิจการที่ควบคุมร่วมกัน	12,000,000	16,200,000	12,000,000	16,200,000
จ่ายดอกเบี้ยส่วนที่บันทึกเป็นส่วนหนึ่งของ ต้นทุนโครงการระหว่างก่อสร้าง	(157,978,745)	(75,861,673)	-	-
<b>เงินสดสุทธิจาก (ใช้ไป) ใน) กิจกรรมลงทุน</b>	<b>(2,764,084,257)</b>	<b>(7,148,835,129)</b>	<b>119,256,270</b>	<b>(3,093,570,268)</b>
<b>กระแสเงินสดจากกิจกรรมจัดหาเงิน</b>				
ส่วนของผู้มีส่วนได้เสียที่ไม่มีอำนาจควบคุมของบริษัทย่อยเพิ่มขึ้น	347,137,500	-	-	-
เงินกู้ยืมระยะยาวจากสถาบันการเงินเพิ่มขึ้น (ลดลง)	(5,052,387,783)	2,536,157,355	-	(470,000,000)
เงินสดรับจากการออกหุ้นกู้	6,000,000,000	4,000,000,000	-	4,000,000,000
จ่ายค่าธรรมเนียมในการจัดการเงินกู้	(2,815,796)	(383,579,254)	-	-
จ่ายค่าธรรมเนียมในการออกหุ้นกู้	(55,033,213)	(9,193,620)	(180,000)	(9,193,620)
จ่ายดอกเบี้ย	(870,586,655)	(940,548,182)	-	-
เงินปันผลจ่าย	(442,200,000)	(164,351,000)	(442,200,000)	(164,351,000)
เงินปันผลจ่ายของบริษัทย่อย	(609,532,249)	(1,491,967,318)	-	-
<b>เงินสดสุทธิจาก (ใช้ไป) ใน) กิจกรรมจัดหาเงิน</b>	<b>(685,418,196)</b>	<b>3,546,517,981</b>	<b>(442,380,000)</b>	<b>3,356,455,380</b>
<b>ผลกระทบจากอัตราแลกเปลี่ยนในเงินสด</b>				
และรายการเทียบเท่าเงินสด	(11,197,237)	420,271	-	-
<b>เงินสดและรายการเทียบเท่าเงินสดเพิ่มขึ้น (ลดลง) สุทธิ</b>	<b>(82,104,665)</b>	<b>139,000,352</b>	<b>(393,132,062)</b>	<b>209,425,126</b>
เงินสดและรายการเทียบเท่าเงินสดต้นปี	2,279,585,182	2,140,584,830	480,313,830	270,888,704
<b>เงินสดและรายการเทียบเท่าเงินสดปลายปี</b>	<b>2,197,480,517</b>	<b>2,279,585,182</b>	<b>87,181,768</b>	<b>480,313,830</b>
<b>ข้อมูลกระแสเงินสดเปิดเผยเพิ่มเติม</b>				
<b>รายการที่มีใช้เงินสด</b>				
ต้นทุนโครงการระหว่างก่อสร้างเพิ่มขึ้นจากเจ้าหนี้ค่าก่อสร้าง				
เจ้าหนี้ค่าโครงการ และเจ้าหนี้อื่น	-	133,925,384	-	-
ต้นทุนโครงการระหว่างก่อสร้างเพิ่มขึ้นจากดอกเบี้ยค้างจ่าย	791,405	142,967	-	-
อุปกรณ์เพิ่มขึ้นจากเจ้าหนี้การค้าและเจ้าหนี้อื่น	20,035,375	-	1,505,844	-
สินทรัพย์ไม่มีตัวตนเพิ่มขึ้นจากเจ้าหนี้อื่น	34,258,840	-	18,765,425	-
โอนอะไหล่และวัสดุคงเหลือเป็นอุปกรณ์	15,101,012	-	-	-

หมายเหตุประกอบงบการเงินเป็นส่วนหนึ่งของงบการเงินนี้

# หมายเหตุประกอบงบการเงินรวม

สำหรับปีสิ้นสุดวันที่ 31 ธันวาคม 2560

## 1. ข้อมูลทั่วไป

บริษัท ซีเค พาวเวอร์ จำกัด (มหาชน) (“บริษัทฯ”) จัดตั้งขึ้นเป็นบริษัทจำกัดเมื่อวันที่ 8 มิถุนายน 2554 และมีภูมิลำเนาในประเทศไทย และได้จดทะเบียนแปรสภาพเป็นบริษัทมหาชนจำกัด ตามพระราชบัญญัติบริษัทมหาชนจำกัด พ.ศ. 2535 เมื่อวันที่ 6 กุมภาพันธ์ 2556 โดยมีบริษัท ข.การช่าง จำกัด (มหาชน) ซึ่งเป็นบริษัทที่จดทะเบียนจัดตั้งในประเทศไทยเป็นผู้ถือหุ้นรายใหญ่ ธุรกิจหลักของบริษัทฯ คือ การลงทุนในธุรกิจผลิตและจำหน่ายพลังงานไฟฟ้า และให้บริการบำรุงรักษาและบริการอื่นที่เกี่ยวข้องกับโครงการผลิตไฟฟ้าทั้งภายในและภายนอกประเทศ

ที่อยู่ตามที่จดทะเบียนของบริษัทฯ อยู่ที่ เลขที่ 587 อาคารวิริยะถาวร ชั้น 19 ถนนสุทธิสารวินิจฉัย แขวงดินแดง เขตดินแดง กรุงเทพมหานคร

## 2. เกณฑ์ในการจัดงบการเงิน

2.1 งบการเงินนี้จัดทำขึ้นตามมาตรฐานการรายงานทางการเงินที่กำหนดในพระราชบัญญัติวิชาชีพบัญชี พ.ศ. 2547 โดยแสดงรายการในงบการเงินตามข้อกำหนดในประกาศกรมพัฒนาธุรกิจการค้าลงวันที่ 11 ตุลาคม 2559 ออกตามความในพระราชบัญญัติการบัญชี พ.ศ. 2543

งบการเงินฉบับภาษาไทยเป็นงบการเงินฉบับที่บริษัทฯ ใช้เป็นทางการตามกฎหมาย งบการเงินฉบับภาษาอังกฤษแปลจากงบการเงินฉบับภาษาไทยนี้

งบการเงินนี้ได้จัดทำขึ้นโดยใช้เกณฑ์ราคาทุนเดิมเว้นแต่จะได้เปิดเผยเป็นอย่างอื่นในนโยบายการบัญชี

### 2.2 เกณฑ์ในการจัดงบการเงินรวม

ก) งบการเงินรวมนี้ได้จัดทำขึ้นโดยรวมงบการเงินของบริษัท ซีเค พาวเวอร์ จำกัด (มหาชน) (ซึ่งต่อไปนี้จะเรียกว่า “บริษัทฯ”) และบริษัทย่อย (ซึ่งต่อไปนี้จะเรียกว่า “บริษัทย่อย”) ดังต่อไปนี้

ชื่อบริษัท	ลักษณะธุรกิจ	จัดตั้งขึ้นใน ประเทศ	อัตราร้อยละ ของการถือหุ้น	
			2560	2559
			ร้อยละ	ร้อยละ

### เงินลงทุนในบริษัทย่อย

#### (ถือหุ้นโดยบริษัทฯ)

บริษัท เซาท์อีสท์ เอเชีย เอนเนอร์จี้ จำกัด (รวมส่วนได้เสียในบริษัท ไฟฟ้าน้ำจืด 2 จำกัด)	ลงทุนใน บริษัท ไฟฟ้าน้ำจืด 2 จำกัด	ไทย	56	56
บริษัท บางเขนชัย จำกัด	ผลิตและจำหน่ายกระแสไฟฟ้า โครงการไฟฟ้าพลังแสงอาทิตย์	ไทย	100	100
บริษัท บางปะอิน โคอเจนเนอเรชั่น จำกัด	ผลิตและจำหน่ายพลังงานไฟฟ้า และพลังงานอื่นทุกประเภท	ไทย	65	65
บริษัท ซีเคพี โซลาร์ จำกัด <sup>(1)</sup>	ผลิตและจำหน่ายกระแสไฟฟ้า	ไทย	100	100
บริษัท อพอลโล่ พาวเวอร์ จำกัด <sup>(1)</sup>	ผลิตและจำหน่ายกระแสไฟฟ้า	ไทย	100	100
บริษัท วิส โซลิส จำกัด <sup>(1)</sup>	ผลิตและจำหน่ายกระแสไฟฟ้า	ไทย	100	100



ชื่อบริษัท	ลักษณะธุรกิจ	จัดตั้งขึ้นใน ประเทศ	อัตราร้อยละ ของการถือหุ้น	
			2560	2559
บริษัท โซเล่ พาวเวอร์ จำกัด(1)	ผลิตและจำหน่ายกระแสไฟฟ้า	ไทย	100	100
บริษัท เฮลิออส พาวเวอร์ จำกัด(1)	ผลิตและจำหน่ายกระแสไฟฟ้า	ไทย	100	100

**(ถือหุ้นโดยบริษัทย่อยของบริษัทฯ)**

บริษัท ไฟฟ้าน้ำจืด 2 จำกัด	ผลิตและจำหน่ายกระแสไฟฟ้า	สาธารณรัฐ	42	42
(ถือหุ้นโดยบริษัท เซาท์อีสท์ เอเชีย เอนเนอร์จี จำกัด ในอัตราร้อยละ 75)	โครงการพลังน้ำ น้ำจืด 2	ประชาธิปไตย ประชาชนลาว		

<sup>(1)</sup> ยังไม่ได้เริ่มดำเนินธุรกิจการค้า

- ข) บริษัทฯ จะถือว่ามีการควบคุมกิจการที่เข้าไปลงทุนหรือบริษัทย่อยได้ หากบริษัทฯ มีสิทธิได้รับหรือมีส่วนได้เสียในผลตอบแทนของกิจการที่เข้าไปลงทุน และสามารถใช้อำนาจในการสั่งการกิจกรรมที่ส่งผลกระทบต่ออย่างมีนัยสำคัญต่อจำนวนเงินผลตอบแทนนั้นได้
- ค) บริษัทฯ นำงบการเงินของบริษัทย่อยมารวมในการจัดทำงบการเงินรวมตั้งแต่วันที่บริษัทฯ มีอำนาจในการควบคุมบริษัทย่อยจนถึงวันที่บริษัทฯ สิ้นสุดการควบคุมบริษัทย่อยนั้น
- ง) งบการเงินของบริษัทย่อยได้จัดทำขึ้นโดยใช้นโยบายการบัญชีที่สำคัญเช่นเดียวกันกับของบริษัทฯ
- จ) ยอดคงค้างระหว่างบริษัทฯ และบริษัทย่อย รายการค้าระหว่างกันที่มีสาระสำคัญได้ถูกตัดออกจากงบการเงินรวมนี้แล้ว
- ฉ) ส่วนของผู้มีส่วนได้เสียที่ไม่มีอำนาจควบคุม คือ จำนวนกำไรหรือขาดทุนและสินทรัพย์สุทธิของบริษัทย่อยส่วนที่ไม่ได้เป็นของบริษัทฯ และแสดงเป็นรายการแยกต่างหากในส่วนของกำไรหรือขาดทุนรวมและส่วนของผู้ถือหุ้นในงบแสดงฐานะการเงินรวม

2.3 บริษัทฯ จัดทำงบการเงินเฉพาะกิจการ โดยแสดงเงินลงทุนในบริษัทย่อย กิจการที่ควบคุมร่วมกันและบริษัทร่วมตามวิธีราคาทุน

### 3. มาตรฐานการรายงานทางการเงินใหม่

#### ก. มาตรฐานการรายงานทางการเงินที่เริ่มมีผลบังคับใช้ในปัจจุบัน

ในระหว่างปี บริษัทฯ และบริษัทย่อยได้นำมาตรฐานการรายงานทางการเงินและการตีความมาตรฐานการรายงานทางการเงินฉบับปรับปรุง (ปรับปรุง 2559) รวมถึงแนวปฏิบัติทางบัญชีฉบับใหม่ ซึ่งมีผลบังคับใช้สำหรับงบการเงินที่มีรอบระยะเวลาบัญชีที่เริ่มในหรือหลังวันที่ 1 มกราคม 2560 มาถือปฏิบัติ มาตรฐานการรายงานทางการเงินดังกล่าวได้รับการปรับปรุงหรือจัดให้มีขึ้นเพื่อให้มีเนื้อหาเท่าเทียมกับมาตรฐานการรายงานทางการเงินระหว่างประเทศ โดยส่วนใหญ่เป็นการปรับปรุงถ้อยคำและคำศัพท์ การตีความและการให้แนวปฏิบัติทางบัญชีกับผู้ใช้มาตรฐาน การนำมาตรฐานการรายงานทางการเงินดังกล่าวมาถือปฏิบัตินี้ไม่มีผลกระทบต่ออย่างมีนัยสำคัญต่องบการเงินของบริษัทฯ และบริษัทย่อย

## v. มาตรฐานการรายงานทางการเงินที่จะมีผลบังคับใช้ในอนาคต

ในระหว่างปีปัจจุบัน สภาวิชาชีพบัญชีได้ประกาศใช้มาตรฐานการรายงานทางการเงินและการตีความมาตรฐานการรายงานทางการเงินฉบับปรับปรุง (ปรับปรุง 2560) จำนวนหลายฉบับ ซึ่งมีผลบังคับใช้สำหรับงบการเงินที่มีรอบระยะเวลาบัญชีที่เริ่มในหรือหลังวันที่ 1 มกราคม 2561 มาตรฐานการรายงานทางการเงินดังกล่าวได้รับการปรับปรุงหรือจัดให้มีขึ้นเพื่อให้มีเนื้อหาเท่าเทียมกับมาตรฐานการรายงานทางการเงินระหว่างประเทศ โดยส่วนใหญ่เป็นการปรับปรุงและอธิบายให้ชัดเจนเกี่ยวกับการเปิดเผยข้อมูลในหมายเหตุประกอบงบการเงิน

ฝ่ายบริหารของบริษัทฯ และบริษัทย่อยเชื่อว่ามาตรฐานการรายงานทางการเงินฉบับปรับปรุง จะไม่มีผลกระทบต่ออย่างเป็นสาระสำคัญต่องบการเงินเมื่อนำมาถือปฏิบัติ

## 4. นโยบายการบัญชีที่สำคัญ

### 4.1 การรวมธุรกิจ

บริษัทฯ บันทึกบัญชีสำหรับการรวมธุรกิจโดยถือปฏิบัติตามวิธีซื้อ บริษัทฯ (ผู้ซื้อ) วัดมูลค่าต้นทุนการซื้อธุรกิจด้วยผลรวมของสิ่งตอบแทนที่โอนให้ซึ่งวัดมูลค่าด้วยมูลค่ายุติธรรม ณ วันที่ซื้อ และจำนวนของส่วนของผู้ที่ไม่มีอำนาจควบคุมในผู้ถูกซื้อ ในการรวมธุรกิจแต่ละครั้ง ผู้ซื้อจะวัดมูลค่าส่วนของผู้ที่ไม่มีอำนาจควบคุม (ถ้ามี) ในผู้ถูกซื้อด้วยมูลค่ายุติธรรมหรือมูลค่าของสินทรัพย์สุทธิที่ระบุได้ของผู้ถูกซื้อตามสัดส่วนของหุ้นที่ถือโดยผู้ที่ไม่มีอำนาจควบคุมนั้น

บริษัทฯ บันทึกต้นทุนที่เกี่ยวข้องกับการซื้อธุรกิจเป็นค่าใช้จ่ายในงวดที่ต้นทุนดังกล่าวเกิดขึ้นและเมื่อได้รับบริการ

### 4.2 การรับรู้รายได้และค่าใช้จ่าย

#### รายได้จากการขายไฟฟ้าและไอน้ำ

รายได้จากการขายไฟฟ้าและไอน้ำรับรู้เมื่อได้โอนความเสี่ยงและผลตอบแทนที่เป็นสาระสำคัญให้แก่ผู้ซื้อแล้ว

รายได้จากการขายไฟฟ้าจากโครงการไฟฟ้าพลังน้ำคิดจากปริมาณไฟฟ้าที่ตกลงขายแก่การไฟฟ้าฝ่ายผลิตแห่งประเทศไทย (ปริมาณไฟฟ้าที่จ่ายจริง และปริมาณไฟฟ้าที่พร้อมจ่าย ซึ่งรวมค่าส่งผลิตไฟฟ้าจากการไฟฟ้าฝ่ายผลิตแห่งประเทศไทย) ตามอัตราค่าไฟฟ้าที่กำหนดไว้ในสัญญาซื้อขายไฟฟ้า

รายได้จากการขายไฟฟ้าโครงการไฟฟ้าพลังงานแสงอาทิตย์รวมถึงเงินส่วนเพิ่มราคาซื้อขายไฟฟ้าและการปรับอัตราค่าไฟฟ้าโดยอัตโนมัติ (ค่า Ft) สุทธิจากค่าดำเนินการของการไฟฟ้าส่วนภูมิภาค

#### รายได้ค่าบริหารโครงการ

รายได้ค่าบริหารโครงการรับรู้เมื่อได้ให้บริการแล้วโดยพิจารณาถึงขั้นความสำเร็จของงาน

#### ดอกเบี้ยรับ

ดอกเบี้ยรับถือเป็นรายได้ตามเกณฑ์คงค้างโดยคำนึงถึงอัตราผลตอบแทนที่แท้จริง

#### เงินปันผลรับ

เงินปันผลรับถือเป็นรายได้เมื่อบริษัทฯ และบริษัทย่อยมีสิทธิในการรับเงินปันผล

#### รายได้และค่าใช้จ่ายอื่น

บริษัทฯ และบริษัทย่อยบันทึกรายได้และค่าใช้จ่ายอื่นตามเกณฑ์สิทธิที่จะได้รับและภาระที่จะต้องจ่าย

### 4.3 เงินสดและรายการเทียบเท่าเงินสด

เงินสดและรายการเทียบเท่าเงินสด หมายถึง เงินสดและเงินฝากธนาคาร และเงินลงทุนระยะสั้นที่มีสภาพคล่องสูง ซึ่งถึงกำหนดจ่ายคืนภายในระยะเวลาไม่เกิน 3 เดือนนับจากวันที่ได้มาและไม่มีข้อจำกัดในการเบิกใช้

### 4.4 ลูกหนี้การค้า

ลูกหนี้การค้าแสดงมูลค่าตามจำนวนมูลค่าสุทธิที่จะได้รับ บริษัทฯ และบริษัทย่อยบันทึกค่าเผื่อหนี้สงสัยจะสูญ สำหรับผลขาดทุนโดยประมาณที่อาจเกิดขึ้นจากการเก็บเงินจากลูกหนี้ไม่ได้ ซึ่งโดยทั่วไปพิจารณาจากประสบการณ์การเก็บเงิน และการวิเคราะห์อายุหนี้

### 4.5 อะไหล่และวัสดุคงเหลือ

อะไหล่และวัสดุคงเหลือแสดงมูลค่าตามราคาทุน (ตามวิธีถัวเฉลี่ยถ่วงน้ำหนัก) หรือมูลค่าสุทธิที่จะได้รับ แล้วแต่ราคาใดจะต่ำกว่า และจะถือเป็นส่วนหนึ่งของต้นทุนการผลิตเมื่อมีการเบิกใช้

### 4.6 เงินลงทุน

- ก) เงินลงทุนในหลักทรัพย์เพื่อขายแสดงตามมูลค่ายุติธรรม การเปลี่ยนแปลงในมูลค่ายุติธรรมของหลักทรัพย์ดังกล่าวบันทึกในกำไรขาดทุนเบ็ดเสร็จอื่น และจะบันทึกในส่วนของกำไรหรือขาดทุนเมื่อได้จำหน่ายหลักทรัพย์นั้นออกไป
  - ข) เงินลงทุนในกิจการที่ควบคุมร่วมกันและบริษัทร่วมที่แสดงอยู่ในงบการเงินรวมแสดงมูลค่าตามวิธีส่วนได้เสีย
  - ค) เงินลงทุนในบริษัทย่อย กิจการที่ควบคุมร่วมกันและบริษัทร่วมที่แสดงอยู่ในงบการเงินเฉพาะกิจการแสดงมูลค่าตามวิธีราคาทุน
- มูลค่ายุติธรรมของหน่วยลงทุนคำนวณจากมูลค่าสินทรัพย์สุทธิของหน่วยลงทุน

### 4.7 สิทธิในการดำเนินการผลิตและจำหน่ายไฟฟ้าและค่าตัดจำหน่าย

บริษัทฯ บันทึกต้นทุนเริ่มแรกของสินทรัพย์ไม่มีตัวตน (สิทธิในการดำเนินการผลิตและจำหน่ายไฟฟ้า) ที่ได้มาจากการรวมธุรกิจตามมูลค่ายุติธรรมของสินทรัพย์นั้น ณ วันที่ซื้อธุรกิจ ภายหลังจากการรับรู้รายการเริ่มแรก สิทธิในการดำเนินการผลิตและจำหน่ายไฟฟ้าแสดงมูลค่าตามราคาทุนหักค่าตัดจำหน่ายสะสมและค่าเผื่อการด้อยค่าสะสม (ถ้ามี)

บริษัทฯ คิดค่าตัดจำหน่ายโดยใช้วิธีเส้นตรงตามอายุสัญญาให้สิทธิดำเนินการผลิตและจำหน่ายไฟฟ้าที่เหลืออยู่ของบริษัทย่อย นับจากวันที่บริษัทฯ มีอำนาจควบคุมบริษัทย่อย หรือในกรณีที่บริษัทย่อยยังไม่เริ่มดำเนินการจำหน่ายกระแสไฟฟ้า ณ วันที่บริษัทฯ มีอำนาจควบคุมบริษัทย่อยนั้น บริษัทฯ จะเริ่มคิดค่าตัดจำหน่ายนับจากวันที่บริษัทย่อยเริ่มดำเนินการจำหน่ายกระแสไฟฟ้าตามสัญญาซื้อขายไฟฟ้า (ประมาณ 10 ถึง 27 ปี) และจะมีการประเมินการด้อยค่าของสินทรัพย์เมื่อมีข้อบ่งชี้ว่าสินทรัพย์นั้นเกิดการด้อยค่า บริษัทฯ จะทบทวนระยะเวลาการตัดจำหน่ายและวิธีการตัดจำหน่ายของสิทธิในการดำเนินการผลิตและจำหน่ายไฟฟ้าทุกสิ้นปีเป็นอย่างน้อย ค่าตัดจำหน่ายรับรู้เป็นค่าใช้จ่ายในส่วนของกำไรหรือขาดทุน

#### 4.8 ต้นทุนโครงการระหว่างก่อสร้าง

บริษัทย่อยบันทึกต้นทุนทั้งหมดและค่าใช้จ่ายที่เกี่ยวข้องกับการก่อสร้างโครงการโรงไฟฟ้าเป็นสินทรัพย์ ต้นทุนโครงการระหว่างก่อสร้างรวมถึงค่าบริหารและจัดการโครงการ ค่าที่ปรึกษา ค่าออกแบบ ดอกเบี้ยจ่าย และค่าใช้จ่ายทางการเงินอื่นที่เกี่ยวข้องซึ่งเกิดขึ้นในระหว่างก่อสร้างโครงการโรงไฟฟ้า

#### 4.9 สินทรัพย์โครงการไฟฟ้าพลังน้ำภายใต้สัญญาสัมปทาน

บริษัท ไฟฟ้าน้ำจืด 2 จำกัด บันทึกต้นทุนทั้งหมดและค่าใช้จ่ายที่เกี่ยวข้องกับการก่อสร้างโครงการไฟฟ้าพลังน้ำจืด 2 เป็นสินทรัพย์ภายใต้หัวข้อ "สินทรัพย์โครงการไฟฟ้าพลังน้ำภายใต้สัญญาสัมปทาน" ในงบแสดงฐานะการเงินสินทรัพย์โครงการไฟฟ้าพลังน้ำภายใต้สัญญาสัมปทานแสดงมูลค่าตามราคาทุนหักค่าเสื่อมราคาสะสม และค่าเผื่อการด้อยค่าของสินทรัพย์ (ถ้ามี) ค่าเสื่อมราคาของสินทรัพย์โครงการไฟฟ้าพลังน้ำภายใต้สัญญาสัมปทานคำนวณจากราคาทุนของสินทรัพย์ โดยวิธีเส้นตรงตามอายุการให้ประโยชน์ตามสัญญาสัมปทานโดยประมาณ 27 ปี ค่าเสื่อมราคารวมอยู่ในการคำนวณผลการดำเนินงาน

#### 4.10 ที่ดิน อาคารและอุปกรณ์และค่าเสื่อมราคา

ที่ดินแสดงมูลค่าตามราคาทุน อาคารและอุปกรณ์แสดงมูลค่าตามราคาทุนหักค่าเสื่อมราคาสะสม และค่าเผื่อการด้อยค่าของสินทรัพย์ (ถ้ามี)

ค่าเสื่อมราคาของอาคารและอุปกรณ์คำนวณจากราคาทุนของสินทรัพย์ โดยวิธีเส้นตรงตามอายุการให้ประโยชน์โดยประมาณดังนี้

โรงไฟฟ้าพลังงานแสงอาทิตย์	5 ปี 20 ปี และ 25 ปี
โรงไฟฟ้าพลังงานความร้อนและอุปกรณ์	5 ถึง 25 ปี
อาคาร	20 ปี
อุปกรณ์ เครื่องตกแต่งและอุปกรณ์สำนักงาน	3 ปี 5 ปี 6 ปี 10 ปี และ 20 ปี
ยานพาหนะ	5 ปี
ส่วนปรับปรุงสินทรัพย์เช่า	5 ปี 10 ปี และ 20 ปี
ส่วนปรับปรุงสินทรัพย์เช่าของบริษัทย่อย	10 ปี ถึง 24 ปี

ค่าเสื่อมราคารวมอยู่ในการคำนวณผลการดำเนินงาน

ไม่มีการคิดค่าเสื่อมราคาสำหรับที่ดินและสินทรัพย์ระหว่างก่อสร้าง

#### 4.11 ต้นทุนการกู้ยืม

ต้นทุนการกู้ยืมที่เกิดจากเงินกู้ยืมที่นำไปใช้ในการก่อสร้างโครงการโรงไฟฟ้าซึ่งต้องใช้เวลาในการแปลงสภาพให้พร้อมใช้ ได้ถูกนำไปรวมเป็นราคาทุนของสินทรัพย์จนกว่าสินทรัพย์นั้นจะอยู่ในสภาพพร้อมที่จะใช้ได้ตามที่มุ่งประสงค์ ส่วนต้นทุนการกู้ยืมอื่นถือเป็นค่าใช้จ่ายในงวดที่เกิดรายการ ต้นทุนการกู้ยืมประกอบด้วยดอกเบี้ยและต้นทุนอื่นที่เกิดขึ้นจากการกู้ยืมนั้น

#### 4.12 สิทธิขายไปมีตัวตน

สินทรัพย์ไม่มีตัวตนแสดงมูลค่าตามราคาทุนหักค่าตัดจำหน่ายสะสมและค่าเผื่อการด้อยค่าสะสม (ถ้ามี) ของสินทรัพย์นั้น

บริษัทฯ และบริษัทย่อยตัดจำหน่ายสินทรัพย์ไม่มีตัวตนที่มีอายุการให้ประโยชน์จำกัดอย่างมีระบบตลอดอายุการให้ประโยชน์เชิงเศรษฐกิจของสินทรัพย์นั้น และจะประเมินการด้อยค่าของสินทรัพย์ดังกล่าวเมื่อมีข้อบ่งชี้ว่าสินทรัพย์นั้นเกิดการด้อยค่า บริษัทฯ และบริษัทย่อยจะทบทวนระยะเวลาการตัดจำหน่ายและวิธีการตัดจำหน่ายของสินทรัพย์ไม่มีตัวตนดังกล่าวทุกสิ้นปีเป็นอย่างน้อย ค่าตัดจำหน่ายรับรู้เป็นค่าใช้จ่ายในส่วนของกำไรหรือขาดทุน

สินทรัพย์ไม่มีตัวตนที่มีอายุการให้ประโยชน์จำกัดของบริษัทฯ และบริษัทย่อย คือ คอมพิวเตอร์ซอฟต์แวร์ มีอายุการให้ประโยชน์ 3 ปี 5 ปี และ 10 ปี

#### 4.13 รายการธุรกิจกับบุคคลหรือกิจการที่เกี่ยวข้องกัน

บุคคลหรือกิจการที่เกี่ยวข้องกันกับบริษัทฯ หมายถึง บุคคลหรือกิจการที่มีอำนาจควบคุมบริษัทฯ หรือถูกบริษัทฯ ควบคุมไม่ว่าจะเป็นโดยทางตรงหรือทางอ้อม หรืออยู่ภายใต้การควบคุมเดียวกันกับบริษัทฯ

นอกจากนี้บุคคลหรือกิจการที่เกี่ยวข้องกันยังหมายรวมถึงบริษัทร่วมและบุคคลหรือกิจการที่มีสิทธิออกเสียงโดยทางตรงหรือทางอ้อมซึ่งทำให้มีอิทธิพลอย่างเป็นสาระสำคัญต่อบริษัทฯ ผู้บริหารสำคัญ กรรมการหรือพนักงานของบริษัทฯ ที่มีอำนาจในการวางแผนและควบคุมการดำเนินงานของบริษัทฯ

#### 4.14 สัญญาเช่าระยะยาว

สัญญาเช่าที่ดิน อาคาร และอุปกรณ์ที่มีความเสี่ยงและผลตอบแทนของความเป็นเจ้าของส่วนใหญ่ได้โอนไปให้กับผู้เช่าถือเป็นสัญญาเช่าการเงิน สัญญาเช่าการเงินจะบันทึกเป็นรายจ่ายฝ่ายทุนด้วยมูลค่ายุติธรรมของสินทรัพย์ที่เช่าหรือมูลค่าปัจจุบันสุทธิของจำนวนเงินที่ต้องจ่ายตามสัญญาเช่าแล้วแต่มูลค่าใดจะต่ำกว่า ภาระผูกพันตามสัญญาเช่าหักค่าใช้จ่ายทางการเงินจะบันทึกเป็นหนี้สินระยะยาว ส่วนดอกเบี้ยจ่ายจะบันทึกในส่วนของกำไรหรือขาดทุนตลอดอายุของสัญญาเช่าสินทรัพย์ที่ได้มาตามสัญญาเช่าการเงินจะคิดค่าเสื่อมราคาตลอดอายุการใช้งานของสินทรัพย์ที่เช่า

สัญญาเช่าที่ดิน อาคาร และอุปกรณ์ที่มีความเสี่ยงและผลตอบแทนของความเป็นเจ้าของส่วนใหญ่ไม่ได้โอนไปให้กับผู้เช่าถือเป็นสัญญาเช่าดำเนินงาน จำนวนเงินที่จ่ายตามสัญญาเช่าดำเนินงานรับรู้เป็นค่าใช้จ่ายในส่วนของกำไรหรือขาดทุนตามวิธีเส้นตรงตลอดอายุของสัญญาเช่า

#### 4.15 เงินตราต่างประเทศ

บริษัทฯ แสดงงบการเงินรวมและงบการเงินเฉพาะกิจการเป็นสกุลเงินบาท ซึ่งเป็นสกุลเงินที่ใช้ในการดำเนินงานของบริษัทฯ รายการต่างๆ ของแต่ละกิจการที่รวมอยู่ในงบการเงินรวมวัดมูลค่าด้วยสกุลเงินที่ใช้ในการดำเนินงานของแต่ละกิจการนั้น

รายการที่เป็นเงินตราต่างประเทศแปลงค่าเป็นเงินบาทโดยใช้อัตราแลกเปลี่ยน ณ วันที่เกิดรายการ สินทรัพย์และหนี้สินที่เป็นตัวเงินซึ่งอยู่ในสกุลเงินตราต่างประเทศได้แปลงค่าเป็นเงินบาทโดยใช้อัตราแลกเปลี่ยน ณ วันสิ้นรอบระยะเวลารายงาน

กำไรและขาดทุนที่เกิดจากการเปลี่ยนแปลงในอัตราแลกเปลี่ยนได้รวมอยู่ในการคำนวณผลการดำเนินงาน กำไรและขาดทุนที่เกิดจากการเปลี่ยนแปลงในอัตราแลกเปลี่ยนที่เกี่ยวข้องกับการก่อสร้างโครงการโรงไฟฟ้ารวมเป็นส่วนหนึ่งของต้นทุนโครงการระหว่างก่อสร้าง

#### 4.16 การด้อยค่าของสินทรัพย์

ทุกวันสิ้นรอบระยะเวลารายงาน บริษัทฯ และบริษัทย่อยจะทำการประเมินการด้อยค่าของสินทรัพย์ของบริษัทฯ และบริษัทย่อยหากมีข้อบ่งชี้ว่าสินทรัพย์ดังกล่าวอาจด้อยค่า บริษัทฯ และบริษัทย่อยรับรู้ขาดทุนจากการด้อยค่าเมื่อมูลค่าที่คาดว่าจะได้รับคืนของสินทรัพย์มีมูลค่าต่ำกว่ามูลค่าตามบัญชีของสินทรัพย์นั้น ทั้งนี้มูลค่าที่คาดว่าจะได้รับคืนหมายถึงมูลค่ายุติธรรมหักต้นทุนในการขายของสินทรัพย์หรือมูลค่าจากการใช้สินทรัพย์แล้วแต่ราคาใดจะสูงกว่า

บริษัทฯ และบริษัทย่อยจะรับรู้รายการขาดทุนจากการด้อยค่าในส่วนของกำไรหรือขาดทุน

#### 4.17 ผลประโยชน์ของพนักงาน

##### ผลประโยชน์ระยะสั้นของพนักงาน

บริษัทฯ และบริษัทย่อยรับรู้เงินเดือน ค่าจ้าง โบนัส รางวัลประจำปี และเงินสมทบกองทุนประกันสังคมเป็นค่าใช้จ่ายเมื่อเกิดรายการ

##### ผลประโยชน์หลังจากออกจากงานของพนักงาน

###### โครงการสมทบเงิน

บริษัทฯ บริษัทย่อย และพนักงานของบริษัทฯ และบริษัทย่อยได้ร่วมกันจัดตั้งกองทุนสำรองเลี้ยงชีพ ซึ่งประกอบด้วยเงินที่พนักงานจ่ายสะสมและเงินที่บริษัทฯ และบริษัทย่อยจ่ายสมทบให้เป็นรายเดือน สินทรัพย์ของกองทุนสำรองเลี้ยงชีพได้แยกออกจากสินทรัพย์ของบริษัทฯ และบริษัทย่อย เงินที่บริษัทฯ และบริษัทย่อยจ่ายสมทบกองทุนสำรองเลี้ยงชีพบันทึกเป็นค่าใช้จ่ายในปีที่เกิดรายการ

###### โครงการผลประโยชน์หลังออกจากงาน

บริษัทฯ และบริษัทย่อยมีภาระสำหรับเงินชดเชยที่ต้องจ่ายให้แก่พนักงานเมื่อออกจากงานตามกฎหมายแรงงาน ซึ่งบริษัทฯ และบริษัทย่อยถือว่าเงินชดเชยดังกล่าวเป็นโครงการผลประโยชน์หลังออกจากงานสำหรับพนักงาน

บริษัทฯ และบริษัทย่อยคำนวณหนี้สินตามโครงการผลประโยชน์หลังออกจากงานของพนักงาน โดยใช้วิธีคิดลดแต่ละหน่วยที่ประมาณการไว้ (Projected Unit Credit Method) โดยผู้เชี่ยวชาญอิสระได้ทำการประเมินภาระผูกพันดังกล่าวตามหลักคณิตศาสตร์ประกันภัย

ผลกำไรหรือขาดทุนจากการประมาณการตามหลักคณิตศาสตร์ประกันภัย (Actuarial gains and losses) สำหรับโครงการผลประโยชน์หลังออกจากงานของพนักงานจะรับรู้ทันทีในกำไรขาดทุนเบ็ดเสร็จอื่น

#### 4.18 ประมาณการหนี้สิน

บริษัทฯ และบริษัทย่อยจะบันทึกประมาณการหนี้สินไว้ในบัญชีเมื่อภาระผูกพันซึ่งเป็นผลมาจากเหตุการณ์ในอดีตได้เกิดขึ้นแล้ว และมีความเป็นไปได้ค่อนข้างแน่นอนว่าบริษัทฯ และบริษัทย่อยจะเสียทรัพยากรเชิงเศรษฐกิจไปเพื่อปลดปล่อยภาระผูกพันนั้น และบริษัทฯ และบริษัทย่อยสามารถประมาณมูลค่าภาระผูกพันนั้นได้อย่างน่าเชื่อถือ

#### 4.19 ภาษีเงินได้

ภาษีเงินได้ประกอบด้วยภาษีเงินได้ปัจจุบันและภาษีเงินได้รอการตัดบัญชี

##### ภาษีเงินได้ปัจจุบัน

บริษัทฯ และบริษัทย่อยบันทึกภาษีเงินได้ปัจจุบันตามจำนวนที่คาดว่าจะจ่ายให้กับหน่วยงานจัดเก็บภาษีของรัฐ โดยคำนวณจากกำไรทางภาษีตามหลักเกณฑ์ที่กำหนดในกฎหมายภาษีอากรและสัญญาสัมปทาน

### ภาษีเงินได้รอการตัดบัญชี

บริษัทฯ และบริษัทย่อยบันทึกภาษีเงินได้รอการตัดบัญชีของผลแตกต่างชั่วคราวระหว่างราคาตามบัญชีของสินทรัพย์และหนี้สิน ณ วันสิ้นรอบระยะเวลารายงานกับฐานภาษีของสินทรัพย์และหนี้สินที่เกี่ยวข้องนั้น โดยใช้อัตราภาษีที่มีผลบังคับใช้ ณ วันสิ้นรอบระยะเวลารายงาน

บริษัทฯ และบริษัทย่อยรับรู้หนี้สินภาษีเงินได้รอการตัดบัญชีของผลแตกต่างชั่วคราวที่ต้องเสียภาษีทุกรายการ แต่รับรู้สินทรัพย์ภาษีเงินได้รอการตัดบัญชีสำหรับผลแตกต่างชั่วคราวที่ใช้หักภาษี รวมทั้งผลขาดทุนทางภาษีที่ยังไม่ได้ใช้ในจำนวนเท่าที่มีความเป็นไปได้ค่อนข้างแน่ที่บริษัทฯ และบริษัทย่อยจะมีกำไรทางภาษีในอนาคตเพียงพอที่จะใช้ประโยชน์จากผลแตกต่างชั่วคราวที่ใช้หักภาษีและผลขาดทุนทางภาษีที่ยังไม่ได้ใช้นั้น

บริษัทฯ และบริษัทย่อยจะทบทวนมูลค่าตามบัญชีของสินทรัพย์ภาษีเงินได้รอการตัดบัญชีที่สิ้นรอบระยะเวลารายงานและจะทำการปรับลดมูลค่าตามบัญชีดังกล่าว หากมีความเป็นไปได้ค่อนข้างแน่ว่า บริษัทฯ และบริษัทย่อยจะไม่มีกำไรทางภาษีเพียงพอต่อการนำสินทรัพย์ภาษีเงินได้รอการตัดบัญชีทั้งหมดหรือบางส่วนมาใช้ประโยชน์

บริษัทฯ และบริษัทย่อยจะบันทึกภาษีเงินได้รอการตัดบัญชีโดยตรงไปยังส่วนของผู้ถือหุ้นหากภาษีที่เกิดขึ้นเกี่ยวข้องกับรายการที่ได้บันทึกโดยตรงไปยังส่วนของผู้ถือหุ้น

## 4.20 ตราสารอนุพันธ์ทางการเงินและการป้องกันความเสี่ยง

### ตราสารอนุพันธ์ทางการเงิน

บริษัทย่อยแห่งหนึ่งและบริษัทร่วมได้ใช้ตราสารอนุพันธ์เป็นเครื่องมือทางการเงินเพื่อบริหารความเสี่ยงที่เกิดจากการเปลี่ยนแปลงในอัตราดอกเบี้ย คือ สัญญาแลกเปลี่ยนอัตราดอกเบี้ย

ตราสารอนุพันธ์จะบันทึกและวัดมูลค่าเริ่มแรกด้วยมูลค่ายุติธรรม ณ วันที่เข้าทำรายการ และมีการวัดมูลค่าในภายหลังด้วยมูลค่ายุติธรรม โดยใช้อัตราที่กำหนดโดยตลาด ณ วันสิ้นรอบระยะเวลารายงาน กำไรหรือขาดทุนจากการเปลี่ยนแปลงของมูลค่ายุติธรรมของตราสารอนุพันธ์ทางการเงินจะบันทึกเป็นสินทรัพย์ทางการเงินเมื่อมูลค่ายุติธรรมเป็นกำไร และบันทึกเป็นหนี้สินทางการเงินเมื่อมูลค่ายุติธรรมเป็นขาดทุน อย่างไรก็ตาม หากตราสารอนุพันธ์เข้าเงื่อนไขไว้เพื่อเป็นเครื่องมือป้องกันความเสี่ยง การบันทึกรายการกำไรหรือขาดทุนจากการเปลี่ยนแปลงของมูลค่ายุติธรรมจะขึ้นอยู่กับประเภทของรายการที่ได้รับการป้องกันความเสี่ยง

### การบัญชีสำหรับการป้องกันความเสี่ยง - การป้องกันความเสี่ยงของกระแสเงินสด

บริษัทย่อยและบริษัทร่วมจะนำการบัญชีสำหรับการป้องกันความเสี่ยงมาใช้เมื่อการป้องกันความเสี่ยงดังกล่าวสามารถระบุความเสี่ยงได้อย่างชัดเจน และสามารถวัดผลของการป้องกันความเสี่ยงได้อย่างมีประสิทธิภาพ

กำไรหรือขาดทุนจากการเปลี่ยนแปลงของมูลค่ายุติธรรมของเครื่องมือที่ใช้ป้องกันความเสี่ยงจากความผันผวนของกระแสเงินสดที่เกี่ยวข้องกับความเสี่ยงประเภทใดประเภทหนึ่ง ซึ่งเกิดจากสินทรัพย์ทางการเงินและหนี้สินทางการเงินหรือรายการพยากรณ์ที่มีความเป็นไปได้ค่อนข้างแน่ที่จะเกิดในอนาคต (Highly probable forecast transactions) และสามารถป้องกันความเสี่ยงได้อย่างมีประสิทธิภาพจะรับรู้ในกำไรขาดทุนเบ็ดเสร็จอื่น และเมื่อรายการที่มีการป้องกันความเสี่ยงจากกระแสเงินสดได้เกิดขึ้น จะโอนกำไรหรือขาดทุนที่ได้เคยรับรู้ในกำไรขาดทุนเบ็ดเสร็จอื่น เป็นกำไรหรือขาดทุนในส่วนของกำไรหรือขาดทุน อย่างไรก็ตาม ถ้าเครื่องมือป้องกันความเสี่ยงดังกล่าวไม่มีประสิทธิภาพ กำไรหรือขาดทุนจากการเปลี่ยนแปลงของมูลค่ายุติธรรมของเครื่องมือที่ใช้ป้องกันความเสี่ยงจะถูกรับรู้ไปยังส่วนของกำไรหรือขาดทุนทันที



#### 4.21 การวัดมูลค่ายุติธรรม

มูลค่ายุติธรรม หมายถึง ราคาที่คาดว่าจะได้รับจากการขายสินทรัพย์หรือเป็นราคาที่จะต้องจ่ายเพื่อโอนหนี้สินให้ผู้อื่นโดยรายการดังกล่าวเป็นรายการที่เกิดขึ้นในสภาพปกติระหว่างผู้ซื้อและผู้ขาย (ผู้ร่วมในตลาด) ณ วันที่วัดมูลค่าบริษัทฯ และบริษัทย่อยใช้ราคาเสนอซื้อขายในตลาดที่มีสภาพคล่องในการวัดมูลค่ายุติธรรมของสินทรัพย์และหนี้สินซึ่งมาตามฐานการรายงานทางการเงินที่เกี่ยวข้องกำหนดให้ต้องวัดมูลค่าด้วยมูลค่ายุติธรรม ยกเว้นในกรณีที่ไม่มีตลาดที่มีสภาพคล่องสำหรับสินทรัพย์หรือหนี้สินที่มีลักษณะเดียวกันหรือไม่สามารถหาราคาเสนอซื้อขายในตลาดที่มีสภาพคล่องได้ บริษัทฯ และบริษัทย่อยจะประมาณมูลค่ายุติธรรมโดยใช้เทคนิคการประเมินมูลค่าที่เหมาะสมกับแต่ละสถานการณ์ และพยายามใช้ข้อมูลที่สามารถสังเกตได้ที่เกี่ยวข้องกับสินทรัพย์หรือหนี้สินที่จะวัดมูลค่ายุติธรรมนั้นให้มากที่สุด

ลำดับขั้นของมูลค่ายุติธรรมที่ใช้วัดมูลค่าและเปิดเผยมูลค่ายุติธรรมของสินทรัพย์และหนี้สินในงบการเงินแบ่งออกเป็นสามระดับตามประเภทของข้อมูลที่ใช้ในการวัดมูลค่ายุติธรรม ดังนี้

- ระดับ 1 ใช้ข้อมูลราคาเสนอซื้อขายของสินทรัพย์หรือหนี้สินอย่างเดียวกันในตลาดที่มีสภาพคล่อง
- ระดับ 2 ใช้ข้อมูลอื่นที่สามารถสังเกตได้ของสินทรัพย์หรือหนี้สิน ไม่ว่าจะเป็นข้อมูลทางตรงหรือทางอ้อม
- ระดับ 3 ใช้ข้อมูลที่ไม่สามารถสังเกตได้ เช่น ข้อมูลเกี่ยวกับกระแสเงินในอนาคตที่กิจการประมาณขึ้น

ทุกวันสิ้นรอบระยะเวลารายงาน บริษัทฯ และบริษัทย่อยจะประเมินความจำเป็นในการโอนรายการระหว่างลำดับขั้นของมูลค่ายุติธรรมสำหรับสินทรัพย์และหนี้สินที่ถืออยู่ ณ วันสิ้นรอบระยะเวลารายงานที่มีการวัดมูลค่ายุติธรรมแบบเกิดขึ้นประจำ

#### 5. การใช้ประมาณการทางบัญชี

ในการจัดทำงบการเงินตามมาตรฐานการรายงานทางการเงิน ในบางสถานการณ์ฝ่ายบริหารอาจต้องใช้การประมาณและการตั้งสมมติฐาน ซึ่งมีผลกระทบต่อจำนวนเงินที่แสดงในงบการเงินและหมายเหตุประกอบงบการเงิน ด้วยเหตุนี้ผลที่เกิดขึ้นจริงจึงอาจแตกต่างไปจากจำนวนที่ประมาณไว้

#### 6. รายการธุรกิจกับกิจการที่เกี่ยวข้องกัน

ในระหว่างปี บริษัทฯ และบริษัทย่อยมีรายการธุรกิจที่สำคัญกับบุคคลหรือกิจการที่เกี่ยวข้องกัน รายการธุรกิจดังกล่าวเป็นไปตามเงื่อนไขทางการค้าและเกณฑ์ตามที่ตกลงกันระหว่างบริษัทฯ และบุคคลหรือกิจการที่เกี่ยวข้องกันเหล่านั้น ซึ่งเป็นไปตามปกติธุรกิจโดยสามารถสรุปได้ดังนี้

(หน่วย: ล้านบาท)

	งบการเงินรวม		งบการเงินเฉพาะกิจการ		นโยบาย การกำหนดราคา
	2560	2559	2560	2559	
<b>รายการธุรกิจกับบริษัทย่อย</b>					
(ตัดออกจากงบการเงินรวมแล้ว)					
รายได้ค่าบริการโครงการ	-	-	209	187	ราคาตามสัญญา
เงินปันผลรับ	-	-	478	1,159	ตามที่ประกาศจ่าย
รายได้อื่น	-	-	1	1	ราคาตามสัญญา

(หน่วย: ล้านบาท)

	งบการเงินรวม		งบการเงินเฉพาะกิจการ		นโยบาย การกำหนดราคา
	2560	2559	2560	2559	
<u>รายการธุรกิจกับกิจการที่ควบคุมร่วมกัน</u>					
เงินปันผลรับ	-	-	12	16	ตามที่ประกาศจ่าย
<u>รายการธุรกิจกับบริษัทร่วม</u>					
รายได้ค่าบริการโครงการ	105	63	105	63	ราคาตามสัญญา
<u>รายการธุรกิจกับกิจการที่เกี่ยวข้องกัน</u>					
รายได้จากการขายไฟฟ้า	3,318	3,815	-	-	ราคาตามสัญญา
ต้นทุนโครงการระหว่างก่อสร้าง <sup>(1)</sup>	2,242	4,282	-	-	ราคาตามสัญญาก่อสร้าง
ต้นทุนขายไฟฟ้าและไอน้ำ	2,486	1,932	-	-	ราคาตามสัญญา
ค่าใช้จ่ายในการบริหาร	13	17	8	9	ราคาตามสัญญา
เงินปันผลจ่ายของบริษัทย่อย	610	1,492	-	-	ตามที่ประกาศจ่าย

<sup>(1)</sup> รวมเป็นส่วนหนึ่งของต้นทุนโครงการระหว่างก่อสร้าง

ยอดคงค้างระหว่างบริษัทฯ บริษัทย่อยและกิจการที่เกี่ยวข้องกัน ณ 31 ธันวาคม 2560 และ 2559 มีรายละเอียดดังนี้

(หน่วย: พันบาท)

ลักษณะ ความสัมพันธ์	งบการเงินรวม		งบการเงินเฉพาะกิจการ	
	2560	2559	2560	2559
<u>ลูกหนี้การค้าและลูกหนี้อื่น -</u>				
<u>กิจการที่เกี่ยวข้องกัน (หมายเหตุ 9)</u>				
<u>ลูกหนี้การค้า - กิจการที่เกี่ยวข้องกัน</u>				
บริษัทย่อย	-	-	19,893	17,211
บริษัทร่วม	10,258	5,485	10,258	5,485
<u>กิจการที่เกี่ยวข้องกัน</u>				
- การไฟฟ้าฝ่ายผลิตแห่งประเทศไทย	416,902	483,426	-	-
เป็นผู้ถือหุ้นรายใหญ่ ของผู้ถือหุ้นรายหนึ่ง ของบริษัทย่อย				
	427,160	488,911	30,151	22,696

(หน่วย: พันบาท)

	ลักษณะ ความสัมพันธ์	งบการเงินรวม		งบการเงินเฉพาะกิจการ	
		2560	2559	2560	2559
<b>ลูกหนี้อื่น - กิจการที่เกี่ยวข้องกัน</b>					
- การไฟฟ้าฝ่ายผลิตแห่งประเทศไทย	เป็นผู้ถือหุ้นรายใหญ่ ของผู้ถือหุ้นรายหนึ่ง ของบริษัทย่อย	131	141	-	-
- บริษัท น้ำเทิน 1 พาวเวอร์ จำกัด	มีผู้ถือหุ้นร่วมกับ บริษัทย่อย	4,085	-	-	-
		4,216	141	-	-
รวมลูกหนี้การค้าและลูกหนี้อื่น - กิจการที่เกี่ยวข้องกัน		431,376	489,052	30,151	22,696
<b>เงินจ่ายล่วงหน้าสำหรับต้นทุนโครงการ - กิจการที่เกี่ยวข้องกัน</b>					
- บริษัท ข.การช่าง (ลาว) จำกัด	มีผู้ถือหุ้นร่วมกัน	-	100,269	-	-
<b>เจ้าหนี้การค้าและเจ้าหนี้อื่น - กิจการที่เกี่ยวข้องกัน (หมายเหตุ 19)</b>					
<b>เจ้าหนี้การค้า - กิจการที่เกี่ยวข้องกัน</b>					
กิจการที่เกี่ยวข้องกัน					
- บริษัท พีที จำกัดผู้เดียว	เป็นผู้ถือหุ้นรายหนึ่ง ของบริษัทย่อย	6,398	8,413	-	-
- รัฐวิสาหกิจไฟฟ้าลาว	เป็นผู้ถือหุ้นรายใหญ่ ของผู้ถือหุ้นรายหนึ่ง ของบริษัทย่อย	1,664	1,708	-	-
- การไฟฟ้าฝ่ายผลิตแห่งประเทศไทย	เป็นผู้ถือหุ้นรายใหญ่ ของผู้ถือหุ้นรายหนึ่ง ของบริษัทย่อย	14,496	21,416	-	-
- รัฐบาลแห่งสาธารณรัฐ ประชาธิปไตยประชาชนลาว	เป็นกลุ่มผู้ถือหุ้น ของบริษัทย่อย	63,703	68,929	-	-
- บริษัท ปตท. จำกัด (มหาชน)	เป็นกลุ่มผู้ถือหุ้น ของบริษัทย่อย	470,247	119,271	-	-
- บริษัท ที่ดินบางปะอิน จำกัด	มีกรรมการร่วมกัน	15	81	-	-
- บริษัท ทีทีดับบลิว จำกัด (มหาชน)	มีกรรมการร่วมกัน	8,161	5,458	-	-
		564,684	225,276	-	-

(หน่วย: พันบาท)

	ลักษณะ ความสัมพันธ์	งบการเงินรวม		งบการเงินเฉพาะกิจการ	
		2560	2559	2560	2559
<b>เจ้าหนี้อื่น - กิจการที่เกี่ยวข้องกัน</b>					
ก) เจ้าหนี้ค่าก่อสร้าง -					
กิจการที่เกี่ยวข้องกัน					
กิจการที่เกี่ยวข้องกัน					
- บริษัท ข.การช่าง จำกัด	มีกรรมกร่วมกัน	11,969	23,710	-	-
(มหาชน)					
ข) เจ้าหนี้ค่าโครงการ -					
กิจการที่เกี่ยวข้องกัน					
กิจการที่เกี่ยวข้องกัน					
- บริษัท ที่ดินบางปะอิน จำกัด	มีกรรมกร่วมกัน	-	698	-	-
- บริษัท ข.การช่าง (ลาว) จำกัด	มีผู้ถือหุ้นร่วมกัน	49,184	110,668	-	-
		49,184	111,366	-	-
ค) เจ้าหนี้อื่น - กิจการที่เกี่ยวข้องกัน					
กิจการที่เกี่ยวข้องกัน					
- บริษัท ข.การช่าง จำกัด	มีกรรมกร่วมกัน	985	293	869	169
(มหาชน)					
- บริษัท ผลิตไฟฟ้าราชบุรีโฮลดิ้ง จำกัด (มหาชน)	เป็นผู้ถือหุ้นรายหนึ่งของบริษัทย่อย	270	253	-	-
- บริษัท ที่ดินบางปะอิน จำกัด	มีกรรมกร่วมกัน	55	181	-	-
		1,310	727	869	169
ง) ค่าใช้จ่ายค้างจ่าย -					
กิจการที่เกี่ยวข้องกัน					
กิจการที่เกี่ยวข้องกัน					
- บริษัท ข.การช่าง จำกัด	มีกรรมกร่วมกัน	154	208	154	208
(มหาชน)					
<b>รวมเจ้าหนี้การค้าและเจ้าหนี้อื่น - กิจการที่เกี่ยวข้องกัน</b>		<b>627,301</b>	<b>361,287</b>	<b>1,023</b>	<b>377</b>

(หน่วย: พันบาท)

	ลักษณะ ความสัมพันธ์	งบการเงินรวม		งบการเงินเฉพาะกิจการ	
		2560	2559	2560	2559
<b>เงินประกันผลงาน -</b>					
<b>บริษัทที่เกี่ยวข้องกัน</b>					
- บริษัท พีที จำกัดผู้เดียว	เป็นผู้ถือหุ้นรายหนึ่ง ของบริษัทย่อย	674	674	-	-
<b>หนี้สินระยะยาวอื่น - กิจการที่</b>					
<b>เกี่ยวข้องกัน (หมายเหตุ 23)</b>					
- การไฟฟ้าฝ่ายผลิตแห่งประเทศไทย	เป็นผู้ถือหุ้นรายใหญ่ ของผู้ถือหุ้นรายหนึ่ง ของบริษัทย่อย	182,570	169,688	-	-

**ค่าตอบแทนกรรมการและผู้บริหาร**

ในระหว่างปีสิ้นสุดวันที่ 31 ธันวาคม 2560 และ 2559 บริษัทฯ และบริษัทย่อยมีค่าใช้จ่ายผลประโยชน์พนักงานที่ให้แก่กรรมการและผู้บริหาร ดังต่อไปนี้

(หน่วย: ล้านบาท)

	งบการเงินรวม		งบการเงินเฉพาะกิจการ	
	2560	2559	2560	2559
ผลประโยชน์ระยะสั้น	111.0	102.6	77.4	59.8
ผลประโยชน์หลังออกจากงาน	5.4	3.3	4.3	1.4
<b>รวม</b>	<b>116.4</b>	<b>105.9</b>	<b>81.7</b>	<b>61.2</b>

**7. เงินสดและรายการเทียบเท่าเงินสด/เงินฝากธนาคารที่มีภาระผูกพันระยะสั้น****เงินสดและรายการเทียบเท่าเงินสด**

(หน่วย: พันบาท)

	งบการเงินรวม		งบการเงินเฉพาะกิจการ	
	2560	2559	2560	2559
เงินสด	955	718	300	100
เงินฝากธนาคาร	2,196,526	2,278,867	86,882	480,214
<b>รวม</b>	<b>2,197,481</b>	<b>2,279,585</b>	<b>87,182</b>	<b>480,314</b>

บริษัทย่อยได้จำหน่ายและโอนสิทธิเรียกร้องเงินในบัญชีเงินฝากธนาคารซึ่งมียอดคงเหลือ ณ วันที่ 31 ธันวาคม 2560 เป็นจำนวนประมาณ 1,972 ล้านบาท (2559: 1,623 ล้านบาท) ไว้กับกลุ่มผู้ถือหุ้น เพื่อเป็นหลักทรัพย์ค้ำประกันเงินกู้ยืมระยะยาวของบริษัทย่อย ตามเงื่อนไขในสัญญาเงินกู้ยืมระยะยาว อย่างไรก็ตาม บริษัทย่อยสามารถถอนเงินฝากในบัญชีธนาคารเพื่อนำไปใช้เป็นค่าใช้จ่ายในการดำเนินงานตามปกติได้ตามวัตถุประสงค์ของแต่ละบัญชี

ณ วันที่ 31 ธันวาคม 2560 เงินฝากออมทรัพย์และเงินฝากประจำมีอัตราดอกเบี้ยระหว่างร้อยละ 0.05 ถึง 1.38 ต่อปี (2559: ร้อยละ 0.05 ถึง 1.38 ต่อปี)

### เงินฝากธนาคารที่มีภาระผูกพันระยะสั้น

บริษัท ไฟฟ้าน้ำจืด 2 จำกัด ได้จำหน่ายและโอนสิทธิเรียกร้องเงินในบัญชีเงินฝากธนาคารซึ่งมียอดคงเหลือ ณ วันที่ 31 ธันวาคม 2560 เป็นจำนวน 351 ล้านบาท (2559: 214 ล้านบาท) ไว้กับกลุ่มผู้ถือหุ้น เพื่อเป็นหลักทรัพย์ค้ำประกันเงินกู้ยืมระยะยาวของบริษัทดังกล่าวตามเงื่อนไขในสัญญาเงินกู้ยืมระยะยาว โดยเงินฝากธนาคารดังกล่าวมีข้อจำกัดในการเบิกใช้ เพื่อกันไว้เป็นเงินสำหรับการจ่ายเงินต้นและดอกเบี้ย เงินกู้ยืมที่จะครบกำหนดชำระภายใน 6 เดือน

## 8. เงินลงทุนชั่วคราว

(หน่วย: พันบาท)

	งบการเงินรวม		งบการเงินเฉพาะกิจการ	
	2560	2559	2560	2559
เงินฝากประจำธนาคาร	1,043	1,029	1,043	1,029
เงินลงทุนในหลักทรัพย์เพื่อขาย				
หน่วยลงทุนในกองทุนเปิดตราสารหนี้	2,221,416	4,167,069	2,053,339	4,060,993
บวก: กำไรที่ยังไม่เกิดขึ้นจากการเปลี่ยนแปลงมูลค่าเงินลงทุน	44,478	27,616	41,433	26,972
มูลค่ายุติธรรม	2,265,894	4,194,685	2,094,772	4,087,965
<b>รวมเงินลงทุนชั่วคราว</b>	<b>2,266,937</b>	<b>4,195,714</b>	<b>2,095,815</b>	<b>4,088,994</b>

## 9. ลูกหนี้การค้าและลูกหนี้อื่น

(หน่วย: พันบาท)

	งบการเงินรวม		งบการเงินเฉพาะกิจการ	
	2560	2559	2560	2559
ลูกหนี้การค้า - กิจการที่เกี่ยวข้องกัน	427,160	488,911	30,151	22,696
ลูกหนี้การค้า - กิจการที่ไม่เกี่ยวข้องกัน	727,980	226,651	-	-
เงินทดรอง - กิจการที่ไม่เกี่ยวข้องกัน	385	-	-	-
ลูกหนี้อื่น - กิจการที่เกี่ยวข้องกัน	4,216	141	-	-
ลูกหนี้อื่น - กิจการที่ไม่เกี่ยวข้องกัน	57	177	57	177
ดอกเบี้ยค้างรับ	2,441	3,838	33	7
<b>รวมลูกหนี้การค้าและลูกหนี้อื่น</b>	<b>1,162,239</b>	<b>719,718</b>	<b>30,241</b>	<b>22,880</b>

ณ วันที่ 31 ธันวาคม 2560 และ 2559 ยอดลูกหนี้การค้าเป็นยอดที่ยังไม่ถึงกำหนดชำระ

## 10. เงินฝากธนาคารที่มีภาระผูกพันระยะยาว

บริษัทย่อยได้จำนำและโอนสิทธิเรียกร้องเงินในบัญชีเงินฝากธนาคารซึ่งมียอดคงเหลือ ณ วันที่ 31 ธันวาคม 2560 เป็นจำนวน 981 ล้านบาท (2559: 793 ล้านบาท) ไว้กับกลุ่มผู้ให้กู้ เพื่อเป็นหลักประกันค้ำประกันเงินกู้ยืมระยะยาวของกลุ่มบริษัทดังกล่าวตามเงื่อนไขในสัญญาเงินกู้ยืมระยะยาวโดยเงินฝากธนาคารดังกล่าวมีข้อจำกัดในการเบิกใช้ เพื่อกันไว้เป็นเงินสำรองสำหรับงานซ่อมบำรุงใหญ่โรงไฟฟ้า โครงการไฟฟ้าพลังน้ำ น้ำจืด 2 และจ่ายคืนเงินต้นและดอกเบี้ยเงินกู้ยืมในกรณีที่บริษัทย่อยไม่สามารถจ่ายคืนเงินต้นหรือดอกเบี้ยได้ตรงตามงวดที่ครบกำหนดชำระ



## 11. เงินลงทุนในบริษัทย่อย

11.1 เงินลงทุนในบริษัทย่อยตามที่แสดงในงบการเงินเฉพาะกิจการ มีรายละเอียดดังต่อไปนี้

บริษัท	ทุนเรียกชำระแล้ว		สัดส่วนเงินลงทุน		ราคาทุน		ค่าเผื่อการด้อยค่า ของเงินลงทุน		มูลค่าตามบัญชี ตามวิธีราคาทุน - สุทธิ		เงินปันผลที่บริษัทฯ รับในระหว่างปี	
	2560	2559	2560	2559	2560	2559	2560	2559	2560	2559	2560	2559
บริษัท เซาท์อีสท์ เอเชีย เอนเนอร์จี้ จำกัด	6,606,750	6,606,750	56	56	9,249,450	9,249,450	(120,983)	-	9,128,467	9,249,450	403,276	1,013,740
บริษัท บางเขนบิ๊ยะ จำกัด	234,250	234,250	100	100	527,062	527,062	-	-	527,062	527,062	22,019	39,939
บริษัท บางปะอิน โดจเนนเอเรชั่น จำกัด	2,705,000	1,707,050	65	65	2,173,314	1,522,501	-	-	2,173,314	1,522,501	52,748	105,495
บริษัท ซีเคพี โซลาร์ จำกัด <sup>(1)</sup>	5,748	5,748	100	100	5,748	5,748	-	-	5,748	5,748	-	-
บริษัท อพอลโล่ พาวเวอร์ จำกัด <sup>(1)</sup>	250	250	100	100	250	250	-	-	250	250	-	-
บริษัท วิส โซลิส จำกัด <sup>(1)</sup>	250	250	100	100	250	250	-	-	250	250	-	-
บริษัท ไชเล่ พาวเวอร์ จำกัด <sup>(1)</sup>	250	250	100	100	250	250	-	-	250	250	-	-
บริษัท เฮลิออล พาวเวอร์ จำกัด <sup>(1)</sup>	250	250	100	100	250	250	-	-	250	250	-	-
<b>รวม</b>					11,956,574	11,305,761	(120,983)	-	11,835,591	11,305,761	478,043	1,159,174

<sup>(1)</sup> ยังไม่ได้เริ่มต้นดำเนินการค้า

11.2 รายละเอียดของบริษัทย่อยซึ่งมีส่วนได้เสียที่ไม่มีอำนาจควบคุมที่มีสาระสำคัญ

(หน่วย: ล้านบาท)

บริษัท	สัดส่วนที่ถือโดย ส่วนได้เสีย ที่ไม่มี อำนาจควบคุม		ส่วนได้เสีย ที่ไม่มีอำนาจควบคุม ในบริษัทย่อย สะสม		กำไรหรือขาดทุนที่แบ่ง ให้กับส่วนได้เสีย ที่ไม่มีอำนาจควบคุม ในบริษัทย่อยในระหว่างปี		เงินปันผลจ่าย ให้กับส่วนได้เสีย ที่ไม่มีอำนาจควบคุม ในระหว่างปี	
	2560 (ร้อยละ)	2559 (ร้อยละ)	2560	2559	2560	2559	2560	2559
บริษัท เซาท์อีสต์ เอเชีย เอนเนอร์จี้ จำกัด	44	44	11,587	11,875	32	81	581	1,435
บริษัท บางปะอิน โคเจนเนอเรชั่น จำกัด	35	35	1,323	887	117	58	28	57

11.3 ข้อมูลทางการเงินโดยสรุปของบริษัทย่อยซึ่งมีส่วนได้เสียที่ไม่มีอำนาจควบคุมที่มีสาระสำคัญ ซึ่งเป็นข้อมูลก่อนการตัดรายการระหว่างกัน

สรุปรายการฐานะทางการเงิน

(หน่วย: ล้านบาท)

	บริษัท เซาท์อีสต์ เอเชีย เอนเนอร์จี้ จำกัด		บริษัท บางปะอิน โคเจนเนอเรชั่น จำกัด	
	2560	2559	2560	2559
สินทรัพย์หมุนเวียน	2,042	2,074	2,009	969
สินทรัพย์ไม่หมุนเวียน	25,778	25,197	9,194	8,484
หนี้สินหมุนเวียน	1,474	911	1,072	474
หนี้สินไม่หมุนเวียน	15,935	15,929	6,892	7,019

สรุปรายการกำไรขาดทุนเบ็ดเสร็จ

(หน่วย: ล้านบาท)

	สำหรับปีสิ้นสุดวันที่ 31 ธันวาคม			
	บริษัท เซาท์อีสต์ เอเชีย เอนเนอร์จี้ จำกัด		บริษัท บางปะอิน โคเจนเนอเรชั่น จำกัด	
	2560	2559	2560	2559
รายได้	3,328	3,833	3,322	2,296
กำไร	516	602	360	190
กำไรขาดทุนเบ็ดเสร็จอื่น	448	98	3	3
กำไรขาดทุนเบ็ดเสร็จรวม	964	699	362	193

สรุปรายการกระแสเงินสด

(หน่วย: ล้านบาท)

	สำหรับปีสิ้นสุดวันที่ 31 ธันวาคม			
	บริษัท เซาท์อีสท์ เอเชีย เอนเนอร์จี จำกัด		บริษัท บางปะอิน โคเจนเนอเรชั่น จำกัด	
	2560	2559	2560	2559
กระแสเงินสดจากกิจกรรมดำเนินงาน	2,570	3,185	818	547
กระแสเงินสดใช้ไปในกิจกรรมลงทุน	(1,988)	(322)	(1,109)	(2,617)
กระแสเงินสดจาก (ใช้ไปใน) กิจกรรม จัดหาเงิน	(705)	(3,071)	729	2,210
ผลกระทบจากอัตราแลกเปลี่ยนในเงินสด และรายการเทียบเท่าเงินสด	(11)	-	-	-
เงินสดและรายการเทียบเท่าเงินสดเพิ่มขึ้น (ลดลง) สุทธิ	(134)	(208)	438	140

**บริษัท เซาท์อีสท์ เอเชีย เอนเนอร์จี จำกัด**

บริษัทฯ ได้ลงนามในสัญญาสนับสนุนทางการเงิน (Equity Contribution Agreement) กับบริษัท เซาท์อีสท์ เอเชีย เอนเนอร์จี จำกัด และบริษัท ไฟฟ้าน้ำจืด 2 จำกัด (ผู้ถือหุ้น) ผู้ถือหุ้นรายอื่นและผู้ให้กู้เดิมของบริษัทดังกล่าว โดยบริษัทฯ ตกลงให้เงินสนับสนุนสำหรับรายได้ส่วนขาดกรณีที่มีการก่อสร้างโครงการไฟฟ้า พลังน้ำ น้ำจืด 3 ในอนาคต ซึ่งส่งผลกระทบต่อการผลิตไฟฟ้าของบริษัทดังกล่าว ทำให้บริษัทดังกล่าว ไม่สามารถปฏิบัติตามเงื่อนไขเกี่ยวกับการกู้ยืมเป็นจำนวนเงินไม่เกิน 307.5 ล้านบาท และบริษัทฯ ตกลงให้เงินสนับสนุนเพิ่มเติมเป็นจำนวนไม่เกิน 205 ล้านบาท หากผู้ถือหุ้นผิดนัดชำระหนี้เงินกู้หรือไม่สามารถปฏิบัติตามเงื่อนไขต่างๆ เกี่ยวกับการกู้ยืม ทั้งนี้ ณ วันที่ 31 ธันวาคม 2560 บริษัทฯ ไม่มีภาระผูกพันตามสัญญาสนับสนุนทางการเงินดังกล่าวแล้ว เนื่องจากในเดือนกันยายน 2559 บริษัท ไฟฟ้าน้ำจืด 2 จำกัด ได้ลงนามในสัญญาเงินกู้ยืมระยะยาวกับกลุ่มผู้ให้กู้ใหม่ซึ่งเป็นธนาคารพาณิชย์ในประเทศไทย เพื่อชำระคืนเงินกู้ยืมระยะยาวเดิมตามที่กล่าวในหมายเหตุประกอบงบการเงินข้อ 20

บริษัทฯ ได้นำใบหุ้นของบริษัท เซาท์อีสท์ เอเชีย เอนเนอร์จี จำกัด ไปจำหน่ายให้กับกลุ่มธนาคารเพื่อเป็นหลักทรัพย์ค้ำประกันวงเงินกู้ยืมของบริษัท เซาท์อีสท์ เอเชีย เอนเนอร์จี จำกัด ที่มีต่อกลุ่มธนาคารดังกล่าว

**บริษัท บางปะอิน โคเจนเนอเรชั่น จำกัด**

บริษัทฯ ได้ลงนามในสัญญาสนับสนุนทางการเงินกับบริษัท บางปะอิน โคเจนเนอเรชั่น จำกัด ผู้ถือหุ้นรายอื่นและผู้ให้กู้ของบริษัทดังกล่าว โดยบริษัทฯ ตกลงให้เงินสนับสนุนแก่บริษัทดังกล่าวตามสัดส่วนการถือหุ้นที่ระบุไว้ในสัญญากรณีที่ต้นทุนโครงการก่อสร้างโรงไฟฟ้ามีมูลค่าเกินจากงบประมาณที่ตั้งไว้

ในระหว่างปีสิ้นสุดวันที่ 31 ธันวาคม 2560 บริษัท บางปะอิน โคเจนเนอเรชั่น จำกัด ได้รับชำระเงินค่าหุ้นจากผู้ถือหุ้นจำนวนรวมประมาณ 998 ล้านบาท จากการเรียกชำระค่าหุ้นเพิ่มเติมในอัตราร้อยละ 75 ของมูลค่าที่ตราไว้แต่ละหุ้นรวมจำนวน 122.8 ล้านหุ้น และจากการเรียกชำระค่าหุ้นเพิ่มเติมในอัตราร้อยละ 71.9 ของมูลค่าที่ตราไว้แต่ละหุ้นรวมจำนวน 10.7 ล้านหุ้น

## 12. เงินลงทุนในกิจการที่ควบคุมร่วมกัน

### 12.1 รายละเอียดของกิจการที่ควบคุมร่วมกัน

(หน่วย: พันบาท)

บริษัท	ลักษณะธุรกิจ	จัดตั้ง ขึ้นใน ประเทศ	งบการเงินรวม				งบการเงินเฉพาะกิจการ	
			สัดส่วนเงินลงทุน		มูลค่าตามบัญชี		ราคาทุน	
			2560	2559	ตามวิธีส่วนได้เสีย	ตามวิธีส่วนได้เสีย	2560	2559
			(ร้อยละ)	(ร้อยละ)				
บริษัท นครราชสีมา โซลาร์ จำกัด	ผลิตและจำหน่ายพลังงานไฟฟ้า จากแสงอาทิตย์	ไทย	30	30	141,843	133,536	85,388	85,388
บริษัท เชียงราย โซลาร์ จำกัด	ผลิตและจำหน่ายพลังงานไฟฟ้า จากแสงอาทิตย์	ไทย	30	30	149,503	138,698	107,551	107,551
					291,346	272,234	192,939	192,939

### 12.2 ส่วนแบ่งกำไรและเงินปันผลรับ

ในระหว่างปี บริษัทฯ รับรู้ส่วนแบ่งกำไรจากการลงทุนในกิจการที่ควบคุมร่วมกันในงบการเงินรวม และรับรู้เงินปันผลรับจากกิจการที่ควบคุมร่วมกันดังกล่าวในงบการเงินเฉพาะกิจการ ดังนี้

(หน่วย: พันบาท)

บริษัท	งบการเงินรวม		งบการเงินเฉพาะกิจการ	
	ส่วนแบ่งกำไรจากเงินลงทุนใน กิจการที่ควบคุมร่วมกันในระหว่างปี		เงินปันผลที่บริษัทฯ รับในระหว่างปี	
	2560	2559	2560	2559
บริษัท นครราชสีมา โซลาร์ จำกัด	13,707	13,645	5,400	5,400
บริษัท เชียงราย โซลาร์ จำกัด	17,404	13,722	6,600	10,800
<b>รวม</b>	<b>31,111</b>	<b>27,367</b>	<b>12,000</b>	<b>16,200</b>

### 12.3 ข้อมูลทางการเงินของกิจการที่ควบคุมร่วมกัน

ข้อมูลทางการเงินตามที่แสดงอยู่ในงบการเงินของกิจการที่ควบคุมร่วมกัน โดยสรุปมีดังนี้

(หน่วย: ล้านบาท)

บริษัท	ทุนเรียกชำระ		สินทรัพย์รวม		หนี้สินรวม		รายได้รวมสำหรับ		กำไรสำหรับปี	
	ณ วันที่		ณ วันที่		ณ วันที่		ปีสิ้นสุดวันที่		สิ้นสุดวันที่	
	31 ธันวาคม	31 ธันวาคม	31 ธันวาคม	31 ธันวาคม	31 ธันวาคม	31 ธันวาคม	31 ธันวาคม	31 ธันวาคม	31 ธันวาคม	31 ธันวาคม
	2560	2559	2560	2559	2560	2559	2560	2559	2560	2559
บริษัท นครราชสีมา โซลาร์ จำกัด	188	188	719	754	280	352	119	122	55	54
บริษัท เชียงราย โซลาร์ จำกัด	277	277	900	941	442	528	152	158	66	54

### บริษัท นครราชสีมา โซลาร์ จำกัด

บริษัทฯ ได้ลงนามในสัญญาผู้ถือหุ้น (Shareholders Agreement) กับบริษัท นครราชสีมา โซลาร์ จำกัด และผู้ถือหุ้นรายอื่น โดยบริษัทฯ ตกลงให้เงินสนับสนุนแก่บริษัทดังกล่าวตามสัดส่วนที่ระบุไว้ในสัญญา (ร้อยละ 30) รวมเป็นจำนวนเงินไม่เกิน 12.6 ล้านบาท กรณีที่บริษัทดังกล่าวมีเงินทุนหมุนเวียนติดลบเป็นระยะเวลานานติดต่อกัน ตามเงื่อนไขของสัญญา

บริษัทฯ ได้นำใบหุ้นทั้งหมดของบริษัท นครราชสีมา โซลาร์ จำกัด ไปจำหน่ายให้กับธนาคารเพื่อเป็นหลักทรัพย์ ค้ำประกันวงเงินกู้ยืมของบริษัทดังกล่าวที่มีต่อธนาคาร

### บริษัท เชียงราย โซลาร์ จำกัด

บริษัทฯ ได้นำใบหุ้นทั้งหมดของบริษัท เชียงราย โซลาร์ จำกัด ไปจำหน่ายให้กับธนาคารเพื่อเป็นหลักทรัพย์ ค้ำประกันวงเงินกู้ยืมของบริษัทดังกล่าวที่มีต่อธนาคาร

## 13. เงินลงทุนในบริษัทร่วม

### 13.1 รายละเอียดของบริษัทร่วม

(หน่วย: พันบาท)

บริษัท	ลักษณะธุรกิจ	จัดตั้ง ขึ้นใน ประเทศ	งบการเงินรวม		งบการเงินเฉพาะกิจการ	
			มูลค่าตามบัญชี		ราคาทุนของเงินลงทุน	
			สัดส่วนเงินลงทุน	ตามวิธีส่วนได้เสีย	ตามวิธีส่วนได้เสีย	
			2560	2559	2560	2559
			(ร้อยละ)	(ร้อยละ)		
บริษัท ไชยะบุรี	ผลิตและจำหน่าย	สาธารณรัฐ	30	30	7,835,862	6,098,940
พาวเวอร์ จำกัด <sup>(1)</sup>	พลังงานไฟฟ้า	ประชาธิปไตย				
		ประชาชนลาว				
					7,829,798	6,161,749

<sup>(1)</sup> ไม่มีมูลค่ายุติธรรม เนื่องจากหุ้นของบริษัทดังกล่าวไม่ได้ทำการซื้อขายในตลาดหลักทรัพย์แห่งประเทศไทย

### 13.2 ส่วนแบ่งกำไรขาดทุนเบ็ดเสร็จและเงินปันผล

ในระหว่างปี บริษัทฯ รับรู้ส่วนแบ่งกำไร (ขาดทุน) จากการลงทุนในบริษัทร่วมในงบการเงินรวม และรับรู้เงินปันผลรับจากบริษัทร่วมดังกล่าวในงบการเงินเฉพาะกิจการ ดังนี้

(หน่วย: พันบาท)

บริษัทร่วม	งบการเงินรวม		งบการเงินเฉพาะกิจการ	
	ส่วนแบ่งขาดทุนจาก เงินลงทุนในบริษัทร่วม ในระหว่างปี	ส่วนแบ่งกำไรขาดทุน เบ็ดเสร็จอื่นจากเงินลงทุน ในบริษัทร่วมในระหว่างปี	เงินปันผล ที่บริษัทฯ รับ ในระหว่างปี	
	2560	2559	2560	2559
บริษัท ไชยะบุรี พาวเวอร์ จำกัด	(25,930)	(52,343)	94,463	36,235
			-	-

### 13.3 ข้อมูลทางการเงินของบริษัทร่วม

ข้อมูลทางการเงินตามที่แสดงอยู่ในงบการเงินของบริษัทร่วมโดยสรุปมีดังนี้

(หน่วย: ล้านบาท)

บริษัท	ทุนเรียกชำระ		สินทรัพย์รวม		หนี้สินรวม		รายได้รวมสำหรับ		ขาดทุนสำหรับปี	
	ณ วันที่		ณ วันที่		ณ วันที่		ปีสิ้นสุดวันที่		สิ้นสุดวันที่	
	31 ธันวาคม	31 ธันวาคม	31 ธันวาคม	31 ธันวาคม	31 ธันวาคม	31 ธันวาคม	31 ธันวาคม	31 ธันวาคม	31 ธันวาคม	31 ธันวาคม
	2560	2559	2560	2559	2560	2559	2560	2559	2560	2559
บริษัท ไชยะบุรี	22,065	16,505	107,751	89,846	86,893	74,778	-	-	(86)	(175)
พาวเวอร์ จำกัด										

บริษัทฯ ได้รับภาระผูกพันเดิมที่บริษัท ข.การช่าง จำกัด (มหาชน) มีกับเจ้าหนี้สถาบันการเงินของบริษัท ไชยะบุรี พาวเวอร์ จำกัด โดยบริษัทฯ ตกลงให้เงินสนับสนุนแก่บริษัทดังกล่าวตามสัดส่วนที่ระบุไว้ในสัญญา (ร้อยละ 51.39) ในกรณีที่ต้นทุนโครงการไฟฟ้าพลังน้ำไชยะบุรีมีมูลค่าเกินจากงบประมาณที่ตั้งไว้ จนกว่าโครงการของบริษัทดังกล่าวจะก่อสร้างแล้วเสร็จ

ปัจจุบัน บริษัท ไชยะบุรี พาวเวอร์ จำกัด มีทุนจดทะเบียน จำนวน 2,686.1 ล้านบาท มูลค่าหุ้นละ 10 บาท เป็นจำนวนเงินรวม 26,861.0 ล้านบาท ซึ่งยังเรียกชำระค่าหุ้นดังกล่าวไม่เต็มมูลค่า ทั้งนี้บริษัทดังกล่าวจะทยอยเรียกชำระค่าหุ้นตามความจำเป็นในการใช้เงินของโครงการ

ในระหว่างปีสิ้นสุดวันที่ 31 ธันวาคม 2560 บริษัท ไชยะบุรี พาวเวอร์ จำกัด ได้รับชำระค่าหุ้นจากผู้ถือหุ้นจำนวนเงินรวม 5,560.2 ล้านบาท จากการเรียกชำระค่าหุ้นเพิ่มเติมในอัตราร้อยละ 52.4 ของมูลค่าที่ตราไว้แต่ละหุ้นรวมจำนวน 1,061.1 ล้านบาท

บริษัทฯ ได้นำใบหุ้นทั้งหมดของบริษัท ไชยะบุรี พาวเวอร์ จำกัด ไปจำหน่ายให้กับกลุ่มธนาคารเพื่อเป็นหลักประกันเงินกู้ยืมระยะยาวของบริษัท ไชยะบุรี พาวเวอร์ จำกัด ที่มีต่อกลุ่มธนาคารดังกล่าว

### 14. สิทธิในการดำเนินการผลิตและจำหน่ายไฟฟ้า

(หน่วย: พันบาท)

	งบการเงินรวม	
	2560	2559
สิทธิในการดำเนินการผลิตและจำหน่ายไฟฟ้า	13,203,679	13,203,679
หัก: สิทธิในการดำเนินการผลิตและจำหน่ายไฟฟ้าตัดจำหน่ายสะสม	(2,915,683)	(2,394,400)
สิทธิในการดำเนินการผลิตและจำหน่ายไฟฟ้า - สุทธิ	10,287,996	10,809,279
สิทธิในการดำเนินการผลิตและจำหน่ายไฟฟ้า - สุทธิ ประกอบด้วย		
ส่วนของผู้ถือหุ้นของบริษัทฯ	4,524,841	4,767,188
ส่วนของผู้มีส่วนได้เสียที่ไม่มีอำนาจควบคุมของบริษัทย่อย	5,763,155	6,042,091
<b>รวม</b>	<b>10,287,996</b>	<b>10,809,279</b>

## 15. ต้นทุนโครงการระหว่างก่อสร้าง

(หน่วย: พันบาท)

	งบการเงินรวม	
	2560	2559
ค่าจ้างเหมาก่อสร้างโครงการ	2,202,040	4,273,276
ค่าบริหารและจัดการโครงการและต้นทุนอื่นๆ	122,714	311,665
ดอกเบี้ยจ่ายและค่าใช้จ่ายทางการเงินอื่นระหว่างก่อสร้าง	138,194	158,163
<b>รวม</b>	<b>2,462,948</b>	<b>4,743,104</b>

ณ วันที่ 31 ธันวาคม 2560 ยอดคงเหลือของต้นทุนโครงการระหว่างก่อสร้างเป็นของโครงการงานปรับปรุงและก่อสร้างสถานีไฟฟ้าย่อยนาบง (2559: ยอดคงเหลือของต้นทุนโครงการระหว่างก่อสร้างเป็นของโครงการไฟฟ้าพลังงานความร้อนแห่งที่ 2 และโครงการงานปรับปรุงและก่อสร้างสถานีไฟฟ้าย่อยนาบง)

เมื่อวันที่ 29 มิถุนายน 2560 โรงไฟฟ้าพลังงานความร้อนแห่งที่ 2 ของบริษัทย่อยได้ดำเนินการก่อสร้างแล้วเสร็จและเริ่มดำเนินการขายไฟฟ้าเชิงพาณิชย์ บริษัทย่อยจึงบันทึกรายการโอนต้นทุนโครงการระหว่างก่อสร้างโรงไฟฟ้างดังกล่าวไปอยู่ภายใต้บัญชี "ที่ดิน อาคารและอุปกรณ์" ในงบแสดงฐานะการเงินตามที่กล่าวไว้ในหมายเหตุ 17

ในระหว่างปีสิ้นสุดวันที่ 31 ธันวาคม 2560 บริษัทย่อยได้รวมต้นทุนการกู้ยืมเข้าเป็นราคาทุนของโครงการระหว่างก่อสร้างจำนวนประมาณ 221 ล้านบาท (2559: 115 ล้านบาท) โดยคำนวณจากอัตราเงินกู้ยืม ร้อยละ 2.7 ถึงร้อยละ 3.8 ต่อปี และ MLR - 1.0 (2559: ร้อยละ 2.8 ถึงร้อยละ 3.8 ต่อปี และ MLR - 1.0)

## 16. สินทรัพย์โครงการไฟฟ้าพลังน้ำภายใต้สัญญาสัมปทาน

รายการเปลี่ยนแปลงของบัญชีสินทรัพย์โครงการไฟฟ้าพลังน้ำภายใต้สัญญาสัมปทานสำหรับปีสิ้นสุดวันที่ 31 ธันวาคม 2560 สรุปได้ดังนี้

(หน่วย: พันบาท)

	งบการเงินรวม
<b>ราคาทุน</b>	
ณ วันที่ 1 มกราคม 2559	29,428,223
ณ วันที่ 31 ธันวาคม 2559	29,428,223
ณ วันที่ 31 ธันวาคม 2560	29,428,223
<b>ค่าเสื่อมราคาสะสม</b>	
ณ วันที่ 1 มกราคม 2559	5,115,358
ค่าเสื่อมราคาสำหรับปี	1,072,799
ณ วันที่ 31 ธันวาคม 2559	6,188,157
ค่าเสื่อมราคาสำหรับปี	1,072,776
ณ วันที่ 31 ธันวาคม 2560	7,260,933
<b>มูลค่าสุทธิตามบัญชี</b>	
ณ วันที่ 31 ธันวาคม 2559	23,240,066
ณ วันที่ 31 ธันวาคม 2560	22,167,290

บริษัท ไฟฟ้าน้ำจืด 2 จำกัด ได้จ้างองส้งหาริมทรัพย์และจ่านำสังหาริมทรัพย์ทั้งหมดของโครงการไฟฟ้าพลังน้ำน้ำจืด 2 กับกลุ่มธนาคารผู้ให้กู้ เพื่อเป็นหลักทรัพย์ค้ำประกันเงินกู้ยืมระยะยาว



## 17. ที่ดิน อาคารและอุปกรณ์

(หน่วย: พันบาท)

### งบการเงินรวม

	โรงไฟฟ้า		โรงไฟฟ้า		ส่วนปรับปรุง		อุปกรณ์		สินทรัพย์		รวม
	ที่ดิน	พลังงานแสงอาทิตย์	พลังงานความร้อน	และอุปกรณ์	อาคาร	สินทรัพย์เช่า	เครื่องตกแต่งและอุปกรณ์	สำนักงาน	ระหว่าง	ก่อสร้าง	
<b>ราคาทุน</b>											
ณ วันที่ 1 มกราคม 2559	261,084	745,055	5,110,265	-	-	56,629	80,717	74,533	1,276	6,329,559	
ซื้อเพิ่ม	-	70	6,919	-	-	2,255	9,321	1,819	1,486	21,870	
โอนเข้า (ออก)	-	-	-	1,557	-	-	-	-	(1,557)	-	
จำหน่าย/ตัดจำหน่าย	-	-	-	-	-	-	(589)	(3,897)	-	(4,486)	
ณ วันที่ 31 ธันวาคม 2559	261,084	745,125	5,117,184	1,557	58,884	89,449	72,455	1,205	6,346,943		
ซื้อเพิ่ม	-	704	59,761	-	1,370	9,973	8,715	26,637	107,160		
โอนเข้า (ออก)	-	3,123	4,714,540	-	14,833	29,095	-	(17,721)	4,743,870		
จำหน่าย/ตัดจำหน่าย	-	-	-	-	-	(2,584)	-	-	(2,584)		
ณ วันที่ 31 ธันวาคม 2560	261,084	748,952	9,891,485	1,557	75,087	125,933	81,170	10,121	11,195,389		

งบการเงินรวม

	ที่ดิน	โรงไฟฟ้า พลังงาน แสงอาทิตย์	โรงไฟฟ้า พลังงาน ความร้อน และอุปรกรณ์	อาคาร	ส่วนปรับปรุง สินทรัพย์เข้า	อุปกรณ์ เครื่องตกแต่ง และอุปกรณ์ สำนักงาน	ยานพาหนะ	สินทรัพย์ ระหว่าง ก่อสร้าง	รวม
<b>ค่าเสื่อมราคาสะสม</b>									
ณ วันที่ 1 มกราคม 2559	-	100,892	519,158	-	6,629	43,910	48,061	-	718,650
ค่าเสื่อมราคาสำหรับปี	-	29,816	209,967	27	3,020	10,374	4,053	-	257,257
ค่าเสื่อมราคาสำหรับส่วนที่จำหน่าย/ ตัดจำหน่าย	-	-	-	-	-	(510)	(2,630)	-	(3,140)
ณ วันที่ 31 ธันวาคม 2559	-	130,708	729,125	27	9,649	53,774	49,484	-	972,767
ค่าเสื่อมราคาสำหรับปี	-	29,917	308,366	78	4,057	10,597	3,317	-	356,332
ค่าเสื่อมราคาสำหรับส่วนที่โอนออก	-	-	(1,895)	-	-	-	-	-	(1,895)
ค่าเสื่อมราคาสำหรับส่วนที่จำหน่าย/ ตัดจำหน่าย	-	-	-	-	-	(2,469)	-	-	(2,469)
ณ วันที่ 31 ธันวาคม 2560	-	160,625	1,035,596	105	13,706	61,902	52,801	-	1,324,735
<b>มูลค่าสุทธิตามบัญชี</b>									
ณ วันที่ 31 ธันวาคม 2559	261,084	614,417	4,388,059	1,530	49,235	35,675	22,971	1,205	5,374,176
ณ วันที่ 31 ธันวาคม 2560	261,084	588,327	8,855,889	1,452	61,381	64,031	28,369	10,121	9,870,654
<b>ค่าเสื่อมราคาสำหรับปี</b>									
2559 (243 ล้านบาท รวมอยู่ในต้นทุนขายไฟฟ้าและไอน้ำ ส่วนที่เหลือรวมอยู่ในค่าใช้จ่ายในการบริหาร)									257,257
2560 (340 ล้านบาท รวมอยู่ในต้นทุนขายไฟฟ้าและไอน้ำ ส่วนที่เหลือรวมอยู่ในค่าใช้จ่ายในการบริหาร)									356,332

(หน่วย: พันบาท)

## งบการเงินเฉพาะกิจการ

	ส่วนปรับปรุง	อุปกรณ์	ยานพาหนะ	สินทรัพย์	รวม
	สินทรัพย์เข้า	สำนักงาน		ระหว่างก่อสร้าง	
<b>ราคาทุน</b>					
1 มกราคม 2559	34,395	18,127	6,553	-	59,075
ซื้อเพิ่ม	206	1,335	-	-	1,541
จำหน่าย/ตัดจำหน่าย	-	(254)	-	-	(254)
31 ธันวาคม 2559	34,601	19,208	6,553	-	60,362
ซื้อเพิ่ม	-	5,218	-	24,740	29,958
โอนเข้า (ออก)	14,833	1,472	-	(16,305)	-
จำหน่าย/ตัดจำหน่าย	-	(327)	-	-	(327)
31 ธันวาคม 2560	49,434	25,571	6,553	8,435	89,993
<b>ค่าเสื่อมราคาสะสม</b>					
1 มกราคม 2559	1,668	4,055	1,328	-	7,051
ค่าเสื่อมราคาสำหรับปี	1,790	4,000	938	-	6,728
ค่าเสื่อมราคาสำหรับ ส่วนที่จำหน่าย/ตัดจำหน่าย	-	(202)	-	-	(202)
31 ธันวาคม 2559	3,458	7,853	2,266	-	13,577
ค่าเสื่อมราคาสำหรับปี	2,153	4,420	938	-	7,511
ค่าเสื่อมราคาสำหรับ ส่วนที่จำหน่าย/ตัดจำหน่าย	-	(265)	-	-	(265)
31 ธันวาคม 2560	5,611	12,008	3,204	-	20,823
<b>มูลค่าสุทธิตามบัญชี</b>					
31 ธันวาคม 2559	31,143	11,355	4,287	-	46,785
31 ธันวาคม 2560	43,823	13,563	3,349	8,435	69,170
<b>ค่าเสื่อมราคาสำหรับปีซึ่งรวมอยู่ในค่าใช้จ่ายในการบริหาร</b>					
2559					6,728
2560					7,511

ณ วันที่ 31 ธันวาคม 2560 บริษัทฯ มียอดคงเหลือของยานพาหนะซึ่งได้มาภายใต้สัญญาเช่าการเงิน โดยมีมูลค่าสุทธิตามบัญชีเป็นจำนวนเงิน 1 ล้านบาท (2559: 3 ล้านบาท)

ณ วันที่ 31 ธันวาคม 2560 บริษัทฯ และบริษัทย่อยมีเครื่องตกแต่งและอุปกรณ์สำนักงานจำนวนหนึ่งซึ่งตัดค่าเสื่อมราคาหมดแล้วแต่ยังใช้งานอยู่ มูลค่าตามบัญชีก่อนหักค่าเสื่อมราคาสะสมของสินทรัพย์ดังกล่าวมีจำนวนเงินประมาณ 91 ล้านบาท (2559: 80 ล้านบาท) (งบการเงินเฉพาะกิจการ: 1 ล้านบาท)

เมื่อวันที่ 29 มิถุนายน 2560 โรงไฟฟ้าพลังงานความร้อนแห่งที่ 2 ของบริษัทย่อยได้ดำเนินการก่อสร้างแล้วเสร็จ และเริ่มดำเนินการขายไฟฟ้าเชิงพาณิชย์ บริษัทย่อยจึงบันทึกรายการรับโอนต้นทุนโครงการระหว่างก่อสร้างโรงไฟฟ้างดังกล่าว มาอยู่ภายใต้บัญชี “ที่ดิน อาคารและอุปกรณ์” ในงบแสดงฐานะการเงินตามที่กล่าวไว้ในหมายเหตุ 15

บริษัท บางเขนชัย จำกัด ได้จดจำนองที่ดินและโครงการโรงไฟฟ้าพลังงานแสงอาทิตย์ มูลค่าสุทธิตามบัญชี ณ วันที่ 31 ธันวาคม 2560 จำนวนประมาณ 643 ล้านบาท (2559: 676 ล้านบาท) ไว้กับธนาคารผู้ให้กู้ เพื่อเป็นหลักประกันค้ำประกันวงเงินสินเชื่อที่ได้รับจากธนาคาร

บริษัท บางปะอิน โคนเนอเธชั่น จำกัด ได้นำที่ดินและสิ่งปลูกสร้างบนที่ดินโครงการโรงไฟฟ้าทั้งสองแห่งซึ่งมีมูลค่าสุทธิตามบัญชี ณ วันที่ 31 ธันวาคม 2560 จำนวน 8,907 ล้านบาท (2559: 4,473 ล้านบาท) ไปจดจำนองไว้กับธนาคารผู้ให้กู้เพื่อค้ำประกันวงเงินสินเชื่อที่ได้รับจากธนาคาร

## 18. สินทรัพย์ไม่มีตัวตน

สินทรัพย์ไม่มีตัวตนที่เป็นคอมพิวเตอร์ซอฟต์แวร์มีรายละเอียดดังนี้

(หน่วย: พันบาท)

	งบการเงินรวม		งบการเงินเฉพาะกิจการ	
	2560	2559	2560	2559
ราคาทุน	96,696	6,108	53,097	4,720
ค่าตัดจำหน่ายสะสม	(3,026)	(2,325)	(1,811)	(1,325)
มูลค่าสุทธิตามบัญชี	93,670	3,783	51,286	3,395
ค่าตัดจำหน่ายที่รวมอยู่ในกำไร หรือขาดทุน สำหรับปี	779	784	565	535

การกระทบยอดมูลค่าตามบัญชีของสินทรัพย์ไม่มีตัวตนสำหรับปี 2560 และ 2559 แสดงได้ดังนี้

(หน่วย: พันบาท)

	งบการเงินรวม		งบการเงินเฉพาะกิจการ	
	2560	2559	2560	2559
มูลค่าตามบัญชีต้นปี	3,783	3,929	3,395	3,329
ซื้อคอมพิวเตอร์ซอฟต์แวร์	90,676	648	48,466	611
ตัดจำหน่าย	(10)	(10)	(10)	(10)
ค่าตัดจำหน่าย	(779)	(784)	(565)	(535)
มูลค่าตามบัญชีปลายปี	93,670	3,783	51,286	3,395

## 19. เจ้าหนี้การค้าและเจ้าหนี้อื่น

(หน่วย: พันบาท)

	งบการเงินรวม		งบการเงินเฉพาะกิจการ	
	2560	2559	2560	2559
เจ้าหนี้การค้า - กิจการที่เกี่ยวข้องกัน	564,684	225,276	-	-
เจ้าหนี้การค้า - กิจการที่ไม่เกี่ยวข้องกัน	115,778	48,023	-	-
เจ้าหนี้ค่าก่อสร้าง - กิจการที่เกี่ยวข้องกัน	11,969	23,710	-	-
เจ้าหนี้ค่าโครงการ - กิจการที่เกี่ยวข้องกัน	49,184	111,366	-	-
เจ้าหนี้ค่าโครงการ - กิจการที่ไม่เกี่ยวข้องกัน	1,685	12,066	-	-
เจ้าหนี้อื่น - กิจการที่เกี่ยวข้องกัน	1,310	727	869	169
เจ้าหนี้อื่น - กิจการที่ไม่เกี่ยวข้องกัน	25,296	20,711	4,250	9,583
ค่าใช้จ่ายค้างจ่าย - กิจการที่เกี่ยวข้องกัน	154	208	154	208
ค่าใช้จ่ายค้างจ่าย - กิจการที่ไม่เกี่ยวข้องกัน	50,420	20,079	33,464	7,349
ค่าใช้จ่ายทางการเงินค้างจ่าย	244,494	50,341	6,137	6,137
<b>รวมเจ้าหนี้การค้าและเจ้าหนี้อื่น</b>	<b>1,064,974</b>	<b>512,507</b>	<b>44,874</b>	<b>23,446</b>

## 20. เงินกู้ยืมระยะยาวจากสถาบันการเงิน

(หน่วย: พันบาท)

	งบการเงินรวม	
	2560	2559
เงินกู้ยืมระยะยาว	18,484,296	24,036,003
หัก: ส่วนที่ถึงกำหนดชำระภายในหนึ่งปี	(1,540,885)	(932,296)
<b>เงินกู้ยืมระยะยาว - สุทธิจากส่วนที่ถึงกำหนดชำระภายในหนึ่งปี</b>	<b>16,943,411</b>	<b>23,103,707</b>

การเปลี่ยนแปลงของบัญชีเงินกู้ยืมระยะยาวสำหรับปี มีรายละเอียดดังนี้

(หน่วย: พันบาท)

	งบการเงินรวม
<b>ยอดคงเหลือ ณ วันที่ 1 มกราคม 2560</b>	<b>24,464,387</b>
บวก: เงินกู้เพิ่มระหว่างปี	1,818,470
หัก: จ่ายคืนเงินกู้	(6,870,857)
กำไรจากอัตราแลกเปลี่ยนที่ยังไม่เกิดขึ้นจริง	(61,292)
กำไรที่ยังไม่เกิดขึ้นจริงจากการป้องกันความเสี่ยงในกระแสเงินสด	(469,039)
	<b>18,881,669</b>
หัก: ต้นทุนการทำรายการ	(397,373)
<b>ยอดคงเหลือ ณ วันที่ 31 ธันวาคม 2560</b>	<b>18,484,296</b>

## บริษัท ไฟฟ้าน้ำจืด 2 จำกัด

ณ วันที่ 31 ธันวาคม 2560 ยอดคงเหลือของเงินกู้ยืมจำนวน 10,840 ล้านบาท เป็นเงินกู้ยืมที่บริษัท ไฟฟ้าน้ำจืด 2 จำกัด ได้ลงนามในสัญญาเงินกู้ยืมระยะยาวกับกลุ่มผู้ให้กู้ซึ่งเป็นธนาคารพาณิชย์ในประเทศไทยเมื่อวันที่ 14 กันยายน 2559 เพื่อชำระคืนเงินกู้ยืมระยะยาวเดิมและก้อนที่เพิ่ม เพื่อใช้ในการปรับปรุงและก่อสร้างสถานีไฟฟ้าย่อยบาง ประกอบด้วย วงเงินสินเชื่อ ดังนี้

- 1) วงเงินสินเชื่อส่วนที่ 1 ประกอบด้วย วงเงินกู้สกุลเงินบาทรวม 10,897 ล้านบาท และวงเงินกู้สกุลเงินเหรียญสหรัฐอเมริกา รวม 136 ล้านดอลลาร์สหรัฐ มีวัตถุประสงค์เพื่อชำระคืนเงินกู้ยืมระยะยาวเดิม
- 2) วงเงินสินเชื่อส่วนที่ 2 ประกอบด้วย วงเงินกู้สกุลเงินบาทรวม 1,720 ล้านบาท และวงเงินกู้สกุลเงินเหรียญสหรัฐอเมริกา รวม 39 ล้านดอลลาร์สหรัฐ มีวัตถุประสงค์เพื่อชำระต้นทุนโครงการงานปรับปรุงและก่อสร้างสถานีไฟฟ้าย่อยบาง
- 3) วงเงินค้ำประกัน เป็นวงเงินการออกหนังสือค้ำประกันรวม 25 ล้านดอลลาร์สหรัฐ มีวัตถุประสงค์เพื่อใช้ค้ำประกันตามสัญญาซื้อขายไฟฟ้าต่อการไฟฟ้าฝ่ายผลิตแห่งประเทศไทย
- 4) วงเงินทุนหมุนเวียนในการดำเนินงาน รวม 50 ล้านบาท มีวัตถุประสงค์เพื่อใช้เป็นวงเงินสำรองในการออกหนังสือค้ำประกัน เพื่อชำระค่างานต่างๆ ที่เกิดจากการดำเนินงานปกติทั่วไป

โดยอัตราดอกเบี้ยของเงินกู้ยืมระยะยาวสกุลเงินบาท คิดอัตราดอกเบี้ยเงินกู้ยืมขั้นต่ำลบส่วนต่างที่กำหนด (MLR - margin) ต่อปี และอัตราดอกเบี้ยของเงินกู้ยืมระยะยาวสกุลเงินเหรียญสหรัฐอเมริกา คิดอัตราดอกเบี้ย LIBOR บวกส่วนต่างที่กำหนด (LIBOR + margin) ต่อปี ทั้งนี้ บริษัท ไฟฟ้าน้ำจืด 2 จำกัด จะชำระคืนเงินต้นทุก 6 เดือน รวม 29 งวด ตามอัตราส่วนที่กำหนดไว้ในสัญญาเงินกู้ยืมระยะยาว โดยเงินกู้ยืมระยะยาวส่วนที่ 1 จะเริ่มชำระคืนเงินต้นงวดแรกในวันที่ 30 กันยายน 2559 สำหรับเงินกู้ยืมระยะยาว ส่วนที่ 2 จะเริ่มชำระคืนเงินต้นงวดแรกในวันทำการสุดท้ายของเดือนที่ 30 นับจากเดือนที่เบิกเงินกู้งวดแรก หรือวันที่ 30 กันยายน 2561 แล้วแต่เหตุการณ์ใดจะเกิดก่อน

ในเดือนตุลาคม 2560 บริษัท ไฟฟ้าน้ำจืด 2 จำกัด ได้ชำระคืนเงินกู้ยืมบางส่วนของวงเงินสินเชื่อส่วนที่ 1 จำนวนเงิน 6,000 ล้านบาท โดยเป็นการชำระคืนเงินกู้ยืมก่อนครบกำหนดชำระตามสัญญา

นอกจากนี้ ภายใต้สัญญาเงินกู้ยืมดังกล่าว บริษัท ไฟฟ้าน้ำจืด 2 จำกัด ต้องปฏิบัติตามเงื่อนไขทางการเงินบางประการ เช่น การดำรงอัตราส่วนหนี้สินเงินกู้ยืมระยะยาวจากสถาบันการเงินต่อทุนชำระแล้ว ตลอดจนการค้ำประกันเงินกู้ยืมระยะยาวโดยการจ้างองส้งหาทนายและกรรมการจำนำสังหาทนายที่อยู่ในสาธารณรัฐประชาธิปไตยประชาชนลาว การจำนำใบหุ้นของบริษัท เซาท์อีสท์ เอเชีย เอนเนอร์จี จำกัด และใบหุ้นบางส่วนของบริษัท ไฟฟ้า น้ำจืด 2 จำกัด การจำนำและการโอนสิทธิเรียกร้องเงินในบัญชีเงินฝากธนาคาร การโอนสิทธิการรับผลประโยชน์ตามกรมธรรม์ประกันภัยของโครงการ และการโอนสิทธิและภาระผูกพันภายใต้สัญญาที่เกี่ยวข้องกับโครงการไฟฟ้าพลังน้ำ น้ำจืด 2

ทั้งนี้ ณ วันที่ 31 ธันวาคม 2560 บริษัท ไฟฟ้าน้ำจืด 2 จำกัด ได้เบิกเงินกู้ยืมวงเงินสินเชื่อส่วนที่ 1 ครบถ้วนแล้ว คงเหลือวงเงินสินเชื่อที่ยังไม่ได้เบิกใช้ โดยเป็นวงเงินสินเชื่อส่วนที่ 2 จำนวน 241 ล้านบาท และ 4 ล้านดอลลาร์สหรัฐ และวงเงินทุนหมุนเวียนในการดำเนินงานจำนวน 50 ล้านบาท

### บริษัท บางเขนชัย จำกัด

ณ วันที่ 31 ธันวาคม 2560 ยอดคงเหลือของเงินกู้ยืมจำนวน 362 ล้านบาท เป็นเงินกู้ยืมที่บริษัท บางเขนชัย จำกัด ลงนามในสัญญาเงินกู้ยืมจากธนาคารพาณิชย์ในประเทศแห่งหนึ่งวงเงินรวมประมาณ 703 ล้านบาท เงินกู้ยืมนี้ คิดดอกเบี้ยในอัตราดอกเบี้ยเงินกู้ยืมขั้นต่ำหักส่วนต่างที่กำหนด (MLR - margin) ต่อปี และจะมีการปรับลดอัตราส่วนต่างที่กำหนดสองครั้ง คือในเดือนพฤศจิกายน 2557 และพฤศจิกายน 2559 เงินกู้ยืมดังกล่าวมีกำหนดชำระคืนเงินต้นทุกงวด 3 เดือน รวม 40 งวด ตามอัตราส่วนที่กำหนดไว้ในสัญญาเงินกู้ โดยจะเริ่มชำระหนี้เงินต้นงวดแรกในเดือนกันยายน 2555 เงินกู้ยืมนี้ค้ำประกันโดยการจดจำนองที่ดินและสิ่งปลูกสร้างบนที่ดินของบริษัทย่อย การจำนำและการโอนสิทธิเรียกร้องในบัญชีเงินฝากธนาคารของบริษัทย่อยดังกล่าว

ภายใต้สัญญาเงินกู้ยืม บริษัทดังกล่าวต้องปฏิบัติตามเงื่อนไขทางการเงินบางประการ เช่น การดำรงอัตราส่วนหนี้สินต่อส่วนของผู้ถือหุ้น เป็นต้น

### บริษัท บางปะอิน โคเจนเนอเรชั่น จำกัด

ณ วันที่ 31 ธันวาคม 2560 เงินกู้ยืมระยะยาวจากธนาคารของบริษัท บางปะอิน โคเจนเนอเรชั่น จำกัด ประกอบด้วยวงเงินกู้ยืมสองสัญญาจากธนาคารพาณิชย์ในประเทศสองแห่ง โดยมีรายละเอียดดังนี้

ก) ยอดคงเหลือของเงินกู้ยืมจำนวน 3,436 ล้านบาท เป็นเงินกู้ยืมตามสัญญาเงินกู้ยืมซึ่งประกอบด้วยวงเงินสินเชื่อ 3 ส่วน ดังนี้

1) วงเงินสินเชื่อส่วน A (Tranche A Facility) เป็นวงเงินกู้ยืมระยะยาวจำนวน 4,110 ล้านบาท โดยมีวัตถุประสงค์เพื่อจ่ายชำระต้นทุนโครงการ เงินกู้ยืมนี้คิดดอกเบี้ยในอัตราดอกเบี้ยเงินฝากประจำบวกส่วนต่างที่กำหนดต่อปี และจะมีการปรับลดอัตราส่วนต่างที่กำหนด นับตั้งแต่วันที่เปิดดำเนินการเชิงพาณิชย์ เงินกู้ยืมดังกล่าวมีกำหนดชำระคืนเงินต้นทุกงวดหกเดือนรวม 26 งวด ตามอัตราส่วนที่กำหนดไว้ในสัญญาเงินกู้ โดยจะเริ่มชำระหนี้เงินต้นงวดแรกในเดือนมีนาคม 2557 หลังจากนั้นชำระคืนในเดือนมิถุนายนและธันวาคมของทุกปี โดยจะชำระคืนงวดสุดท้ายในเดือนมิถุนายน 2569

ในเดือนมิถุนายน 2557 ธนาคารผู้ให้กู้ได้อนุมัติการขยายระยะเวลาชำระคืนเงินต้นของเงินกู้ยืมระยะยาวนี้ จากเดิมชำระคืนทุกงวดหกเดือนรวมจำนวน 26 งวด เป็นชำระคืนทุกงวดหกเดือนรวมจำนวน 33 งวด ตามอัตราส่วนที่กำหนดไว้ในสัญญาเงินกู้ โดยจะชำระคืนเงินกู้งวดสุดท้ายในเดือนธันวาคม 2572

2) วงเงินสินเชื่อส่วน B (Tranche B Facility) เป็นวงเงินกู้ยืมระยะสั้นซึ่งประกอบด้วยวงเงินกู้ยืมในรูปแบบตั๋วสัญญาใช้เงิน วงเงินเบิกเกินบัญชี และวงเงินเลตเตอร์ออฟเครดิตจำนวน 120 ล้านบาท โดยมีวัตถุประสงค์เพื่อใช้เป็นทุนหมุนเวียน

3) วงเงินค้ำประกันส่วน C (Tranche C Facility) เป็นวงเงินการออกหนังสือค้ำประกันจำนวน 803 ล้านบาท โดยมีวัตถุประสงค์เพื่อใช้ค้ำประกันตามสัญญาซื้อขายไฟฟ้าต่อการไฟฟ้าฝ่ายผลิตแห่งประเทศไทย และการค้ำประกันอื่นๆ

ข) ยอดคงเหลือของเงินกู้ยืมจำนวน 3,900 ล้านบาท เป็นเงินกู้ยืมที่บริษัทดังกล่าวได้เข้าทำสัญญาเงินกู้ยืมอีกฉบับหนึ่ง เพื่อใช้สำหรับโครงการโรงไฟฟ้าอีกแห่งหนึ่งของบริษัทดังกล่าว ซึ่งประกอบด้วยวงเงินสินเชื่อ 3 ส่วน ดังนี้

1) วงเงินสินเชื่อส่วน A (Tranche A Facility) เป็นวงเงินกู้ยืมระยะยาวจำนวน 4,005 ล้านบาท โดยมีวัตถุประสงค์เพื่อจ่ายชำระต้นทุนโครงการ เงินกู้ยืมนี้คิดดอกเบี้ยในอัตราดอกเบี้ยเงินฝากประจำบวกส่วน



ต่างที่กำหนดต่อปี และจะมีการปรับลดอัตราส่วนต่างที่กำหนด นับตั้งแต่วันที่เปิดดำเนินการเชิงพาณิชย์ เงินกู้ยืมดังกล่าวมีกำหนดชำระคืนเงินต้นทุกงวดเดือนรวม 33 งวด ตามอัตราส่วนที่กำหนดไว้ใน สัญญาเงินกู้ โดยจะเริ่มชำระหนี้เงินต้นงวดแรกใน 9 เดือนภายหลังจากวันที่เปิดดำเนินการเชิงพาณิชย์ หรือวันที่ 31 พฤษภาคม 2561 แล้วแต่เหตุการณ์ใดจะเกิดก่อน หลังจากนั้นชำระคืนในเดือนมิถุนายน และธันวาคมของทุกปี

- 2) วงเงินสินเชื่อส่วน B (Tranche B Facility) เป็นวงเงินกู้ยืมระยะสั้นซึ่งประกอบด้วยวงเงินกู้ยืมในรูปตัวสัญญา ใช้เงิน วงเงินเบิกเกินบัญชี และวงเงินเลตเตอร์ออฟเครดิตจำนวน 250 ล้านบาท โดยมีวัตถุประสงค์เพื่อใช้เป็นทุนหมุนเวียน
- 3) วงเงินค้ำประกันส่วน C (Tranche C Facility) เป็นวงเงินการออกหนังสือค้ำประกันจำนวน 686 ล้านบาท โดยมีวัตถุประสงค์เพื่อใช้ค้ำประกันตามสัญญาซื้อขายไฟฟ้าต่อการไฟฟ้าฝ่ายผลิตแห่งประเทศไทย และการค้ำประกันอื่นๆ

วงเงินกู้ยืมดังกล่าวนี้ค้ำประกันโดยการจดจำนองที่ดินและสิ่งปลูกสร้างบนที่ดิน เครื่องจักร การจำหน่ายและการโอนสิทธิเรียกร้องเงินในบัญชีเงินฝากธนาคาร การโอนสิทธิการรับผลประโยชน์ตามกรมธรรม์ประกันภัยของโครงการ และการโอนสิทธิและภาระผูกพันภายใต้สัญญาที่เกี่ยวข้องกับโครงการ และอื่นๆ ตามที่ระบุในสัญญาเงินกู้ ภายใต้สัญญาเงินกู้ยืม บริษัทดังกล่าวต้องปฏิบัติตามเงื่อนไขทางการเงินบางประการ เช่น การเพิ่มทุนจดทะเบียน และการดำรงอัตราส่วนหนี้สินเงินกู้ยืมระยะยาวจากสถาบันการเงินต่อส่วนของผู้ถือหุ้น เป็นต้น

## 21. หุ้นกู้

(หน่วย: พันบาท)

หุ้นกู้	อายุหุ้นกู้	วันที่ออกหุ้นกู้	วันที่ครบ		อัตราดอกเบี้ย	งบการเงินรวม		งบการเงินเฉพาะกิจการ	
			กำหนดไถ่ถอน			2560	2559	2560	2559
						(ร้อยละต่อปี)			
1	3 ปี	17 มิถุนายน 2559	17 มิถุนายน 2562		4.00	4,000,000	4,000,000	4,000,000	4,000,000
2	3 ปี	5 ตุลาคม 2560	5 ตุลาคม 2563		2.59	1,000,000	-	-	-
3	7 ปี	5 ตุลาคม 2560	5 ตุลาคม 2567		3.48	1,400,000	-	-	-
4	10 ปี	5 ตุลาคม 2560	5 ตุลาคม 2570		3.69	3,600,000	-	-	-
<b>รวม</b>						10,000,000	4,000,000	4,000,000	4,000,000
หัก: ค่าใช้จ่ายในการออกหุ้นกู้รอดัดบัญชี						(56,950)	(7,419)	(4,437)	(7,419)
หุ้นกู้ - สุทธิจากส่วนที่ถึงกำหนดชำระภายในหนึ่งปี						9,943,050	3,992,581	3,995,563	3,992,581

เมื่อวันที่ 19 เมษายน 2559 ที่ประชุมสามัญผู้ถือหุ้นของบริษัทฯ ประจำปี 2559 ได้มีมติอนุมัติการออกและเสนอขายหุ้นกู้ในวงเงินรวมไม่เกิน 10,000 ล้านบาท หรือในสกุลอื่นในจำนวนเทียบเท่ากันในกรณีที่มีการออกหุ้นกู้เป็นสกุลเงินต่างประเทศ

เมื่อวันที่ 17 มิถุนายน 2559 บริษัทฯ ได้ออกและเสนอขายหุ้นกู้ครั้งที่ 1/2559 ชุดที่ 1 จำนวน 4,000,000 หน่วย มูลค่าที่ตราไว้หน่วยละ 1,000 บาท รวมเป็นเงิน 4,000 ล้านบาท โดยมีอัตราดอกเบี้ยร้อยละ 4 ต่อปี และมีอายุ 3 ปี นับจากวันที่ออกหุ้นกู้ ซึ่งเป็นหุ้นกู้ชนิดระบุชื่อผู้ถือ ประเภทไม่ด้อยสิทธิ ไม่มีประกันและมีผู้แทนผู้ถือหุ้นกู้ โดยจ่ายชำระดอกเบี้ยทุก 3 เดือนตลอดอายุหุ้นกู้

เมื่อวันที่ 5 ตุลาคม 2560 บริษัท ไฟฟ้าน้ำจืด 2 จำกัด ได้ออกและเสนอขายหุ้นกู้ครั้งที่ 1/2560 ตามมติที่ประชุมวิสามัญผู้ถือหุ้นของบริษัทย่อยดังกล่าว ครั้งที่ 1/2560 ในวันที่ 25 กรกฎาคม 2560 จำนวน 6,000,000 หน่วย มูลค่าที่ตราไว้หน่วยละ 1,000 บาท รวมเป็นเงิน 6,000 ล้านบาท โดยมีรายละเอียดตามที่แสดงในข้อ 2 ถึงข้อ 4 ทั้งนี้หุ้นกู้ของบริษัทย่อยดังกล่าวเป็นชนิดระบุชื่อผู้ถือ ประเภทไม่ด้อยสิทธิ ไม่มีประกันและมีผู้แทนผู้ถือหุ้นกู้ โดยจ่ายชำระดอกเบี้ยทุก 6 เดือนตลอดอายุหุ้นกู้

ภายใต้ข้อกำหนดสิทธิของหุ้นกู้ บริษัทฯ และบริษัทย่อยมีหน้าที่ปฏิบัติตามเงื่อนไขและข้อกำหนดบางประการ เช่น บริษัทฯ และบริษัทย่อยจะไม่ขาย จำหน่าย จ่าย หรือโอน สิทธิหรือทรัพย์สินทั้งหมดหรือบางส่วนที่สำคัญที่ใช้ในการประกอบธุรกิจของบริษัทฯ และบริษัทย่อย เว้นแต่จะเข้าข่ายได้รับการยกเว้นตามข้อกำหนดสิทธิของหุ้นกู้ และการดำรงอัตราส่วนหนี้สินที่มีภาระดอกเบี้ยต่อส่วนของผู้ถือหุ้น เป็นต้น

## 22. สำรองผลประโยชน์ระยะยาวของพนักงาน

จำนวนเงินสำรองผลประโยชน์ระยะยาวของพนักงานซึ่งเป็นเงินขาดเขตพนักงานเมื่อออกจากงาน แสดงได้ดังนี้

(หน่วย: พันบาท)

	งบการเงินรวม		งบการเงินเฉพาะกิจการ	
	2560	2559	2560	2559
<b>ภาวะผูกพันตามโครงการผลประโยชน์ต้นปี</b>				
ต้นทุนบริการในปัจจุบัน	8,665	4,704	5,732	2,834
ต้นทุนดอกเบี้ย	887	274	564	-
(กำไร) ขาดทุนจากการประมาณการ				
ตามหลักคณิตศาสตร์ประกันภัย	11,289	(108)	10,933	-
<b>สำรองผลประโยชน์ระยะยาวของพนักงาน</b>				
<b>ปลายปี</b>	<b>43,419</b>	<b>22,578</b>	<b>27,326</b>	<b>10,096</b>

ค่าใช้จ่ายเกี่ยวกับผลประโยชน์ระยะยาวของพนักงานรับรู้ในรายการต่อไปนี้ในส่วนของกำไรหรือขาดทุน

(หน่วย: พันบาท)

	งบการเงินรวม		งบการเงินเฉพาะกิจการ	
	2560	2559	2560	2559
ต้นทุนขาย	1,806	731	-	-
ค่าใช้จ่ายในการบริหาร	7,504	3,873	6,296	2,834
<b>รวมค่าใช้จ่ายที่รับรู้ในส่วนของกำไรหรือขาดทุน</b>	<b>9,310</b>	<b>4,604</b>	<b>6,296</b>	<b>2,834</b>

บริษัทฯ และบริษัทย่อยคาดว่าจะจ่ายชำระผลประโยชน์ระยะยาวของพนักงานภายใน 1 ปีข้างหน้า เป็นจำนวนประมาณ 3.81 ล้านบาท (งบการเงินเฉพาะกิจการ: จำนวน 2.02 ล้านบาท)

ณ วันที่ 31 ธันวาคม 2560 ระยะเวลาเฉลี่ยถ่วงน้ำหนักในการจ่ายชำระผลประโยชน์ระยะยาวของพนักงานของบริษัทฯ และบริษัทย่อยประมาณ 6.2 - 16.3 ปี (2559: 14.9 - 19.1 ปี) (งบการเงินเฉพาะกิจการ: 14.9 ปี (2559: 19.1 ปี)) สมมติฐานที่สำคัญในการประมาณการตามหลักคณิตศาสตร์ประกันภัย สรุปได้ดังนี้

	งบการเงินรวม		งบการเงินเฉพาะกิจการ	
	2560	2559	2560	2559
	(ร้อยละต่อปี)	(ร้อยละต่อปี)	(ร้อยละต่อปี)	(ร้อยละต่อปี)
อัตราคิดลด	1.81 - 2.79	2.34 - 4.56	2.70	4.56
อัตราการขึ้นเงินเดือนในอนาคต - ถัวเฉลี่ย (ขึ้นกับช่วงอายุของพนักงาน)	4.0 - 7.0	5.0 - 7.0	7.0	5.0
อัตราการเปลี่ยนแปลงในจำนวนพนักงาน - ถัวเฉลี่ย	0 - 18.0	0 - 13.0	0 - 10.0	0 - 7.0

ผลกระทบของการเปลี่ยนแปลงสมมติฐานที่สำคัญต่อมูลค่าปัจจุบันของภาระผูกพันผลประโยชน์ระยะยาวของพนักงาน ณ วันที่ 31 ธันวาคม 2560 สรุปได้ดังนี้

(หน่วย: ล้านบาท)

	ณ วันที่ 31 ธันวาคม 2560			
	งบการเงินรวม		งบการเงินเฉพาะกิจการ	
	เพิ่มขึ้น 1%	ลดลง 1%	เพิ่มขึ้น 1%	ลดลง 1%
อัตราคิดลด	(5.18)	6.29	(3.61)	4.38
อัตราการขึ้นเงินเดือน	5.95	(5.04)	4.14	(3.51)
อัตราการเปลี่ยนแปลงในจำนวนพนักงาน	(5.52)	2.35	(3.87)	2.08

## 23. หนี้สินระยะยาวอื่น - กิจการที่เกี่ยวข้องกัน

หนี้สินระยะยาวอื่นเป็นเงินที่บริษัท ไฟฟ้าน้ำจืด 2 จำกัด ได้รับจากการขายไฟฟ้าพลังงานส่วนเกินของโครงการไฟฟ้าพลังน้ำ น้ำจืด 2 ให้แก่การไฟฟ้าฝ่ายผลิตแห่งประเทศไทย ซึ่งบริษัทดังกล่าวมีภาระผูกพันที่จะต้องชำระคืนในปี 2565 ตามเงื่อนไขที่ระบุในสัญญาซื้อขายไฟฟ้า บริษัท ไฟฟ้าน้ำจืด 2 จำกัด ได้บันทึกหนี้สินระยะยาวตามมูลค่าปัจจุบันของจำนวนเงินที่ต้องจ่ายคืน โดยใช้อัตราคิดลดอ้างอิงกับอัตราต้นทุนทางการเงินของบริษัทดังกล่าว และบันทึกหักจากรายได้จากการขายไฟฟ้าพลังงานส่วนเกินดังกล่าว ทั้งนี้ มูลค่าตามบัญชีของหนี้สินดังกล่าวจะเพิ่มขึ้นในแต่ละงวดตามเวลาที่ผ่านไป ซึ่งบริษัท ไฟฟ้าน้ำจืด 2 จำกัด จะรับรู้การเพิ่มขึ้นดังกล่าวเป็นค่าใช้จ่ายทางการเงิน

## 24. ใบสำคัญแสดงสิทธิที่จะซื้อหุ้นสามัญ

เมื่อวันที่ 9 เมษายน 2558 ที่ประชุมสามัญผู้ถือหุ้นครั้งที่ 1/2558 มีมติอนุมัติให้บริษัทฯ ออกและจัดสรรใบสำคัญแสดงสิทธิ (CKP-W1) จำนวนไม่เกิน 1,870 ล้านบาท ให้แก่ผู้ถือหุ้นเดิมที่มีการจองซื้อและชำระราคาค่าจองซื้อหุ้นสามัญเพิ่มทุนของบริษัทฯ โดยไม่คิดมูลค่าในอัตราส่วน 1 หุ้นสามัญเพิ่มทุนที่ได้รับจัดสรรต่อใบสำคัญแสดงสิทธิ 1 หน่วย

ต่อมาเมื่อวันที่ 29 พฤษภาคม 2558 บริษัทฯ ได้ออกใบสำคัญแสดงสิทธิที่จะซื้อหุ้นสามัญทั้งหมดจำนวน 1,870 ล้านหน่วย ให้แก่ผู้ถือหุ้นของบริษัทฯ แล้ว ใบสำคัญแสดงสิทธิมีอายุการใช้สิทธิ 5 ปี สามารถใช้สิทธิซื้อหุ้นสามัญได้ใน วันทำการสุดท้ายของทุกๆ ไตรมาสตลอดอายุของใบสำคัญแสดงสิทธิ โดยกำหนดการใช้สิทธิวันแรกและวันสุดท้ายตรงกับ วันที่ 30 กันยายน 2558 และ 28 พฤษภาคม 2563 ตามลำดับ ใบสำคัญแสดงสิทธิที่จะซื้อหุ้นสามัญ 1 หน่วย มีสิทธิซื้อหุ้นสามัญ 1 หุ้น ซึ่งมีราคาตราไว้หุ้นละ 1 บาท ในราคาการใช้สิทธิ 6 บาท

## 25. สำรองตามกฎหมาย

ภายใต้บทบัญญัติของมาตรา 116 แห่งพระราชบัญญัติบริษัทมหาชนจำกัด พ.ศ. 2535 บริษัทฯ ต้องจัดสรรกำไรสุทธิประจำปีส่วนหนึ่งไว้เป็นทุนสำรองไม่น้อยกว่าร้อยละ 5 ของกำไรสุทธิประจำปีหักด้วยยอดขาดทุนสะสมยกมา (ถ้ามี) จนกว่าทุนสำรองนี้จะมีจำนวนไม่น้อยกว่าร้อยละ 10 ของทุนจดทะเบียน สำรองตามกฎหมายดังกล่าวไม่สามารถนำไปจ่ายเป็นเงินปันผลได้

## 26. เงินปันผลจ่าย

เงินปันผล	อนุมัติโดย	เงินปันผลจ่าย (ล้านบาท)	เงินปันผลจ่ายต่อหุ้น (บาท)
เงินปันผลประจำปี 2558	ที่ประชุมสามัญผู้ถือหุ้นประจำปี 2559 เมื่อวันที่ 19 เมษายน 2559	164	0.02
		164	0.02
เงินปันผลประจำปี 2559	ที่ประชุมสามัญผู้ถือหุ้นประจำปี 2560 เมื่อวันที่ 25 เมษายน 2560	442	0.06
		442	0.06

## 27. ค่าใช้จ่ายตามลักษณะ

รายการค่าใช้จ่ายแบ่งตามลักษณะประกอบด้วยรายการค่าใช้จ่ายที่สำคัญดังต่อไปนี้

(หน่วย: พันบาท)

	งบการเงินรวม		งบการเงินเฉพาะกิจการ	
	2560	2559	2560	2559
ต้นทุนเชื้อเพลิง	2,089,571	1,461,960	-	-
ค่าเสื่อมราคาและค่าตัดจำหน่าย	1,438,034	1,338,941	8,076	7,263
ค่าใช้จ่ายเกี่ยวกับการบำรุงรักษาโรงไฟฟ้า				
และระบบส่งไฟฟ้า	406,130	467,181	-	-
เงินเดือนและผลประโยชน์อื่นของพนักงาน	265,569	204,615	158,374	100,679
ค่าตอบแทนสัมปทาน	113,338	130,291	-	-
ค่าเบี้ยประกันภัย	67,095	70,869	-	-

(หน่วย: พันบาท)

	งบการเงินรวม		งบการเงินเฉพาะกิจการ	
	2560	2559	2560	2559
ค่างานสิ่งแวดล้อมและประชาชน	21,193	24,330	-	-
ค่าใช้จ่ายในการเดินทาง	47,274	57,718	24,236	20,010
ค่าที่ปรึกษา	44,268	97,670	26,610	58,348
ค่าตอบแทนกรรมการ	24,723	28,538	10,700	14,519
ค่าบริหารโครงการ	716	4,601	-	-
ค่าเพื่อการด้อยค่าของเงินลงทุนในบริษัทย่อย	-	-	120,983	-
ตัดจำหน่ายต้นทุนโครงการระหว่างก่อสร้าง	-	377,610	-	-

## 28. ภาษีเงินได้

ค่าใช้จ่ายภาษีเงินได้ที่แสดงในงบกำไรขาดทุนเบ็ดเสร็จเป็นภาษีงวดปัจจุบัน

ณ วันที่ 31 ธันวาคม 2560 บริษัทฯ มีรายการผลแตกต่างชั่วคราวที่ใช้หักภาษีและขาดทุนทางภาษีที่ยังไม่ได้ใช้จำนวน 467 ล้านบาท (2559: 314 ล้านบาท) ที่บริษัทฯ ไม่ได้บันทึกสินทรัพย์ภาษีเงินได้รอการตัดบัญชี เนื่องจากบริษัทฯ พิจารณาแล้วเห็นว่า บริษัทฯ อาจไม่มีกำไรทางภาษีในอนาคตเพียงพอที่จะนำผลแตกต่างชั่วคราวและขาดทุนทางภาษีที่ยังไม่ได้ใช้ข้างต้นมาใช้ประโยชน์ได้

ผลขาดทุนทางภาษีที่ยังไม่ได้ใช้มีจำนวนเงิน 318 ล้านบาท ซึ่งจะทยอยสิ้นสุดระยะเวลาการให้ประโยชน์ภายในปี 2564

ค่าใช้จ่ายภาษีเงินได้ของบริษัทฯ ไฟฟ้าน้ำจืด 2 จำกัด คำนวณจากกำไรสุทธิก่อนภาษีเงินได้คูณด้วยอัตราภาษีตามที่กำหนดไว้ในสัญญาสัมปทานในแต่ละช่วงระยะเวลานับตั้งแต่วันที่เริ่มดำเนินการขายไฟฟ้าช่วงต้น (วันที่ 26 มีนาคม 2554) จนถึงวันที่สิ้นสุดอายุสัมปทานโครงการไฟฟ้าพลังน้ำ น้ำจืด 2 โดยบริษัทดังกล่าวได้รับยกเว้นภาษีเงินได้เป็นระยะเวลา 5 ปี นับจากวันที่เริ่มดำเนินการขายไฟฟ้าช่วงต้น สำหรับปีปัจจุบัน บริษัทฯ ย่อยดังกล่าวเสียภาษีในอัตราร้อยละ 3.0

## 29. การส่งเสริมการลงทุน

บริษัท บางเขนชัย จำกัด ได้รับสิทธิพิเศษทางภาษีจากคณะกรรมการส่งเสริมการลงทุนสำหรับการลงทุนในกิจการผลิตไฟฟ้าพลังงานแสงอาทิตย์ ตามบัตรส่งเสริมการลงทุนเลขที่ 1089(1)/2555 เมื่อวันที่ 23 มกราคม 2555 ภายใต้เงื่อนไขที่กำหนดบางประการ สิทธิพิเศษดังกล่าวรวมถึงการได้รับยกเว้นภาษีเงินได้นิติบุคคลสำหรับกำไรที่ได้จากการประกอบกิจการที่ได้รับการส่งเสริมเป็นระยะเวลา 8 ปี นับตั้งแต่วันที่เริ่มมีรายได้จากการประกอบกิจการนั้น (วันที่ 10 สิงหาคม 2555)

บริษัท บางปะอิน โคอเจนเนอเรชั่น จำกัด ได้รับสิทธิพิเศษทางภาษีจากคณะกรรมการส่งเสริมการลงทุนสำหรับการลงทุนในกิจการผลิตไฟฟ้าและไอน้ำ ตามบัตรส่งเสริมการลงทุนเลขที่ 1565(2)/2554 เมื่อวันที่ 18 พฤษภาคม 2554 ภายใต้เงื่อนไขที่กำหนดบางประการ สิทธิพิเศษดังกล่าวรวมถึงการได้รับยกเว้นภาษีเงินได้นิติบุคคลสำหรับกำไรที่ได้จากการประกอบกิจการที่ได้รับการส่งเสริมเป็นระยะเวลา 8 ปี นับตั้งแต่วันที่เริ่มมีรายได้จากการประกอบกิจการนั้น (วันที่ 23 มิถุนายน 2556) และตามบัตรส่งเสริมการลงทุนเลขที่ 1132(2)/2558 เมื่อวันที่ 2 กุมภาพันธ์ 2558 ภายใต้เงื่อนไขที่กำหนดบางประการ สิทธิพิเศษดังกล่าวรวมถึงการได้รับยกเว้นภาษีเงินได้นิติบุคคลสำหรับกำไรที่ได้จากการประกอบกิจการที่ได้รับการส่งเสริมเป็นระยะเวลา 8 ปี นับตั้งแต่วันที่เริ่มมีรายได้จากการประกอบกิจการนั้น (วันที่ 29 มิถุนายน 2560)

### 30. กำไรต่อหุ้น

กำไรต่อหุ้นขั้นพื้นฐานคำนวณโดยหารกำไรสำหรับปีที่เป็นของผู้ถือหุ้นของบริษัทฯ (ไม่รวมกำไรขาดทุนเบ็ดเสร็จอื่น) ด้วยจำนวนตัวเฉลี่ยถ่วงน้ำหนักของหุ้นสามัญที่ออกอยู่ในระหว่างปี

### 31. กองทุนสำรองเลี้ยงชีพ

บริษัทฯ บริษัทย่อย และพนักงานของบริษัทฯ และบริษัทย่อยได้ร่วมกันจัดตั้งกองทุนสำรองเลี้ยงชีพขึ้นตามพระราชบัญญัติกองทุนสำรองเลี้ยงชีพ พ.ศ. 2530 โดยบริษัทฯ บริษัทย่อยและพนักงานจะจ่ายสมทบกองทุนเป็นรายเดือนในอัตราร้อยละ 5 ของเงินเดือน กองทุนสำรองเลี้ยงชีพเหล่านี้บริหารโดยบริษัทหลักทรัพย์จัดการกองทุน กรุงศรี จำกัด บริษัทหลักทรัพย์จัดการกองทุนทหารไทย จำกัด และบริษัทหลักทรัพย์จัดการกองทุนกสิกรไทย จำกัด (งบการเงินเฉพาะกิจการ: บริษัทหลักทรัพย์จัดการกองทุน กรุงศรี จำกัด) และจะจ่ายให้แก่พนักงานเมื่อพนักงานนั้นออกจากงานตามระเบียบว่าด้วยกองทุนของบริษัทฯ และบริษัทย่อย ในระหว่างปี 2560 และ 2559 บริษัทฯ และบริษัทย่อยได้จ่ายเงินสมทบกองทุนเป็นจำนวนเงิน 6.1 ล้านบาท และ 4.3 ล้านบาท ตามลำดับ (งบการเงินเฉพาะกิจการ: 4.2 ล้านบาท และ 2.9 ล้านบาท ตามลำดับ)

### 32. ข้อมูลทางการเงินจำแนกตามส่วนงาน

ข้อมูลส่วนงานดำเนินงานที่นำเสนอนี้สอดคล้องกับรายงานภายในของบริษัทฯ ที่ผู้มีอำนาจตัดสินใจสูงสุดด้านการดำเนินงานได้รับและสอบถามอย่างสม่ำเสมอเพื่อใช้ในการตัดสินใจในการจัดสรรทรัพยากรให้กับส่วนงานและประเมินผลการดำเนินงานของส่วนงาน โดยผู้มีอำนาจตัดสินใจสูงสุดด้านการดำเนินงานของบริษัทฯ คือประธานกรรมการบริหาร ทั้งนี้เกณฑ์การวัดมูลค่าของกำไรหรือขาดทุนจากการดำเนินงานของส่วนงานดำเนินงานเป็นเกณฑ์เดียวกับที่ใช้ในการวัดกำไรหรือขาดทุนจากการดำเนินงานในงบการเงิน

บริษัทฯ ดำเนินกิจการในด้านการลงทุนในบริษัทอื่น และดำเนินกิจการในส่วนงานทางธุรกิจรอง คือ การให้บริการคำปรึกษาและบริการอื่นที่เกี่ยวข้องกับโครงการผลิตไฟฟ้า ส่วนบริษัทย่อยดำเนินกิจการในส่วนงานทางธุรกิจหลัก คือ การผลิตและจำหน่ายกระแสไฟฟ้าและไอน้ำ

เพื่อวัตถุประสงค์ในการบริหารงาน บริษัทฯ และบริษัทย่อยจัดโครงสร้างองค์กรเป็นหน่วยธุรกิจหลักตามประเภทโครงการโรงไฟฟ้าทั้งสิ้น 3 ส่วนงาน ได้แก่ (1) การผลิตไฟฟ้าจากพลังน้ำ (2) การผลิตไฟฟ้าจากพลังงานแสงอาทิตย์ และ (3) การผลิตไฟฟ้าจากพลังงานความร้อน โดยดำเนินธุรกิจในส่วนงานทางภูมิศาสตร์สองแห่ง คือ ในประเทศไทย (ผลิตไฟฟ้าจากพลังงานแสงอาทิตย์และพลังงานความร้อน) และสาธารณรัฐประชาธิปไตยประชาชนลาว (ผลิตไฟฟ้าจากพลังน้ำ) ซึ่งดำเนินงานโดยบริษัทย่อยของ บริษัท เซาท์อีสท์ เอเชีย เอนเนอร์จี จำกัด

ส่วนหน่วยธุรกิจด้านการลงทุนและการให้บริการคำปรึกษาได้มีการรวมเป็นส่วนงานการดำเนินงานอื่นๆ

รายได้ระหว่างส่วนงานถูกตัดออกจากงบการเงินรวมแล้ว

ข้อมูลรายได้และกำไร (ขาดทุน) ของส่วนงานของบริษัทฯ และบริษัทย่อย สำหรับปีสิ้นสุดวันที่ 31 ธันวาคม 2560 และ 2559 มีดังต่อไปนี้

(หน่วย: ล้านบาท)

	ส่วนงาน		ส่วนงาน		ส่วนงาน		รายการ		งบการเงิน	รวม
	ผลิตไฟฟ้า	จากพลังงาน	ผลิตไฟฟ้า	จากพลังงาน	การผลิตไฟฟ้า	การดำเนินงาน	ปรับปรุงและ	ตัดรายการ		
สำหรับปีสิ้นสุดวันที่ 31 ธันวาคม 2560	จากพลังงาน	แสงอาทิตย์	ความร้อน	อื่นๆ	รวม	ระหว่างกัน				
<b>รายได้</b>										
รายได้จากการขายให้ลูกค้าภายนอก	3,318	140	3,316	105	6,879	-	-	6,879		6,879
รายได้ระหว่างส่วนงาน	-	-	-	209	209	(209)				-
<b>รวมรายได้</b>	<b>3,318</b>	<b>140</b>	<b>3,316</b>	<b>314</b>	<b>7,088</b>	<b>(209)</b>		<b>6,879</b>		<b>6,879</b>
ค่าเสื่อมราคาและค่าตัดจำหน่าย	1,081	30	318	9	1,438					1,438
<b>กำไรของส่วนงาน</b>	<b>904</b>	<b>64</b>	<b>542</b>	<b>26</b>	<b>1,536</b>					<b>1,536</b>
รายได้และค่าใช้จ่ายที่ไม่ได้เป็นส่วน :										
รายได้อื่น										51
ส่วนแบ่งกำไรจากเงินลงทุนในกิจการที่ควบคุมร่วมกัน										31
ส่วนแบ่งขาดทุนจากเงินลงทุนในบริษัทร่วม										(26)
ค่าใช้จ่ายทางการเงิน										(1,268)
ค่าใช้จ่ายภาษีเงินได้										(16)
<b>กำไรสำหรับปี</b>										<b>308</b>

ในปี 2560 บริษัทย่อยมีรายได้จากกลุ่มลูกค้าหน่วยงานภาครัฐ เป็นจำนวนเงินประมาณ 6,207 ล้านบาท



(หน่วย: ล้านบาท)

ส่วนงาน	ส่วนงาน		ส่วนงาน		ส่วนงาน		รายการ	
	ผลิตไฟฟ้า	ผลิตไฟฟ้า	ผลิตไฟฟ้า	ผลิตไฟฟ้า	รวม	รวม	ปรับปรุงและ	งบการเงิน
ผลิตไฟฟ้า	จากพลังงาน	จากพลังงาน	จากพลังงาน	ความร้อน	การดำเนินงาน	ส่วนงาน	ระหว่างกัน	รวม
จากพลังงาน	แสงอาทิตย์	แสงอาทิตย์	อื่น ๆ					
สำหรับปีสิ้นสุดวันที่ 31 ธันวาคม 2559								
รายได้								
รายได้จากการขายให้ลูกค้าภายนอก	3,815	148	63	2,293	6,319	-		6,319
รายได้ระหว่างส่วนงาน	-	-	187	-	187	(187)		-
<b>รวมรายได้</b>	<b>3,815</b>	<b>148</b>	<b>250</b>	<b>2,293</b>	<b>6,506</b>	<b>(187)</b>		<b>6,319</b>
ค่าเสื่อมราคาและค่าตัดจำหน่าย	1,081	30	8	220	1,339			1,339
<b>กำไร (ขาดทุน) ของส่วนงาน</b>	<b>958</b>	<b>63</b>	<b>(2)</b>	<b>314</b>	<b>1,333</b>			<b>1,333</b>
รายได้และค่าใช้จ่ายที่ไม่ได้เป็นส่วน :								
รายได้อื่น								41
ส่วนแบ่งกำไรจากเงินลงทุนในกิจการที่ควบคุมร่วมกัน								27
ส่วนแบ่งขาดทุนจากเงินลงทุนในบริษัทร่วม								(52)
ค่าใช้จ่ายทางการเงิน								(1,141)
ค่าใช้จ่ายภาษีเงินได้								(14)
<b>กำไรสำหรับปี</b>								<b>194</b>

ในปี 2559 บริษัททยอยมีรายได้จากกลุ่มลูกค้าหน่วยงานภาครัฐ เป็นจำนวนเงินประมาณ 5,762 ล้านบาท

สินทรัพย์ไม่หมุนเวียนของส่วนงานของบริษัทฯ และบริษัทย่อย ณ วันที่ 31 ธันวาคม 2560 และ 2559 มีดังต่อไปนี้

(หน่วย: ล้านบาท)

สินทรัพย์ไม่หมุนเวียน*	ส่วนงาน ผลิตไฟฟ้า จากพลังน้ำ	ส่วนงาน	ส่วนงาน	งบการเงินรวม
		ผลิตไฟฟ้า จากพลังงาน แสงอาทิตย์	ผลิตไฟฟ้า จากพลังงาน ความร้อน	
ณ วันที่ 31 ธันวาคม 2560	35,294	882	9,735	54,165
ณ วันที่ 31 ธันวาคม 2559	35,201	936	9,052	51,616

\* ไม่รวมเครื่องมือทางการเงิน สินทรัพย์ภาษีเงินได้รอตัดบัญชี สินทรัพย์ผลประโยชน์หลังออกจากงาน และสิทธิตามสัญญาประกันภัย

### 33. การระผูกพันและหนี้สินที่อาจเกิดขึ้น

#### 33.1 การระผูกพันเกี่ยวกับรายจ่ายฝ่ายทุน

ณ วันที่ 31 ธันวาคม 2560 บริษัทฯ และบริษัทย่อยมีภาระผูกพันเกี่ยวกับรายจ่ายฝ่ายทุนตามสัญญาต่างๆ ดังต่อไปนี้

- ก) บริษัทย่อยมีภาระผูกพันตามสัญญาจ้างเหมางานปรับปรุงและก่อสร้างสถานีไฟฟ้าย่อยบาง กับบริษัทที่เกี่ยวข้องกันแห่งหนึ่ง เป็นจำนวนเงินรวม 4.1 ล้านบาท และ 2.1 ล้านเหรียญสหรัฐอเมริกา (2559: 333.3 ล้านบาท และ 23.1 ล้านเหรียญสหรัฐอเมริกา)
- ข) บริษัทย่อยมีภาระผูกพันตามสัญญาที่ปรึกษา บริหารงานและบริการอื่นๆ สำหรับโครงการงานปรับปรุงและก่อสร้างสถานีไฟฟ้าย่อยบาง กับบริษัทอื่น เป็นจำนวนเงินรวม 0.3 ล้านบาท (2559: 0.5 ล้านบาท และ 0.1 ล้านฟรังก์สวิสเซอร์แลนด์)
- ค) บริษัทฯ และบริษัทย่อยมีภาระผูกพันตามสัญญาที่ปรึกษากับบริษัทอื่น เพื่อเตรียมความพร้อมในการใช้งานระบบ ERP ภายในองค์กร เป็นจำนวนเงิน 10.3 ล้านบาท (งบการเงินเฉพาะกิจการ: 5.0 ล้านบาท)

#### 33.2 การระผูกพันเกี่ยวกับสัญญาเช่าดำเนินงานและการระผูกพันอื่น

ณ วันที่ 31 ธันวาคม 2560 บริษัทฯ และบริษัทย่อยมีภาระผูกพันเกี่ยวกับสัญญาเช่าดำเนินงาน สัญญาอื่นๆ และการระผูกพันอื่นดังต่อไปนี้

- ก) บริษัทฯ มีภาระผูกพันจากสัญญาบริการเป็นจำนวนเงิน 1.4 ล้านบาทต่อเดือน (2559: 1.3 ล้านบาทต่อเดือน)
- ข) บริษัทฯ มีภาระผูกพันเกี่ยวกับส่วนของเงินลงทุนในบริษัทร่วมที่ยังไม่ได้เรียกชำระจำนวนเงินประมาณ 1,438.9 ล้านบาท (ตามที่กล่าวไว้ในหมายเหตุ 13)
- ค) บริษัทฯ มีภาระผูกพันในการสนับสนุนทางการเงินแก่บริษัทย่อยหนึ่งแห่ง กิจการที่ควบคุมร่วมกันหนึ่งแห่ง และบริษัทร่วมหนึ่งแห่งตามเงื่อนไขที่ระบุไว้ในสัญญา (ตามที่กล่าวไว้ในหมายเหตุ 11 ถึง 13)

- ง) บริษัทฯ และบริษัทย่อยมีภาระผูกพันจากสัญญาเช่าพื้นที่ในอาคารและสัญญาบริการสำนักงานกับ ผู้ถือหุ้นรายใหญ่ และสัญญาเช่ารถยนต์ซึ่งอายุของสัญญา มีระยะเวลา 1 ถึง 5 ปี ณ วันที่ 31 ธันวาคม 2560 บริษัทฯ และบริษัทย่อยมีจำนวนเงินขั้นต่ำที่ต้องจ่ายในอนาคตทั้งสิ้น ภายใต้สัญญาเช่าดำเนินงานดังกล่าว ดังนี้

(หน่วย: ล้านบาท)

	งบการเงินรวม		งบการเงินเฉพาะกิจการ	
	2560	2559	2560	2559
จ่ายชำระ				
ภายใน 1 ปี	21.2	13.4	18.9	12.0
มากกว่า 1 ปี แต่ไม่เกิน 5 ปี	40.1	9.5	32.3	9.5

- จ) บริษัทย่อยมีภาระผูกพันจากสัญญาเช่าสถานที่ทำการสำนักงานที่สาธารณรัฐประชาธิปไตยประชาชนลาว เป็นระยะเวลา 25 ปี ณ วันที่ 31 ธันวาคม 2560 บริษัทย่อยมีจำนวนเงินขั้นต่ำที่ต้องจ่ายในอนาคตทั้งสิ้นภายใต้สัญญาเช่าดำเนินงานดังกล่าว ดังนี้

(พันเหรียญสหรัฐอเมริกา)

ณ วันที่ 31 ธันวาคม

	2560	2559
	จ่ายชำระ	
ภายใน 1 ปี	58	58
มากกว่า 1 ปี แต่ไม่เกิน 5 ปี	230	230
มากกว่า 5 ปี	633	691

- ฉ) บริษัทย่อยมีภาระผูกพันจากสัญญาเช่าที่ดินเพื่อวางท่อก๊าซกับการรถไฟแห่งประเทศไทยและสัญญาเช่าที่ดินกับบริษัทที่เกี่ยวข้องกันแห่งหนึ่ง เป็นระยะเวลา 3 ปี ณ วันที่ 31 ธันวาคม 2560 บริษัทย่อยมีจำนวนเงินขั้นต่ำที่ต้องจ่ายในอนาคตทั้งสิ้นภายใต้สัญญาเช่าดำเนินงานดังกล่าว ดังนี้

(หน่วย: ล้านบาท)

ณ วันที่ 31 ธันวาคม

	2560	2559
	จ่ายชำระ	
ภายใน 1 ปี	3.8	13.2
2 - 3 ปี	3.3	0.8

- ข) บริษัทฯ และบริษัทย่อยมีภาระผูกพันจากสัญญาที่ปรึกษา บริหารงานและบริการอื่นๆ กับบริษัทที่เกี่ยวข้องกัน และบริษัทอื่นเป็นจำนวนเงินรวม 48.0 ล้านบาท และ 0.7 ล้านบาทต่อเดือน (2559: 146.2 ล้านบาท และ 12.4 ล้านบาทต่อเดือน) (งบการเงินเฉพาะกิจการ: 0.3 ล้านบาท (2559: 32.9 ล้านบาท))
- ข) บริษัทย่อยมีภาระผูกพันจากสัญญาบริการเดินเครื่องและบำรุงรักษาโรงไฟฟ้าพลังน้ำ น้ำงึม 2 กับกิจการที่เกี่ยวข้องกันแห่งหนึ่ง จนถึงวันที่สิ้นสุดอายุสัมปทานโครงการไฟฟ้าพลังน้ำ น้ำงึม 2 ตามอัตราค่าบริการซึ่งจะมีการปรับเพิ่มขึ้นปีละครั้งตามอัตราที่กำหนดไว้ในสัญญา โดยปี 2561 มีค่าบริการคิดเป็นจำนวนเงินประมาณ 9.1 ล้านบาทต่อเดือน
- ฅ) บริษัทย่อยมีภาระผูกพันจากสัญญางานบำรุงรักษาระบบส่งไฟฟ้าโครงการไฟฟ้าพลังน้ำ น้ำงึม 2 กับกิจการที่เกี่ยวข้องกันแห่งหนึ่ง จนถึงวันที่สิ้นสุดอายุสัมปทานโครงการไฟฟ้าพลังน้ำ น้ำงึม 2 ตามอัตราค่าบริการซึ่งจะมีการปรับเพิ่มขึ้นปีละครั้ง ตามอัตราที่กำหนดไว้ในสัญญา ค่าบริการสำหรับปี 2561 คิดเป็นจำนวนเงินประมาณ 0.05 ล้านดอลลาร์สหรัฐอเมริกาต่อเดือน
- ญ) บริษัทย่อยมีภาระผูกพันจากสัญญาให้บริการปรึกษางานปฏิบัติการเดินเครื่องและบำรุงรักษาโครงการไฟฟ้าพลังน้ำ น้ำงึม 2 กับบริษัทที่เกี่ยวข้องกันแห่งหนึ่ง เป็นจำนวนเงิน 25 ล้านบาทต่อปี
- ฎ) บริษัทย่อยมีภาระผูกพันในการจ่ายค่าตอบแทนสัมปทานโครงการไฟฟ้าพลังน้ำ น้ำงึม 2 ให้แก่รัฐบาลแห่งสาธารณรัฐประชาธิปไตยประชาชนลาว ตั้งแต่วันที่เริ่มดำเนินการขายไฟฟ้าช่วงต้นจนถึงวันที่สิ้นสุดอายุสัมปทานโครงการไฟฟ้าพลังน้ำ น้ำงึม 2 โดยคำนวณจากรายได้จากการขายไฟฟ้าคูณด้วยอัตราค่าตอบแทนสัมปทานในแต่ละช่วงระยะเวลาตามที่กำหนดไว้ในสัญญาสัมปทาน
- ฏ) บริษัทย่อยมีภาระผูกพันกับกิจการที่เกี่ยวข้องกันแห่งหนึ่งจากสัญญาซ่อมบำรุงใหญ่โรงไฟฟ้าโครงการไฟฟ้าพลังน้ำ น้ำงึม 2 จนถึงเดือนธันวาคม 2561 ตามอัตราค่าบริการซึ่งจะมีการปรับเพิ่มขึ้นปีละครั้งตามอัตราที่กำหนดไว้ในสัญญา โดยปี 2561 มีค่าบริการคิดเป็นจำนวนเงินประมาณ 4.4 ล้านบาทต่อเดือน
- จ) บริษัทย่อยมีภาระผูกพันจากสัญญาจ้างดำเนินงานและบำรุงรักษาโครงการโรงไฟฟ้าพลังงานแสงอาทิตย์เป็นจำนวนเงิน 3.6 ล้านบาท (2559: 3.2 ล้านบาท)
- ช) บริษัทย่อยมีภาระผูกพันจากสัญญาบริการเดินเครื่องและบำรุงรักษาโรงไฟฟ้าพลังงานแสงอาทิตย์เป็นจำนวนเงินรวม 4.1 ล้านบาท (2559: 6.1 ล้านบาท)
- ฌ) บริษัทย่อยมีภาระผูกพันจากสัญญาซ่อมบำรุงโรงไฟฟ้าพลังงานความร้อนทั้งสองแห่งกับบริษัทแห่งหนึ่งในการจ่ายค่าบริการเป็นจำนวนเงิน 0.6 ล้านดอลลาร์สหรัฐอเมริกาต่อไตรมาส เริ่มตั้งแต่ ไตรมาสที่หนึ่งของปี 2557 ถึงไตรมาสที่สองของปี 2569 และ 0.6 ล้านดอลลาร์สหรัฐอเมริกาต่อไตรมาส เริ่มตั้งแต่ ไตรมาสที่หนึ่งของปี 2560 ถึงไตรมาสที่สองของปี 2572 ตามลำดับ โดยค่าบริการรายไตรมาสดังกล่าวจะปรับเพิ่มขึ้นปีละครั้งตามอัตราที่กำหนดไว้ในสัญญา
- ณ) บริษัทย่อยมีภาระผูกพันตามสัญญาซื้อขายก๊าซธรรมชาติกับบริษัท ปตท. จำกัด (มหาชน) จำนวนสองสัญญาสำหรับโครงการโรงไฟฟ้าทั้งสองแห่งของบริษัทย่อยตามจำนวนและราคาที่กำหนดไว้ในสัญญาเป็นระยะเวลา 25 ปี โดยจะสิ้นสุดสัญญาในเดือนพฤษภาคม 2581 และในเดือนพฤษภาคม 2585 ตามลำดับ
- ด) บริษัทย่อยมีภาระผูกพันตามสัญญาซื้อขายน้ำประปากับบริษัทที่เกี่ยวข้องกันแห่งหนึ่ง จำนวนสองสัญญาสำหรับโครงการโรงไฟฟ้าทั้งสองแห่งของบริษัทย่อยตามจำนวนและราคาที่กำหนดไว้ในสัญญา โดยสัญญาดังกล่าวมีอายุ 1 ปี และสามารถต่ออายุได้คราวละ 1 ปี

### 33.3 หนังสือค้ำประกันธนาคาร

ณ วันที่ 31 ธันวาคม 2560 มีหนังสือค้ำประกันซึ่งออกโดยธนาคารในนามบริษัทย่อยจำนวน 25 ล้านเหรียญสหรัฐอเมริกา (2559: 25 ล้านเหรียญสหรัฐอเมริกา) เพื่อเป็นหลักประกันค้ำประกันการปฏิบัติตามสัญญาซื้อขายไฟฟ้า ต่อการไฟฟ้าฝ่ายผลิตแห่งประเทศไทย จำนวน 914 ล้านบาท และ 3 ล้านเหรียญสหรัฐอเมริกา (2559: 680 ล้านบาท) เพื่อค้ำประกันการปฏิบัติตามสัญญาซื้อขายไฟฟ้า การเช่าที่ดินเพื่อวางท่อก๊าซ และการได้รับอนุญาตให้ใช้กระแสไฟฟ้าของการไฟฟ้าส่วนภูมิภาค

## 34. เครื่องมือทางการเงิน

### 34.1 นโยบายการบริหารความเสี่ยง

เครื่องมือทางการเงินที่สำคัญของบริษัทฯ และบริษัทย่อยตามที่นิยามอยู่ในมาตรฐานการบัญชีฉบับที่ 107 “การแสดงรายการและการเปิดเผยข้อมูลสำหรับเครื่องมือทางการเงิน” ประกอบด้วย เงินสดและรายการเทียบเท่าเงินสด เงินลงทุนชั่วคราว ลูกหนี้การค้าและลูกหนี้อื่น เงินฝากธนาคารที่มีภาระผูกพัน เจ้าหนี้การค้าและเจ้าหนี้อื่น เงินกู้ยืมระยะยาว หุ้นกู้ หนี้สินตราสารอนุพันธ์ทางการเงิน และหนี้สินระยะยาวอื่น ๆ - กิจกรรมที่เกี่ยวข้องกัน บริษัทฯ และบริษัทย่อยมีความเสี่ยงที่เกี่ยวข้องกับเครื่องมือทางการเงินดังกล่าว และมีนโยบายการบริหารความเสี่ยงดังนี้

#### ความเสี่ยงด้านการให้สินเชื่อ

ความเสี่ยงด้านการให้สินเชื่อ คือ ความเสี่ยงที่ลูกค้าหรือคู่สัญญาไม่สามารถชำระหนี้ให้แก่บริษัทฯ และบริษัทย่อยตามเงื่อนไขที่ตกลงไว้เมื่อครบกำหนด ซึ่งก่อให้เกิดความเสียหายทางการเงินแก่ธุรกิจของบริษัทฯ และบริษัทย่อย

บริษัทฯ พิจารณาว่าไม่มีความเสี่ยงที่เป็นสาระสำคัญด้านการให้สินเชื่อกับบริษัทใดบริษัทหนึ่งเนื่องจากบริษัทฯ มีลูกหนี้การค้าที่มีความสามารถในการชำระหนี้

บริษัทย่อยไม่มีความเสี่ยงที่เป็นสาระสำคัญด้านการให้สินเชื่อกับบริษัทใดบริษัทหนึ่ง เนื่องจากมีลูกหนี้การค้ารายหลักเพียงสองรายคือ การไฟฟ้าฝ่ายผลิตแห่งประเทศไทย และการไฟฟ้าส่วนภูมิภาค ภายใต้สัญญาซื้อขายไฟฟ้าระยะยาวระหว่างการไฟฟ้าฝ่ายผลิตแห่งประเทศไทยกับบริษัท ไฟฟ้าน้ำจืด 2 จำกัด และกับบริษัท บางปะอิน โฉเจนเนอเรชั่น จำกัด และสัญญาระหว่างการไฟฟ้าส่วนภูมิภาคกับบริษัท บางเขนชัย จำกัด นอกจากนี้ลูกหนี้การค้ารายอื่นๆ เป็นลูกหนี้ที่มีความสามารถในการชำระหนี้ดี จำนวนเงินสูงสุดที่บริษัทย่อยอาจต้องสูญเสียจากการให้สินเชื่อคือมูลค่าตามบัญชีของลูกหนี้ที่แสดงอยู่ในงบแสดงฐานะการเงิน

#### ความเสี่ยงจากอัตราดอกเบี้ย

ความเสี่ยงจากอัตราดอกเบี้ย คือ ความเสี่ยงที่การเปลี่ยนแปลงของอัตราดอกเบี้ยในตลาดในอนาคตจะส่งผลกระทบต่อภาระดำเนินงานและกระแสเงินสดของบริษัทฯ และบริษัทย่อย

บริษัทฯ และบริษัทย่อยมีความเสี่ยงจากอัตราดอกเบี้ยที่สำคัญอันเกี่ยวข้องกับเงินฝากสถาบันการเงิน เงินกู้ยืมระยะยาวและหุ้นกู้ที่มีดอกเบี้ย สินทรัพย์และหนี้สินทางการเงินส่วนใหญ่มีอัตราดอกเบี้ยที่ปรับขึ้นลงตามอัตราตลาด หรือมีอัตราดอกเบี้ยคงที่ซึ่งใกล้เคียงกับอัตราตลาดในปัจจุบัน ส่วนลูกหนี้การค้าและลูกหนี้อื่น และเจ้าหนี้การค้าและเจ้าหนี้อื่นเป็นสินทรัพย์ทางการเงินและหนี้สินทางการเงินที่ไม่มีอัตราดอกเบี้ยเนื่องจากเป็นรายการที่จัดอยู่ในประเภทระยะสั้น และเป็นรายการตามปกติของธุรกิจ

สินทรัพย์และหนี้สินทางการเงินที่มีดอกเบี้ยที่สำคัญ สามารถจัดตามประเภทอัตราดอกเบี้ย และสำหรับสินทรัพย์และหนี้สินทางการเงินที่มีอัตราดอกเบี้ยคงที่สามารถแยกตามวันที่ครบกำหนดจากวันที่ในงบแสดงฐานะการเงินถึงวันที่มีการกำหนดอัตราดอกเบี้ยใหม่หรือวันที่ครบกำหนด (แล้วแต่วันใดจะถึงก่อน) ได้ดังนี้

(หน่วย: ล้านบาท)

	งบการเงินรวม						
	ณ วันที่ 31 ธันวาคม 2560						
	อัตราดอกเบี้ยคงที่			อัตราดอกเบี้ย	ไม่มี	รวม	อัตราดอกเบี้ย ที่แท้จริง (ร้อยละต่อปี)
ภายใน 1 ปี	มากกว่า 1 ถึง 5 ปี	มากกว่า 5 ปี	ปรับขึ้นลง ตามราคาตลาด	อัตรา ดอกเบี้ย			
<b>สินทรัพย์ทางการเงิน</b>							
เงินสดและรายการเทียบเท่าเงินสด	-	-	-	2,190	7	2,197	0.05 ถึง 1.38
เงินฝากธนาคารที่มีภาระผูกพันระยะสั้น	-	-	-	351	-	351	0.05 ถึง 0.38
เงินลงทุนชั่วคราว	1	-	-	-	2,266	2,267	1.38
ลูกหนี้การค้าและลูกหนี้อื่น	-	-	-	-	1,162	1,162	
เงินฝากธนาคารที่มีภาระผูกพันระยะยาว	563	-	-	418	-	981	0.05 ถึง 1.05
	564	-	-	2,959	3,435	6,958	
<b>หนี้สินทางการเงิน</b>							
เจ้าหนี้การค้าและเจ้าหนี้อื่น	-	-	-	-	1,065	1,065	
เงินกู้ยืมระยะยาวจากสถาบันการเงิน	-	-	-	18,484	-	18,484	MLR - margin, LIBOR + margin, THBFIX 6M + margin และ THBFIX 1M + margin
หุ้นกู้	-	4,987	4,956	-	-	9,943	2.59 ถึง 4.00
หนี้สินตราสารอนุพันธ์ทางการเงิน	-	-	-	-	21	21	
หนี้สินระยะยาวอื่น - กิจการที่ เกี่ยวข้องกัน (หมายเหตุ 23)	-	-	-	-	183	183	
	-	4,987	4,956	18,484	1,269	29,696	

(หน่วย: ล้านบาท)

	งบการเงินรวม						
	ณ วันที่ 31 ธันวาคม 2559						
	อัตราดอกเบี้ยคงที่			อัตราดอกเบี้ย	ไม่มี	รวม	อัตราดอกเบี้ย ที่แท้จริง (ร้อยละต่อปี)
ภายใน 1 ปี	มากกว่า 1 ถึง 5 ปี	มากกว่า 5 ปี	ปรับขึ้นลง ตามราคาตลาด	อัตรา ดอกเบี้ย			
<b>สินทรัพย์ทางการเงิน</b>							
เงินสดและรายการเทียบเท่าเงินสด	-	-	-	2,266	14	2,280	0.05 ถึง 1.38
เงินฝากธนาคารที่มีภาระผูกพันระยะสั้น	-	-	-	214	-	214	0.05 ถึง 0.38
เงินลงทุนชั่วคราว	1	-	-	-	4,195	4,196	
ลูกหนี้การค้าและลูกหนี้อื่น	-	-	-	-	720	720	
เงินฝากธนาคารที่มีภาระผูกพันระยะยาว	558	-	-	235	-	793	0.05 ถึง 1.50
	559	-	-	2,715	4,929	8,203	
<b>หนี้สินทางการเงิน</b>							
เจ้าหนี้การค้าและเจ้าหนี้อื่น	-	-	-	-	513	513	
เงินกู้ยืมระยะยาวจากสถาบันการเงิน	-	-	-	24,036	-	24,036	MLR - margin, LIBOR + margin, THBFIX 6M + margin และ THBFIX 1M + margin
หนี้สินตราสารอนุพันธ์ทางการเงิน	-	-	-	-	22	22	
หุ้นกู้	-	3,993	-	-	-	3,993	4.00
หนี้สินระยะยาวอื่น - กิจการที่ เกี่ยวข้องกัน (หมายเหตุ 23)	-	-	-	-	170	170	
	-	3,993	-	24,036	705	28,734	

(หน่วย: ล้านบาท)

## งบการเงินเฉพาะกิจการ

งบการเงินเฉพาะกิจการ							
ณ วันที่ 31 ธันวาคม 2560							
อัตราดอกเบี้ยคงที่			อัตราดอกเบี้ย		ไม่มี		อัตราดอกเบี้ย
ภายใน	มากกว่า	มากกว่า	ปรับขึ้นลง	อัตรา			อัตราดอกเบี้ย
1 ปี	1 ถึง 5 ปี	5 ปี	ตามราคาตลาด	ดอกเบี้ย	รวม		ที่แท้จริง
							(ร้อยละต่อปี)

## สินทรัพย์ทางการเงิน

เงินสดและรายการเทียบเท่าเงินสด	-	-	-	87	-	87	0.5 ถึง 0.63
เงินลงทุนชั่วคราว	1	-	-	-	2,095	2,096	1.38
ลูกหนี้การค้าและลูกหนี้อื่น	-	-	-	-	30	30	
	1	-	-	87	2,125	2,213	

## หนี้สินทางการเงิน

เจ้าหนี้การค้าและเจ้าหนี้อื่น	-	-	-	-	45	45	
หุ้นกู้	-	3,996	-	-	-	3,996	4.00
	-	3,996	-	-	45	4,041	

(หน่วย: ล้านบาท)

## งบการเงินเฉพาะกิจการ

งบการเงินเฉพาะกิจการ							
ณ วันที่ 31 ธันวาคม 2559							
อัตราดอกเบี้ยคงที่			อัตราดอกเบี้ย		ไม่มี		อัตราดอกเบี้ย
ภายใน	มากกว่า	มากกว่า	ปรับขึ้นลง	อัตรา			อัตราดอกเบี้ย
1 ปี	1 ถึง 5 ปี	5 ปี	ตามราคาตลาด	ดอกเบี้ย	รวม		ที่แท้จริง
							(ร้อยละต่อปี)

## สินทรัพย์ทางการเงิน

เงินสดและรายการเทียบเท่าเงินสด	-	-	-	480	-	480	0.38 ถึง 1.38
เงินลงทุนชั่วคราว	1	-	-	-	4,088	4,089	
ลูกหนี้การค้าและลูกหนี้อื่น	-	-	-	-	23	23	
	1	-	-	480	4,111	4,592	

## หนี้สินทางการเงิน

เจ้าหนี้การค้าและเจ้าหนี้อื่น	-	-	-	-	23	23	
หุ้นกู้	-	3,993	-	-	-	3,993	4.00
	-	3,993	-	-	23	4,016	

รายละเอียดของเงินกู้ระยะยาวแสดงไว้ในหมายเหตุประกอบงบการเงินข้อ 20

บริษัทย่อยแห่งหนึ่งได้ตกลงทำสัญญาแลกเปลี่ยนอัตราดอกเบี้ยกับธนาคารพาณิชย์ในประเทศแห่งหนึ่งเพื่อเป็นเครื่องมือบริหารความเสี่ยงที่เกี่ยวข้องกับเงินกู้ยืมระยะยาวบางส่วนที่มีอัตราดอกเบี้ยที่ปรับขึ้นลงตามอัตราตลาด โดยมีระยะเวลาตั้งแต่วันที่ 30 กันยายน 2557 ถึงวันที่ 31 ธันวาคม 2562 โดยบริษัทย่อยตกลงที่จะเปลี่ยนอัตราดอกเบี้ยจากอัตราดอกเบี้ยลอยตัวตามอัตราดอกเบี้ยเงินฝากประจำบวกร้อยละส่วนเพิ่ม เป็นอัตราดอกเบี้ยคงที่ร้อยละ 4.9 ต่อปี ณ วันที่ 31 ธันวาคม 2560 บริษัทย่อยดังกล่าวมีสัญญาแลกเปลี่ยนอัตราดอกเบี้ยจำนวน 769.1 ล้านบาท



### ความเสี่ยงจากอัตราแลกเปลี่ยน

ความเสี่ยงจากอัตราแลกเปลี่ยน คือ ความเสี่ยงที่มูลค่าของเครื่องมือทางการเงินจะเปลี่ยนแปลงไปเนื่องจากการเปลี่ยนแปลงของอัตราแลกเปลี่ยนเงินตราต่างประเทศ

บริษัทฯ พิจารณาว่าไม่มีความเสี่ยงจากอัตราแลกเปลี่ยน เนื่องจากบริษัทฯ ไม่มีธุรกรรมที่เป็นเงินตราต่างประเทศ บริษัทฯ ย่อมมีความเสี่ยงจากอัตราแลกเปลี่ยนที่สำคัญอันเกี่ยวเนื่องจากบริษัทฯ ย่อมมีรายได้จากการขายไฟฟ้า ต้นทุนขายไฟฟ้า และการกู้ยืมบางส่วนเป็นเงินตราต่างประเทศ

ณ วันที่ 31 ธันวาคม 2560 และ 2559 บริษัทฯ ย่อมมียอดคงเหลือของสินทรัพย์และหนี้สินทางการเงินที่เป็นสกุลเงินตราต่างประเทศ ดังนี้

สกุลเงิน	งบการเงินรวม					
	สินทรัพย์ทางการเงิน		หนี้สินทางการเงิน		อัตราแลกเปลี่ยนเฉลี่ย	
	2560	2559	2560	2559	2560	2559
	(ล้านบาท)	(ล้านบาท)	(ล้านบาท)	(ล้านบาท)	(บาทต่อหน่วยเงินตราต่างประเทศ)	
เหรียญสหรัฐอเมริกา	33.5	30.0	167.5	148.2	32.8472	36.0025
เยนญี่ปุ่น	-	-	-	46.2	0.2936	0.3113

ณ วันที่ 31 ธันวาคม 2560 และ 2559 บริษัทฯ ย่อมไม่ได้เข้าทำสัญญาเพื่อป้องกันความเสี่ยงจากอัตราแลกเปลี่ยนของเงินตราต่างประเทศดังกล่าว

อย่างไรก็ตาม บริษัทฯ ไฟฟ้าน้ำจืด 2 จำกัด ได้นำการบัญชีสำหรับการป้องกันความเสี่ยงในกระแสเงินสดมาใช้ตั้งแต่เดือนกรกฎาคม 2556 เป็นต้นมา เพื่อป้องกันความเสี่ยงจากอัตราแลกเปลี่ยนสำหรับรายได้จากการขายไฟฟ้าส่วนหนึ่งที่เป็นสกุลเงินเหรียญสหรัฐอเมริกาคือเป็นรายการที่มีการป้องกันความเสี่ยง และเงินกู้ยืมระยะยาวในสกุลเงินเหรียญสหรัฐอเมริกาคือเป็นเครื่องมือที่ใช้ในการป้องกันความเสี่ยงในกระแสเงินสด ซึ่งมียอดคงเหลือ ณ วันที่ 31 ธันวาคม 2560 เป็นจำนวนรวม 129 ล้านบาทเหรียญสหรัฐอเมริกาคือ

ในระหว่างปีสิ้นสุดวันที่ 31 ธันวาคม 2560 บริษัทฯ ไฟฟ้าน้ำจืด 2 จำกัด รับรู้รายการกำไรที่ยังไม่เกิดขึ้นจากการเปลี่ยนแปลงในมูลค่ายุติธรรมของเงินกู้ยืมระยะยาวสกุลเงินเหรียญสหรัฐอเมริกาคือสำหรับการป้องกันความเสี่ยงในกระแสเงินสด จำนวนเงิน 469 ล้านบาท ในกำไรขาดทุนเบ็ดเสร็จอื่น

### 34.2 มูลค่ายุติธรรมของเครื่องมือทางการเงิน

เนื่องจากสินทรัพย์ทางการเงินและหนี้สินทางการเงินส่วนใหญ่ของบริษัทฯ และบริษัทฯ ย่อม ได้แก่ เจ้าหนี้การค้าและเจ้าหนี้อื่น จัดอยู่ในประเภทระยะสั้น ส่วนเงินฝากธนาคารที่มีภาระผูกพัน เงินกู้ยืมระยะยาวจากสถาบันการเงินและหุ้นกู้มีอัตราดอกเบี้ยใกล้เคียงกับอัตราดอกเบี้ยในตลาด บริษัทฯ และบริษัทฯ ย่อมจึงประมาณมูลค่ายุติธรรมของเครื่องมือทางการเงินใกล้เคียงกับมูลค่าตามบัญชีที่แสดงในงบแสดงฐานะการเงิน นอกจากนี้บริษัทฯ ย่อมได้บันทึกหนี้ระยะยาวอื่น - กิจกรรมที่เกี่ยวข้องกัน ตามมูลค่ายุติธรรมแล้ว (ตามที่กล่าวไว้ในหมายเหตุ 23)

ณ วันที่ 31 ธันวาคม 2560 บริษัทฯ และบริษัทย่อยมีเงินลงทุนในหลักทรัพย์เพื่อขายประเภทตราสารหนี้ที่วัดมูลค่ายุติธรรมซึ่งใช้ลำดับชั้นของมูลค่ายุติธรรมระดับ 2 เป็นจำนวน 2,265.9 ล้านบาท (2559: 4,194.7 ล้านบาท) (งบการเงินเฉพาะกิจการ: 2,094.8 ล้านบาท (2559: 4,088.0 ล้านบาท)) และบริษัทย่อยมีหนี้สินตราสารอนุพันธ์ทางการเงินที่วัดมูลค่าด้วยมูลค่ายุติธรรมที่เกิดจากสัญญาแลกเปลี่ยนอัตราดอกเบี้ยซึ่งใช้ลำดับชั้นของมูลค่ายุติธรรมระดับ 2 เป็นจำนวน 21.3 ล้านบาท (2559: 21.7 ล้านบาท)

มูลค่ายุติธรรมของตราสารอนุพันธ์คำนวณโดยใช้เทคนิคการคิดลดกระแสเงินสดในอนาคตและแบบจำลองตามทฤษฎีในการประเมินมูลค่า ซึ่งข้อมูลที่นำมาใช้ในการประเมินมูลค่าส่วนใหญ่เป็นข้อมูลที่สามารถสังเกตได้ในตลาดที่เกี่ยวข้อง เช่น เส้นอัตราผลตอบแทนของอัตราดอกเบี้ย เป็นต้น

ในระหว่างปีปัจจุบัน ไม่มีการโอนรายการระหว่างลำดับชั้นของมูลค่ายุติธรรม

### 35. การบริหารจัดการทุน

วัตถุประสงค์ในการบริหารจัดการทุนที่สำคัญของบริษัทฯ และบริษัทย่อย คือ การจัดให้มีซึ่งโครงสร้างของทุนที่เหมาะสมตามที่กำหนดไว้ในสัญญาเงินกู้ยืมระยะยาวกับสถาบันการเงินของบริษัทฯ และเงื่อนไขของหุ้นกู้ และการดำรงไว้ซึ่งความสามารถในการดำเนินธุรกิจอย่างต่อเนื่อง

### 36. เหตุการณ์ภายหลังรอบระยะเวลารายงาน

#### บริษัทฯ

- เมื่อวันที่ 27 กุมภาพันธ์ 2561 ที่ประชุมคณะกรรมการของบริษัทฯ ครั้งที่ 1/2561 ได้มีมติอนุมัติการเข้าซื้อหุ้นสามัญของบริษัทฯ ไชยะบุรี พาวเวอร์ จำกัด จำนวน 201,457,499 หุ้น หรือคิดเป็นร้อยละ 7.5 ของทุนจดทะเบียนของบริษัทฯ ไชยะบุรี พาวเวอร์ จำกัด จากบริษัทฯ ทางด่วนและรถไฟฟ้ากรุงเทพ จำกัด (มหาชน) ที่มูลค่ารวม 2,065 ล้านบาท ซึ่งจะทำให้สัดส่วนการถือหุ้นของบริษัทฯ ในบริษัทฯ ไชยะบุรี พาวเวอร์ จำกัด เพิ่มขึ้นเป็นร้อยละ 37.5 ทั้งนี้บริษัทฯ จะนำเสนอมติข้างต้นต่อที่ประชุมสามัญผู้ถือหุ้นประจำปี 2561 พิจารณาอนุมัติต่อไป
- เมื่อวันที่ 27 กุมภาพันธ์ 2561 ที่ประชุมคณะกรรมการของบริษัทฯ ครั้งที่ 1/2561 ได้มีมติอนุมัติการจ่ายเงินปันผลจากผลประกอบการของปี 2560 ให้แก่ผู้ถือหุ้นของบริษัทฯ ในอัตราหุ้นละ 0.0225 บาท รวมเป็นเงิน 166 ล้านบาท ทั้งนี้บริษัทฯ จะนำเสนอมติข้างต้นต่อที่ประชุมสามัญผู้ถือหุ้นประจำปี 2561 พิจารณาอนุมัติต่อไป

#### บริษัท บางเขนชัย จำกัด

เมื่อวันที่ 15 กุมภาพันธ์ 2561 ที่ประชุมคณะกรรมการของบริษัทฯ ครั้งที่ 1/2561 ได้มีมติอนุมัติการจ่ายเงินปันผลจากผลประกอบการเดือนกันยายนถึงเดือนธันวาคม 2560 ให้แก่ผู้ถือหุ้นของบริษัทฯ ในอัตราหุ้นละ 2.5 บาท รวมเป็นเงิน 5.9 ล้านบาท ทั้งนี้บริษัทฯ จะนำเสนอมติข้างต้นต่อที่ประชุมสามัญผู้ถือหุ้นของบริษัทฯ ประจำปี 2561 พิจารณาอนุมัติต่อไป

### **บริษัท ไฟฟ้าน้ำจืด 2 จำกัด**

เมื่อวันที่ 20 กุมภาพันธ์ 2561 ที่ประชุมคณะกรรมการของบริษัท ไฟฟ้าน้ำจืด 2 จำกัด ครั้งที่ 1/2561 ได้มีมติอนุมัติการจ่ายเงินปันผลจากผลประกอบการเดือนกรกฎาคมถึงเดือนธันวาคม 2560 ให้แก่ผู้ถือหุ้นของบริษัทย่อยดังกล่าว ในอัตราหุ้นละ 0.40 บาท รวมเป็นเงิน 352 ล้านบาท ทั้งนี้บริษัทย่อยดังกล่าวจะนำเสนอมติข้างต้นต่อที่ประชุมสามัญผู้ถือหุ้นของบริษัทย่อยดังกล่าวประจำปี 2561 พิจารณาอนุมัติต่อไป

### **บริษัท บางปะอิน โคเจนเนอเรชั่น จำกัด**

เมื่อวันที่ 22 กุมภาพันธ์ 2561 ที่ประชุมคณะกรรมการของบริษัทย่อย ครั้งที่ 1/2561 ได้มีมติอนุมัติการจ่ายเงินปันผลจากผลประกอบการของปี 2560 ให้แก่ผู้ถือหุ้นของบริษัทย่อยในอัตราหุ้นละ 0.2 บาท รวมเป็นเงิน 54.1 ล้านบาท ทั้งนี้บริษัทย่อยจะนำเสนอมติข้างต้นต่อที่ประชุมสามัญผู้ถือหุ้นของบริษัทย่อยประจำปี 2561 พิจารณาอนุมัติต่อไป

## **37. การอนุมัติงบการเงิน**

งบการเงินนี้ได้รับอนุมัติให้ออกโดยคณะกรรมการบริษัทฯ เมื่อวันที่ 27 กุมภาพันธ์ 2561

# คำศัพท์และคำย่อที่สำคัญ

บริษัท หรือ CKP	: บริษัท ซีเค พาวเวอร์ จำกัด (มหาชน)
CK	: บริษัท ข. การช่าง จำกัด (มหาชน)
กลุ่ม ข. การช่าง	: กลุ่มบริษัท ข. การช่าง จำกัด (มหาชน)
BEM	: บริษัท ทางด่วนและรถไฟฟ้ากรุงเทพ จำกัด (มหาชน)
TTW	: บริษัท ทีทีดับบลิว จำกัด (มหาชน)
SEAN	: บริษัท เซาท์อีสท์ เอเชีย เอนเนอร์จี จำกัด
NN2	: บริษัท ไฟฟ้าน้ำจืด 2 จำกัด
BKC	: บริษัท บางเขนชัช จำกัด
BIC	: บริษัท บางปะอิน โคเจนเนอเรชั่น จำกัด
NRS	: บริษัท นครราชสีมา โซลาร์ จำกัด
CRS	: บริษัท เชียงราย โซลาร์ จำกัด
XPCL	: บริษัท ไชยะบุรี พาวเวอร์ จำกัด
BLDC	: บริษัท ที่ดินบางปะอิน จำกัด
CHK	: บริษัท ข. การช่างลาว จำกัด
ปตท.	: บริษัท ปตท. จำกัด (มหาชน)
GPSC	: บริษัท โกลบอล เทาเวอร์ ซินเนอร์ยี จำกัด (มหาชน)
PT	: บริษัท พีที จำกัดผู้เดียว
RATCH	: บริษัท ผลิตไฟฟ้าราชบุรีโฮลดิ้ง จำกัด (มหาชน)
สศช.	: สำนักงานคณะกรรมการพัฒนาเศรษฐกิจและสังคมแห่งชาติ
สทพ.	: สำนักงานคณะกรรมการกำกับกิจการพลังงาน
กกพ.	: คณะกรรมการกำกับกิจการพลังงาน
กพข.	: คณะกรรมการนโยบายพลังงานแห่งชาติ
พพ.	: กรมพัฒนาพลังงานทดแทนและอนุรักษ์พลังงาน
กฟผ.	: การไฟฟ้าฝ่ายผลิตแห่งประเทศไทย
กฟภ.	: การไฟฟ้าส่วนภูมิภาค
กฟน.	: การไฟฟ้านครหลวง
ราช-ลาว	: บริษัท ราช-ลาว เซอร์วิส จำกัด
สปป.ลาว	: สาธารณรัฐประชาธิปไตยประชาชนลาว
GOL	: รัฐบาลแห่งสาธารณรัฐประชาธิปไตยประชาชนลาว
EdL	: รัฐวิสาหกิจไฟฟ้าลาว
EDL-Gen	: บริษัท ผลิต ไฟฟ้าลาว (มหาชน)
สำนักงาน ก.ล.ต.	: สำนักงานคณะกรรมการกำกับหลักทรัพย์และตลาดหลักทรัพย์
ตลาดหลักทรัพย์	: ตลาดหลักทรัพย์แห่งประเทศไทย
Holding Company	: บริษัทประกอบธุรกิจหลักโดยการถือหุ้นในบริษัทอื่น
AEDP 2015	: แผนพัฒนาพลังงานทดแทนและพลังงานทางเลือก พ.ศ. 2558 - พ.ศ. 2579
PDP 2015	: แผนพัฒนากำลังการผลิตไฟฟ้าของประเทศไทย พ.ศ. 2558 - พ.ศ. 2579
IOD	: วันเริ่มผลิตและจำหน่ายกระแสไฟฟ้าช่วงแรก
SCOD	: กำหนดวันเริ่มดำเนินการเชิงพาณิชย์
COD	: วันเริ่มดำเนินการเชิงพาณิชย์
PE	: พลังงานไฟฟ้าหลัก
SE	: พลังงานไฟฟ้ารอง
EE	: พลังงานไฟฟ้าส่วนเกิน
Reserve Account	: บัญชีไฟฟ้าสำรอง
GDP	: ผลิตภัณฑ์มวลรวมในประเทศ
ดอลลาร์สหรัฐ	: ดอลลาร์สหรัฐอเมริกา
หน่วย	: กิโลวัตต์-ชั่วโมง
โครงการน้ำจืด 2	: โครงการไฟฟ้าพลังน้ำ น้ำจืด 2
โครงการไชยะบุรี	: โครงการไฟฟ้าพลังน้ำ ไชยะบุรี
BIC1	: โครงการบางปะอินโคเจนเนอเรชั่น โครงการ 1
BIC2	: โครงการบางปะอินโคเจนเนอเรชั่น โครงการ 2
IPP	: ผู้ผลิตไฟฟ้าเอกชนรายใหญ่ หรือ ผู้ผลิตไฟฟ้าอิสระ
SPP	: ผู้ผลิตไฟฟ้าเอกชนรายเล็ก
VSPP	: ผู้ผลิตไฟฟ้ารายเล็กมาก
Adder	: ค่าส่วนเพิ่มราคาซื้อไฟฟ้า
CG Policy	: นโยบายการกำกับดูแลกิจการที่ดี
Control Policy	: นโยบายการกำกับดูแลกิจการที่บริษัทเข้าไปลงทุน
MOU	: บันทึกความเข้าใจ
PPA	: สัญญาซื้อขายไฟฟ้า
DSCR	: อัตราส่วนความสามารถในการชำระหนี้
KPIs	: การประเมินผลการปฏิบัติงานโดยใช้ตัวชี้วัดผลงาน
ประกาศรายการที่เกี่ยวข้องกัน	: พระราชบัญญัติหลักทรัพย์และตลาดหลักทรัพย์ พ.ศ. 2535 และฉบับที่แก้ไขเพิ่มเติมทุกฉบับ ประกาศคณะกรรมการกำกับตลาดทุน ที่ ทจ. 21/2551 เรื่อง หลักเกณฑ์ในการทำรายการที่เกี่ยวข้อง และฉบับที่แก้ไขเพิ่มเติม และประกาศคณะกรรมการตลาดหลักทรัพย์แห่งประเทศไทย เรื่อง การเปิดเผยข้อมูลและการปฏิบัติการของบริษัทจดทะเบียนในรายการที่เกี่ยวข้องกัน พ.ศ. 2546 และฉบับที่แก้ไขเพิ่มเติม รวมถึงหลักเกณฑ์อื่นใดที่เกี่ยวข้องกับการทำรายการที่เกี่ยวข้องกันของบริษัทจดทะเบียน
ประกาศรายการได้มาจำหน่ายไป	: พระราชบัญญัติหลักทรัพย์และตลาดหลักทรัพย์ พ.ศ. 2535 และฉบับที่แก้ไขเพิ่มเติมทุกฉบับ และประกาศคณะกรรมการกำกับตลาดทุน ที่ ทจ. 20/2551 เรื่อง หลักเกณฑ์ในการทำรายการที่มีนัยสำคัญที่เข้าข่ายเป็นการได้มาหรือจำหน่ายไปซึ่งทรัพย์สิน และฉบับที่แก้ไขเพิ่มเติม รวมถึงหลักเกณฑ์อื่นใดที่เกี่ยวข้องกับการทำรายการได้มาจำหน่ายไปซึ่งทรัพย์สินของบริษัทจดทะเบียน
ประกาศคณะกรรมการกำกับตลาดทุน ที่ ทจ.39/2559	: ประกาศคณะกรรมการกำกับตลาดทุนที่ ทจ.39/2559 เรื่อง การขออนุญาตและการอนุญาตให้เสนอขายหุ้นที่ออกใหม่ และฉบับที่ได้มีการแก้ไข
พระราชบัญญัติหลักทรัพย์	: พระราชบัญญัติหลักทรัพย์และตลาดหลักทรัพย์ พ.ศ. 2535 และฉบับที่ได้มีการแก้ไข
แบบ 56-1	: แบบแสดงรายการข้อมูลประจำปี
แบบ 56-2	: รายงานประจำปี





## บริษัท ซีเค พาวเวอร์ จำกัด (มหาชน)

587 อาคารวิริยะถาวร ถนนสุทธิสารวิจิตรชัย แขวงดินแดง

เขตดินแดง กรุงเทพฯ 10400

โทรศัพท์ : +66 (0) 2691 9720-34

แฟกซ์ : +66 (0) 2691 9723